

Marzo 15 de 2021

Oficio: CEEPC/PRE/SE/DAF/1762/2021

Dip. Vianey Montes Colunga
Presidenta de la Mesa Directiva
De la LXII Legislatura del H. Congreso del Estado
Presente

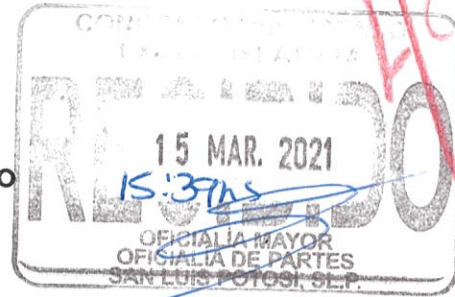

En cumplimiento a lo dispuesto por el artículo 53 de la Constitución Política del Estado de San Luis Potosí, y los artículos 1 fracción I,II,III,VI y XV de la Ley de Fiscalización y Rendición de Cuentas del Estado San Luis Potosí, 52, 53 y 54 de la Ley General de Contabilidad Gubernamental, y el artículo 8 de la Ley de Disciplina Financiera de las Entidades Federativas y los Municipios; este Organismo presenta a consideración del Honorable Pleno de la LXII Legislatura del Congreso del Estado Libre y Soberano de San Luis Potosí, la cuenta pública del Consejo Estatal Electoral y de Participación Ciudadana correspondiente al ejercicio fiscal 2020.

Lo anterior para efectos legales conducentes.

Atentamente

Mtra. Laura Elena Fonseca Leal
Consejera Presidenta

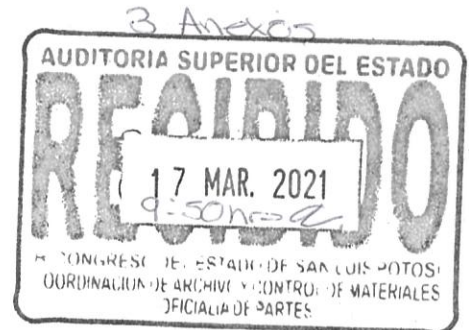

Mtra. Silvia del Carmen Martínez Méndez
Secretaría Ejecutiva



C.P. Daniel Galván Ríos
Dir. De Admón. y Finanzas.

Marzo 15 de 2021

Oficio: CEEPC/PRE/SE/DAF/1762/2021

Dip. Vianey Montes Colunga
Presidenta de la Mesa Directiva
De la LXII Legislatura del H. Congreso del Estado
Presente

En cumplimiento a lo dispuesto por el artículo 53 de la Constitución Política del Estado de San Luis Potosí, y los artículos 1 fracción I,II,III,VI y XV de la Ley de Fiscalización y Rendición de Cuentas del Estado San Luis Potosí, 52, 53 y 54 de la Ley General de Contabilidad Gubernamental, y el artículo 8 de la Ley de Disciplina Financiera de las Entidades Federativas y los Municipios; este Organismo presenta a consideración del Honorable Pleno de la LXII Legislatura del Congreso del Estado Libre y Soberano de San Luis Potosí, la cuenta pública del Consejo Estatal Electoral y de Participación Ciudadana correspondiente al ejercicio fiscal 2020.

Lo anterior para efectos legales conducentes.

Atentamente



Mtra. Laura Elena Fonseca Leal
Consejera Presidenta



Mtra. Silvia del Carmen Martínez Méndez
Secretaria Ejecutiva



C.P. Daniel Galván Ríos
Dir. De Admón. y Finanzas.

c.c.p. C.P.C. Rocío Elizabeth Cervantes Salgado
c.c.p. C.P. Jesús Chevaile Abad; Contralor Interno del CEEPAC



**CONSEJO ESTATAL ELECTORAL Y DE PARTICIPACION CIUDADANA
DE SAN LUIS POTOSI
CUENTA PÚBLICA 2020**

Consejo Estatal Electoral y de Participación Ciudadana Cuenta Pública 2020

Índice

INFORMACION CONTABLE:

| | |
|--|----|
| • ESTADO DE ACTIVIDADES..... | 05 |
| • ESTADO DE SITUACION FINANCIERA..... | 06 |
| • ESTADO DE VARIACIONES EN LA HACIENDA PÚBLICA..... | 09 |
| • ESTADO DE CAMBIOS EN LA SITUACION FINANCIERA..... | 11 |
| • ESTADO DE FLUJO DE EFECTIVO..... | 13 |
| • INFORME SOBRE PASIVOS CONTINGENTES..... | 14 |
| • REPORTE DE LA VALUACION ACTUARIAL..... | 15 |
| • NOTAS A LOS ESTADOS FINANCIEROS..... | 42 |
| • INFORME DE JUSTIFICACION DE BALANCE SOSTENIDO..... | 60 |
| • ESTADO ANALITICO DEL ACTIVO..... | 61 |
| • ESTADO ANALITICO DE LA DEUDA Y OTROS PASIVOS..... | 62 |
| • ENDEUDAMIENTO NETO..... | 64 |
| • INTERESES DE LA DEUDA..... | 65 |

INFORMACION PRESUPUESTARIA:

| | |
|---|-----|
| • ESTADO ANALITICO POR RUBRO DE INGRESOS..... | 66 |
| • ESTADO ANALITICO POR FUENTE DE FINANCIAMIENTO..... | 67 |
| • ESTADO ANALITICO DEL EJERCICIO DEL PRESUPUESTO POR PROYECTO Y UNIDAD ADMINISTRATIVA..... | 68 |
| • ESTADO ANALITICO DEL EJERCICIO DEL PRESUPUESTO DE EGRESOS EN CLASIFICACION ADMINISTRATIVA..... | 86 |
| • ESTADO ANALITICO DEL EJERCICIO DEL PRESUPUESTO DE EGRESOS RAMO O DEPENDENCIA/CLASIFICACION ECONOMICA/CAPITULO DEL GASTO..... | 89 |
| • ESTADO ANALITICO DEL EJERCICIO DEL PRESUPUESTO DE EGRESOS (CLASIFICACION ECONOMICA POR TIPO DE GASTO)..... | 91 |
| • ESTADO ANALITICO DEL EJERCICIO DEL PRESUPUESTO DE EGRESOS EN CLASIFICACION POR OBJETO DE GASTO (CAPITULO Y CONCEPTO)..... | 92 |
| • ESTADO ANALITICO DEL EJERCICIO DEL PRESUPUESTO DE EGRESOS RAMO O DEPENDENCIA FUNCION A SEGUNDOS Y TERCER DIGITO..... | 93 |
| • ESTADO ANALITICO DEL EJERCICIO DEL PRESUPUESTO DE EGRESOS CLASIFICACION FUNCIONAL (FINALIDAD Y FUNCION)..... | 94 |
| • ESTADO ANALITICO DEL EJERCICIO DEL PRESUPUESTO DE EGRESOS ENTE PUBLICO FUENTE DE FINANCIAMIENTO..... | 95 |
| • ENDEUDAMIENTO NETO..... | 96 |
| • INTERES DE LA DEUDA..... | 97 |
| • GASTO POR CATEGORIA PROGRAMATICA..... | 98 |
| • PROGRAMAS Y PROYECTOS DE INVERSION..... | 100 |
| • CD DE LOS INDICADORES DE OBJETIVOS Y RESULTADOS 2020..... | 102 |
| • INDICADORES DE POSTURA FISCAL..... | 103 |

ESTADOS FINANCIEROS DE LA LEY DE DISCIPLINA FINANCIERA:

| | |
|---|-----|
| • FORMATO 1 ESTADO DE SITUACION FINANCIERA DETALLADO..... | 104 |
| • FORMATO 2 INFORME ANALITICO DE LA DEUDA PÚBLICA Y OTROS PASIVOS..... | 105 |
| • FORMATO 3 INFORME ANALITICO DE OBLIGACIONES DIFERENTES DE FINANCIAMIENTO..... | 106 |
| • FORMATO 4 BALANCE PRESUPUESTARIO..... | 107 |
| • FORMATO 5 ESTADO ANALITICO DE INGRESOS DETALLADO..... | 109 |
| • FORMATO 6 a) ESTADO ANALITICO DEL EJERCICIO DEL PRESUPUESTO DE EGRESOS DETALLADO (CLASIFICACION POR OBJETO DEL GASTO)..... | 110 |
| • FORMATO 6 b) ESTADO ANALITICO DEL EJERCICIO DEL PRESUPUESTO DE EGRESOS DETALLADO (CLASIFICACION ADMINISTRATIVA)..... | 112 |
| • FORMATO 6 c) ESTADO ANALITICO DEL EJERCICIO DEL PRESUPUESTO DE EGRESOS DETALLADO (FINALIDAD Y FUNCION)..... | 114 |
| • FORMATO 6 d) ESTADO ANALITICO DEL EJERCICIO DEL PRESUPUESTO DE EGRESOS DETALLADO (CLASIFICACION DE SERVICIOS PERSONALES POR CATEGORIA..... | 116 |
| • PROYECCIONES DE INGRESOS 7a)..... | 117 |
| • PROYECCIONES DE EGRESOS 7b)..... | 118 |
| • RESULTADOS DE INGRESOS 7c)..... | 119 |
| • RESULTADOS DE EGRESO... 7d)..... | 120 |
| • INFORME SOBRE ESTUDIOS ACTUARIALES..... | 121 |
| • GUIA DE CUMPLIMIENTO..... | 148 |

ANEXOS:

| | |
|--|-----|
| • HONORARIOS PROFESIONALES..... | 152 |
| • HONORARIOS ASIMILABLES..... | 153 |
| • REMUNERACIONES DEL PERSONAL..... | 156 |
| • RELACION ACTIVO FIJO..... | 161 |
| • PERIODICO OFICIAL..... | 165 |
| • OFICIOS SECRETARIA FINANZAS..... | 166 |
| • DEVOLUCION DEL RECURSO EJERCICIO FISCAL 2020..... | 179 |
| • ACUERDOS DE ADECUACION PRESUPUESTAL..... | 183 |
| • OFICIOS DE LA COMISION NACIONAL PARA LA PROTECCION Y DEFENSA DE LOS USUARIOS DE SERVICIOS FINANCIEROS (CONDUSEF)..... | 315 |
| • RELACION DE CUENTAS BANCARIAS PRODUCTIVAS ESPECIFICAS..... | 515 |
| • INDICADORES DE OBJETIVOS Y RESULTADOS 2020..... | 518 |
| • ENDEUDAMIENTO NETO..... | 675 |
| • INTERESES DE LA DEUDA..... | 676 |
| • RELACION DE ESQUEMAS BURSATILES Y COBERTURAS FINANCIERAS..... | 677 |
| • DECRETO 0196.-REFORMA ARTICULO 35 LEY ELECTORAL DEL ESTADO ACUERDO DEL FIDEICOMISO..... | 678 |
| • REPORTE ANALITICO DEL PASIVO..... | 681 |
| • ESTADO Y APLICACIÓN DE RECURSOS..... | 682 |
| • PERIODICO OFICIAL DECRETO 0440..... | 683 |
| • BALANZA DE COMPROBACION..... | 711 |
| • CONCILIACION ENTRE LOS INGRESOS PRESUPUESTARIOS Y CONTABLES..... | 775 |
| • CONCILIACION ENTRE LOS EGRESOS PRESUPUESTARIOS Y LOS GASTOS CONTABLES..... | 776 |



**Consejo Estatal Electoral y de Participación Ciudadana
ESTADO DE SAN LUIS POTOSÍ
Estado de Actividades**

Usr: supervisor
Rep: rptEstadoActividades

Del 01/ene/2020 al 31/dic/2020

Fecha y hora de Impresión | 11/mar/2021
10:48 a.m.

| | <u>2020</u> | <u>2019</u> |
|---|-------------------------|-------------------------|
| INGRESOS Y OTROS BENEFICIOS | | |
| INGRESOS DE GESTIÓN | \$55,437.28 | \$8,609,752.20 |
| PRODUCTOS | \$55,437.28 | \$8,609,752.20 |
| PARTICIPACIONES, APORTACIONES, CONVENIOS, INCENTIVOS DERIVADOS DE LA COLABORACIÓN FISCAL, FONDOS DISTINTOS DE APORTACIONES, TRANSFERENCIAS, ASIGNACIONES, SUBSIDIOS Y SUBVENCIONES, Y PENSIONES Y JUBILACIONES | \$186,432,696.76 | \$166,937,475.62 |
| TRANSFERENCIAS, ASIGNACIONES, SUBSIDIOS Y SUBVENCIONES, Y PENSIONES Y JUBILACIONES | \$186,432,696.76 | \$166,937,475.62 |
| OTROS INGRESOS Y BENEFICIOS | \$1,985,083.84 | \$3,665,300.74 |
| INGRESOS FINANCIEROS | \$1,985,068.26 | \$2,683,032.68 |
| OTROS INGRESOS Y BENEFICIOS VARIOS | \$15.58 | \$982,268.06 |
| Total de Ingresos y Otros Beneficios | \$188,473,217.88 | \$179,212,528.56 |
| GASTOS Y OTRAS PÉRDIDAS | | |
| GASTOS DE FUNCIONAMIENTO | \$70,777,574.52 | \$55,616,535.03 |
| SERVICIOS PERSONALES | \$56,487,386.62 | \$47,267,825.22 |
| MATERIALES Y SUMINISTROS | \$2,044,059.56 | \$1,143,550.28 |
| SERVICIOS GENERALES | \$12,246,128.34 | \$7,205,159.53 |
| TRANSFERENCIAS, ASIGNACIONES, SUBSIDIOS Y OTRAS AYUDAS | \$114,983,926.23 | \$108,547,886.75 |
| TRANSFERENCIAS INTERNAS Y ASIGNACIONES AL SECTOR PÚBLICO | \$114,983,926.23 | \$108,547,886.75 |
| OTROS GASTOS Y PÉRDIDAS EXTRAORDINARIAS | \$3,588,318.43 | \$3,213,849.86 |
| ESTIMACIONES, DEPRECIACIONES, DETERIOROS, OBSOLESCENCIA Y AMORTIZACIONES | \$3,489,448.62 | \$3,121,305.71 |
| OTROS GASTOS | \$98,869.81 | \$92,544.15 |
| Total de Gastos y otras Pérdidas | \$189,349,819.18 | \$167,378,271.64 |
| Resultado del Ejercicio (Ahorro/Desahorro) | -\$876,601.30 | \$11,834,256.92 |

"Bajo protesta de decir verdad declaramos que los Estados Financieros y sus notas, son razonablemente correctos y son responsabilidad del emisor".

Mtra. Laura Elena Flores Leal
Consejera Presidenta

Mtra. Silvia del Carmen Martínez Méndez
Secretaria Ejecutiva

CP. Daniel Galván Ríos
Dir. Administración y Finanzas



Usu: supervisor
Rep: rptEstadoSituacionFinanciera

Consejo Estatal Electoral y de Participación Ciudadana
ESTADO DE SAN LUIS POTOSÍ
Estado de Situación Financiera
Al 31/dic/2020

Fecha y hora de Impresión
11/ene/2021
10:52 a.m.

Sierra Leona No. 500 Lomas 3ra. Sección C.P. 78216
San Luis Potosí, S.L.P. Tels. (444) 833 24 70 al 72 y 077
www.ceepacslp.org.mx

| | 2020 | 2019* | 2020 | 2019* |
|--|------------------------|-------------------------|------|-------|
| ACTIVO | | | | |
| ACTIVO CIRCULANTE | \$34,544,425.75 | \$37,931,101.94 | | |
| EFFECTIVO Y EQUIVALENTES | \$29,889,724.53 | \$34,728,504.16 | | |
| BANCOS/TESORERÍA | \$1,416,607.09 | \$1,256,647.87 | | |
| INVERSIONES TEMPORALES (HASTA 3 MESES) | \$28,473,117.44 | \$33,471,856.29 | | |
| DERECHOS A RECIBIR EFFECTIVO O EQUIVALENTES | \$4,854,701.22 | \$3,202,597.78 | | |
| CUENTAS POR COBRAR A CORTO PLAZO | \$3,859,099.00 | \$1,920,448.19 | | |
| DEUDORES DIVERSOS POR COBRAR A CORTO PLAZO | \$793,970.92 | \$1,281,931.14 | | |
| OTROS DERECHOS A RECIBIR EFFECTIVO O EQUIVALENTES / | \$1,631.30 | \$218.45 | | |
| Total de Activos Circulantes | \$34,544,425.75 | \$37,931,101.94 | | |
| ACTIVO NO CIRCULANTE | \$44,939,881.73 | \$69,487,099.89 | | |
| INVERSIONES FINANCIERAS A LARGO PLAZO | \$2,006,847.11 | \$24,071,812.18 | | |
| FIDEICOMISOS, MANDATOS Y CONTRATOS ANALOGOS | \$2,096,847.11 | \$24,071,812.18 | | |
| DERECHOS A RECIBIR EFFECTIVO O EQUIVALENTES A LARGO PLAZO | \$517,773.46 | \$26,550.75 | | |
| OTROS DERECHOS A RECIBIR EFFECTIVO O EQUIVALENTES / | \$517,773.46 | \$26,550.75 | | |
| BIENES INMUEBLES, INFRAESTRUCTURA Y CONSTRUCCIONES EN | \$37,856,129.28 | \$37,856,129.28 | | |
| TERRENOS | \$7,830,405.00 | \$7,830,405.00 | | |
| EDIFICIOS NO HABITACIONALES | \$30,026,724.28 | \$30,026,724.28 | | |
| BIENES MUEBLES | \$31,300,261.25 | \$30,874,288.43 | | |
| MOBILIARIO Y EQUIPO DE ADMINISTRACIÓN | \$19,719,479.87 | \$19,293,507.05 | | |
| MOBILIARIO Y EQUIPO EDUCACIONAL Y RECREATIVO | \$1,087,553.35 | \$1,087,553.35 | | |
| VEHICULOS Y EQUIPO DE TRANSPORTE | \$8,342,698.20 | \$8,342,698.20 | | |
| MAQUINARIA, OTROS EQUIPOS Y HERRAMIENTAS | \$2,150,529.83 | \$2,150,529.83 | | |
| ACTIVOS INTANGIBLES | \$541,334.42 | \$541,334.42 | | |
| SOFTWARE | \$541,334.42 | \$541,334.42 | | |
| DEPRECIACIÓN, DETERIORO Y AMORTIZACIÓN ACUMULADA DE BIENES | -\$27,372,463.79 | -\$23,883,015.17 | | |
| DEPRECIACIÓN ACUMULADA DE BIENES MUEBLES | -\$26,934,930.45 | -\$23,578,272.39 | | |
| AMORTIZACIÓN ACUMULADA DE ACTIVOS INTANGIBLES | -\$437,533.34 | -\$304,742.78 | | |
| Total de Activos No Circulantes | \$44,939,881.73 | \$69,487,099.89 | | |
| Total del Activo | \$79,484,307.48 | \$107,418,201.83 | | |
| | | | | |
| PASIVO | | | | |
| PASIVO CIRCULANTE | \$11,962,555.84 | \$11,962,555.84 | | |
| CUENTAS POR PAGAR A CORTO PLAZO | \$11,962,555.84 | \$11,962,555.84 | | |
| SERVICIOS PERSONALES POR PAGAR A CORTO PLAZO | \$6,278,260.28 | \$6,278,260.28 | | |
| PROVEEDORES POR PAGAR A CORTO PLAZO | \$298,902.35 | \$298,902.35 | | |
| TRANSFERENCIAS OTORGADAS POR PAGAR A CORTO PLAZO | \$2,047,509.31 | \$2,048,435.24 | | |
| RETENCIONES Y CONTRIBUCIONES POR PAGAR A CORTO PLAZO | \$3,337,883.90 | \$3,337,883.90 | | |
| Total de Pasivos Circulantes | \$11,962,555.84 | \$11,962,555.84 | | |
| PASIVO NO CIRCULANTE | \$3,142,518.66 | \$4,341,590.01 | | |
| PROVISIONES A LARGO PLAZO | \$3,142,518.66 | \$4,341,590.01 | | |
| OTRAS PROVISIONES A LARGO PLAZO | \$3,142,518.66 | \$4,341,590.01 | | |
| Total de Pasivos No Circulantes | \$3,142,518.66 | \$4,341,590.01 | | |
| Total del Pasivo | \$15,105,074.50 | \$16,044,799.01 | | |
| HACIENDA PÚBLICA/ PATRIMONIO | | | | |
| HACIENDA PÚBLICA/PATRIMONIO CONTRIBUIDO | \$49,879,236.04 | \$49,879,236.04 | | |
| APORTACIONES | \$49,879,236.04 | \$49,879,236.04 | | |
| HACIENDA PÚBLICA/PATRIMONIO GENERADO | \$14,499,996.94 | \$41,494,166.71 | | |
| RESULTADOS DEL EJERCICIO (AHORRO/ DESAHORRO) | -\$876,601.30 | \$11,834,256.9 | | |
| RESULTADOS DE EJERCICIOS ANTERIORES | \$15,376,598.24 | \$29,659,909.8 | | |
| EXCESO O INSUFICIENCIA EN LA ACTUALIZACIÓN DE LA | \$0.00 | \$0.01 | | |
| Total Hacienda Pública/Patrimonio | \$64,379,232.98 | \$91,373,402.71 | | |
| Total del Pasivo y Hacienda Pública/Patrimonio | \$79,484,307.48 | \$107,418,201.83 | | |

 Ust: supervisor
 Rep: rptEstadoSituaciónFinanciera

Consejo Estatal Electoral y de Participación Ciudadana
ESTADO DE SAN LUIS POTOSÍ
Estado de Situación Financiera
Al 31/dic/2020

Fecha y hora de Impresión | 13/mar/2021 10:52 a.m.

| Cuentas de Orden Contables | 2020 | 2019* |
|--|-----------------|--------|
| VALORES | \$0.00 | \$0.00 |
| EMISIÓN DE OBLIGACIONES | \$0.00 | \$0.00 |
| AVALES Y GARANTÍAS | \$0.00 | \$0.00 |
| JUICIOS | \$0.00 | \$0.00 |
| OTROS ACTIVOS INTANGIBLES | \$15,911,989.00 | \$0.00 |
| PROVISIONES PASIVOS A LARGO PLAZO | \$15,911,989.00 | \$0.00 |
| INVERSIÓN MEDIANTE PROYECTOS PARA PRESTACIÓN DE BIENES EN CONCESIONADOS O EN COMODATO | \$0.00 | \$0.00 |

 Ustr. supervisor
 Rep: rptEstadoSituacionFinanciera

Consejo Estatal Electoral y de Participación Ciudadana

ESTADO DE SAN LUIS POTOSÍ

Estado de Situación Financiera

Al 31/dic/2020

 Fecha y hora de Impresión
 11/mar/2021
 10:52 a.m.

CUENTAS DE ORDEN PRESUPUESTARIA:

| | 2020 | 2019* |
|---|------------------|------------------|
| LEY DE INGRESOS | | |
| LEY DE INGRESOS ESTIMADA | \$186,432,697.00 | \$163,000,105.00 |
| LEY DE INGRESOS POR EJECUTAR | \$547,471.08 | \$3.57 |
| MODIFICACIONES A LA LEY DE INGRESOS ESTIMADA | \$2,587,991.62 | \$16,212,423.38 |
| LEY DE INGRESOS DEVENGADA | \$188,473,217.54 | \$179,212,524.81 |
| LEY DE INGRESOS RECAUDADA | \$184,614,116.54 | \$177,292,076.62 |
| PRESUPUESTO DE EGRESOS | | |
| PRESUPUESTO DE EGRESOS APROBADO | \$186,432,697.00 | \$163,000,105.00 |
| PRESUPUESTO DE EGRESOS POR EJERCER | \$2,074,797.81 | \$1,118,227.44 |
| MODIFICACIONES AL PRESUPUESTO DE EGRESOS APROBADO | \$4,182,077.29 | \$8,487,698.15 |
| PRESUPUESTO DE EGRESOS COMPROMETIDO | \$188,539,976.48 | \$170,369,576.71 |
| PRESUPUESTO DE EGRESOS DEVENGADO | \$186,352,635.58 | \$165,371,440.20 |
| PRESUPUESTO DE EGRESOS EJERCIDO | \$184,254,472.51 | \$164,325,815.13 |
| PRESUPUESTO DE EGRESOS PAGADO | \$184,254,472.51 | \$164,325,815.13 |

"Bajo protesta de decir verdad declaramos que los Estados Financieros y sus notas, son razonablemente correctos y son responsabilidad del emisor".

Mtra. Laura Elena Fonseca Leal
 Consejera Presidenta

CP. Daniel Galván Ríos
 Dir. Administración y Finanzas

Mtra. Silvia del Carmen Martínez Méndez
 Secretaria Ejecutiva

 Usr: supervisor
 Rep: rptEstadoVariacionHacienda

Consejo Estatal Electoral y de Participación Ciudadana

ESTADO DE SAN LUIS POTOSÍ

Estado de Variación en la Hacienda Pública

Del 01/ener/2020 Al 31/dic/2020

Fecha y hora de Impresión: 11/mar/2021 10:54 a m.

| Concepto | Hacienda Publica/ Patrimonio Contribuido | Hacienda Publica/ Patrimonio Generado De Ejercicios Anteriores | Hacienda Publica/ Patrimonio Generado Del Ejercicio | Exceso o Insuficiencia en la Actualización de la Hacienda Pública / Patrimonio | Total |
|--|--|--|--|--|-------------------------|
| HACIENDA PÚBLICA/PATRIMONIO CONTRIBUIDO NETO DE 2019 | \$49,879,236.04 | \$0.00 | \$0.00 | \$0.00 | \$49,879,236.04 |
| APORTACIONES | \$49,879,236.04 | \$0.00 | \$0.00 | \$0.00 | \$49,879,236.04 |
| DONACIONES DE CAPITAL | \$0.00 | \$0.00 | \$0.00 | \$0.00 | \$0.00 |
| ACTUALIZACIÓN DE LA HACIENDA PÚBLICA/PATRIMONIO | \$0.00 | \$0.00 | \$0.00 | \$0.00 | \$0.00 |
| HACIENDA PÚBLICA /PATRIMONIO GENERADO NETO DE 2019 | \$0.00 | \$29,659,909.82 | \$11,834,256.92 | \$0.00 | \$41,494,166.74 |
| RESULTADOS DEL EJERCICIO (AHORRO/ DESAHORRO) | \$0.00 | \$0.00 | \$11,834,256.92 | \$0.00 | \$11,834,256.92 |
| RESULTADOS DE EJERCICIOS ANTERIORES | \$0.00 | \$29,659,909.82 | \$0.00 | \$0.00 | \$29,659,909.82 |
| REVALUOS | \$0.00 | \$0.00 | \$0.00 | \$0.00 | \$0.00 |
| RESERVAS | \$0.00 | \$0.00 | \$0.00 | \$0.00 | \$0.00 |
| RECTIFICACIONES DE RESULTADOS DE EJERCICIOS ANTERIORES | \$0.00 | \$0.00 | \$0.00 | \$0.00 | \$0.00 |
| EXCESO O INSUFICIENCIA EN LA ACTUALIZACIÓN DE LA HACIENDA PÚBLICA/ PATRIMONIO NETO DE 2019 | \$0.00 | \$0.00 | \$0.00 | \$0.00 | \$0.00 |
| RESULTADO POR POSICIÓN MONETARIA | \$0.00 | \$0.00 | \$0.00 | \$0.00 | \$0.00 |
| RESULTADO POR TENENCIA DE ACTIVOS NO MONETARIOS | \$0.00 | \$0.00 | \$0.00 | \$0.00 | \$0.00 |
| HACIENDA PÚBLICA / PATRIMONIO NETO FINAL DE 2019 | \$49,879,236.04 | \$29,659,909.82 | \$11,834,256.92 | \$0.00 | \$91,373,402.78 |
| CAMBIOS EN LA HACIENDA PÚBLICA/PATRIMONIO CONTRIBUIDO NETO DE 2020 | \$0.00 | \$0.00 | \$0.00 | \$0.00 | \$0.00 |
| APORTACIONES | \$0.00 | \$0.00 | \$0.00 | \$0.00 | \$0.00 |
| DONACIONES DE CAPITAL | \$0.00 | \$0.00 | \$0.00 | \$0.00 | \$0.00 |
| ACTUALIZACIÓN DE LA HACIENDA PÚBLICA/PATRIMONIO | \$0.00 | \$0.00 | \$0.00 | \$0.00 | \$0.00 |
| VARIACIONES DE LA HACIENDA PÚBLICA / PATRIMONIO GENERADO NETO DE 2020 | \$0.00 | -\$14,283,311.58 | -\$12,710,856.22 | \$0.00 | -\$26,994,168.80 |
| RESULTADOS DEL EJERCICIO (AHORRO/ DESAHORRO) | \$0.00 | \$0.00 | -\$876,601.30 | \$0.00 | -\$876,601.30 |
| RESULTADOS DE EJERCICIOS ANTERIORES | \$0.00 | -\$14,283,311.58 | -\$11,834,256.92 | \$0.00 | -\$26,117,568.50 |
| REVALUOS | \$0.00 | \$0.00 | \$0.00 | \$0.00 | \$0.00 |
| RESERVAS | \$0.00 | \$0.00 | \$0.00 | \$0.00 | \$0.00 |
| RECTIFICACIONES DE RESULTADOS DE EJERCICIOS ANTERIORES | \$0.00 | \$0.00 | \$0.00 | \$0.00 | \$0.00 |
| CAMBIOS EN EL EXCESO O INSUFICIENCIA EN LA ACTUALIZACIÓN DE LA HACIENDA PÚBLICA/PATRIMONIO NETO DE 2020 | \$0.00 | \$0.00 | \$0.00 | \$0.00 | \$0.00 |
| RESULTADO POR POSICIÓN MONETARIA | \$0.00 | \$0.00 | \$0.00 | \$0.00 | \$0.00 |

6000000



Consejo Estatal Electoral y de Participación Ciudadana
ESTADO DE SAN LUIS POTOSÍ
Estado de Variación en la Hacienda Pública
Del 01/ene/2020 Al 31/dic/2020

 Ustr supervisor
 Rep: rptEstadoVariacionHacienda

 Fecha y hora de impresión
 11/mar/2021
 10:54 a.m.

| Concepto | Hacienda Publica/ Patrimonio Contribuido | Hacienda Publica/ Patrimonio Generado De Ejercicios Anteriores | Hacienda Publica/ Patrimonio Generado Del Ejercicio | Exceso o Insuficiencia en la Actualización de la Hacienda Pública / Patrimonio | Total |
|---|--|---|--|--|------------------------|
| RESULTADO POR TENENCIA DE ACTIVOS NO MONETARIOS | \$0.00 | \$0.00 | \$0.00 | \$0.00 | \$0.00 |
| HACIENDA PÚBLICA / PATRIMONIO NETO FINAL DE 2020 | \$49,879,236.04 | \$15,376,598.24 | -\$876,601.30 | \$0.00 | \$64,379,232.98 |

"Bajo protesta de decir verdad declaramos que los Estados Financieros y sus notas, son razonablemente correctos y son responsabilidad del emisor".

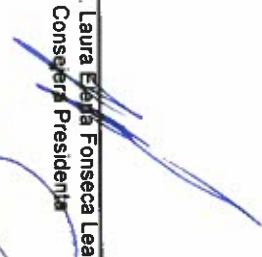

 Mtra. Laura Esja Fonseca Leal
 Consejera Presidenta



 Mtra. Carmen Martínez Méndez
 Secretaria Ejecutiva

GP. Daniel Galván Ríos
 Dir. Administración y Finanzas

000010

Consejo Estatal Electoral y de Participación Ciudadana
ESTADO DE SAN LUIS POTOSÍ
Estado de Cambios en la Situación Financiera

Del 01/ene/2020 Al 31/dic/2020

 Uer: supervisor
 Rep: rptEstadoCambiosSituacionFinancieraC

Fecha y 11/mar/2021

hora de Impresión 10:56 a.m.

000011

| | 2020 | 2019 | Origen | Aplicación |
|--|------------------------|-------------------------|------------------------|------------------------|
| ACTIVO | \$79,484,307.48 | \$107,418,201.83 | \$27,933,894.35 | |
| ACTIVO CIRCULANTE | \$34,644,426.76 | \$37,931,101.94 | \$3,386,676.19 | |
| EFFECTIVO Y EQUIVALENTES | \$29,889,724.53 | \$34,728,504.16 | \$4,838,779.63 | |
| DERECHOS A RECIBIR EFFECTIVO O EQUIVALENTES | \$4,654,701.22 | \$3,202,597.78 | | \$1,452,103.44 |
| ACTIVO NO CIRCULANTE | \$44,839,881.73 | \$69,487,099.89 | \$24,547,218.16 | |
| INVERSIONES FINANCIERAS A LARGO PLAZO | \$2,096,847.11 | \$24,071,812.18 | \$21,974,965.07 | \$491,222.71 |
| DERECHOS A RECIBIR EFFECTIVO O EQUIVALENTES A LARGO PLAZO | \$517,773.46 | \$26,560.75 | | |
| BIENES INMUEBLES, INFRAESTRUCTURA Y CONSTRUCCIONES EN PROCESO | \$37,856,129.28 | \$37,856,129.28 | | \$425,972.82 |
| BIENES MUEBLES | \$31,300,291.25 | \$30,874,288.43 | | |
| ACTIVOS INTANGIBLES | \$541,334.42 | \$541,334.42 | | |
| DEPRECIACIÓN, DETERIORO Y AMORTIZACIÓN ACUMULADA DE BIENES | -\$27,372,463.79 | -\$23,883,015.17 | \$3,489,448.62 | |
| PASIVO | \$15,105,074.50 | \$16,044,799.05 | | \$939,724.55 |
| PASIVO CIRCULANTE | \$11,982,656.84 | \$11,703,208.99 | \$269,346.85 | |
| CUENTAS POR PAGAR A CORTO PLAZO | \$11,962,555.84 | \$11,703,208.99 | \$259,346.85 | \$1,199,071.40 |
| PASIVO NO CIRCULANTE | \$3,142,618.66 | \$4,341,590.06 | | \$1,199,071.40 |
| PROVISIONES A LARGO PLAZO | \$3,142,518.66 | \$4,341,590.06 | | |
| HACIENDA PÚBLICA/ PATRIMONIO | \$64,379,232.98 | \$91,373,402.78 | | \$26,994,169.80 |
| HACIENDA PÚBLICA/PATRIMONIO CONTRIBUIDO | \$49,879,236.04 | \$49,879,236.04 | | |
| APORTACIONES | \$49,879,236.04 | \$49,879,236.04 | | \$26,994,169.80 |
| HACIENDA PÚBLICA/PATRIMONIO GENERADO | \$14,499,996.94 | \$41,494,166.74 | | \$12,710,658.22 |
| RESULTADOS DEL EJERCICIO (AHORRO/ DESAHORRO) | -\$876,601.30 | \$11,834,256.92 | | \$14,283,311.58 |
| RESULTADOS DE EJERCICIOS ANTERIORES | \$15,376,598.24 | \$29,659,909.82 | | |
| EXCESO O INSUFICIENCIA EN LA ACTUALIZACIÓN DE LA HACIENDA PÚBLICA/ PATRIMONIO | \$0.00 | \$0.00 | | |



Consejo Estatal Electoral y de Participación Ciudadana

ESTADO DE SAN LUIS POTOSÍ
Estado de Cambios en la Situación Financiera
Del 01/ene/2020 Al 31/dic/2020



Utr: supervisor
Rep: rptEstadoCambiosSituacionFinancieraC

Fecha y hora de Impresión | 11/mar/2021 | 10:56 a.m.

2020 2019 Origen Aplicación

000012

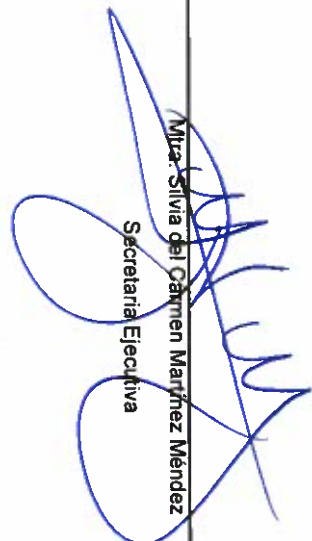
"Bajo protesta de decir verdad declaramos que los Estados Financieros y sus notas, son razonablemente correctos y son responsabilidad del emisor".

| | |
|---|---|
|  Mtra. Laura Elena Fonseca Leal Consejera Presidenta |  Mtra. Silvia del Carmen Martínez Méndez Secretaria Ejecutiva |
|  CP Daniel Galván Ríos Dir. Administración y Finanzas | |

**Consejo Estatal Electoral y de Participación Ciudadana
ESTADO DE SAN LUIS POTOSÍ
ESTADO DE FLUJOS DE EFECTIVO DEL 01/ENE/2020 AL 31/DIC/2020**

| Concepto | 2020 | 2019 |
|---|------------------|------------------|
| FLUJOS DE EFECTIVO DE LAS ACTIVIDADES DE ORIGEN | | |
| PRODUCTOS DE TIPO CORRIENTE | \$188,473,217.88 | \$179,212,528.36 |
| TRANSFERENCIAS, ASIGNACIONES, SUBSIDIOS Y OTROS ORÍGENES DE OPERACIÓN | \$55,437.28 | \$8,609,752.00 |
| APLICACIÓN | \$186,432,696.76 | \$166,937,475.62 |
| SERVICIOS PERSONALES | \$1,985,083.84 | \$3,665,300.74 |
| MATERIALES Y SUMINISTRO | \$189,349,819.18 | \$167,378,271.64 |
| SERVICIOS GENERALES | \$56,487,386.62 | \$47,267,825.22 |
| TRANSFERENCIAS INTERNAS Y ASIGNACIONES AL | \$2,044,059.56 | \$1,143,550.28 |
| ESTIMACIONES, DEPRECIACIONES, DETERIOROS, | \$12,246,128.34 | \$7,205,159.53 |
| OTRAS APLICACIONES DE OPERACIÓN | \$114,983,926.23 | \$108,547,886.75 |
| FLUJOS NETOS DE EFECTIVO POR ACTIVIDADES | \$3,489,448.62 | \$3,121,305.71 |
| | \$98,869.81 | \$92,544.15 |
| | -\$876,601.30 | \$11,834,256.72 |
| FLUJOS DE EFECTIVO DE LAS ACTIVIDADES DE ORIGEN | | |
| BIENES MUEBLES E INMUEBLES, | \$25,723,760.54 | \$4,583,492.80 |
| BIENES MUEBLES | \$0.00 | \$0.00 |
| OTROS ORÍGENES DE INVERSIÓN | \$0.00 | \$553,629.42 |
| APLICACIÓN | \$25,723,760.54 | \$4,029,863.38 |
| BIENES INMUEBLES, INFRAESTRUCTURA Y | \$29,685,937.87 | \$32,091,268.76 |
| BIENES MUEBLES | \$0.00 | \$0.00 |
| OTRAS APLICACIONES DE INVERSIÓN | \$425,972.82 | \$0.00 |
| | 29,259,965.05 | 32,091,268.76 |
| FLUJOS NETOS DE EFECTIVO POR ACTIVIDADES DE | -\$3,962,177.33 | -\$27,507,775.96 |
| FLUJO DE EFECTIVO DE LAS ACTIVIDADES DE | | |
| INCREMENTO/DISMINUCIÓN NETA EN EL EFECTIVO Y | -\$4,838,778.63 | -\$15,673,519.24 |
| EFFECTIVO Y EQUIVALENTES AL EFECTIVO AL INICIO DEL | \$34,728,504.16 | \$50,402,023.20 |
| EJERCICIO | \$29,889,725.53 | \$34,728,504.16 |
| EFECTIVO Y EQUIVALENTES AL EFECTIVO AL FINAL DEL | | |
| | \$4,838,778.63 | -\$15,673,519.04 |

" BAJO PROTESTA DE DECIR VERDAD DECLARAMOS QUE LOS ESTADOS FINANCIEROS Y SUS NOTAS, SON RAZONABLEMENTE CORRECTOS Y SON RESPONSABILIDAD DEL EMISOR"

Mtra. Laura Elena Fonseca Leal
Consejera Presidenta

Mtra. Silvia del Carmen Martínez Méndez
Secretaria Ejecutiva

CP. Daniel Galván Ríos
Dir. Administración y Finanzas

000013

CONSEJO ESTATAL ELECTORAL Y DE PARTICIPACION CIUDADANA**Informe Sobre Pasivos Contingentes****Al 31 de Diciembre del 2020**

En cumplimiento a lo dispuesto por los artículos 46, fracción I, inciso f y 52 de la Ley General de Contabilidad Gubernamental, en relación al Informe Sobre Pasivos Contingentes, se declara que el Consejo Estatal Electoral y de Participación Ciudadana cuenta con dos Fondos:

1. Fondo Pasivo Laboral: Este Fondo se creó en el año 2006 para las indemnizaciones o liquidaciones del personal del Consejo Estatal Electoral y de Participación Ciudadana en base al sueldo y prestaciones al 31 de diciembre del año en mención, y en prevención de posibles liquidaciones laborales a partir de los años 2016, 2017, 2018, 2019 Y 2020 se ha fondeado, ya que actualmente el pasivo laboral se estima por la cantidad de \$ 15,911,989.00 para cubrir el mismo concepto considerado en el Manual de Remuneraciones Vigente.

Se anexa el reporte de la valuación actuarial del plan de financiamiento de los beneficios post-empleo bajo los lineamientos de la norma de información financiera D-3.

2. Fondo Para Pago de Prima de Antigüedad del Personal: Este Fondo está destinado para el pago de prima de antigüedad del personal del Consejo Estatal Electoral y de Participación Ciudadana señalado en el Manual de Remuneraciones de los Trabajadores en el punto 8 inciso a) numeral 11.

Lo anterior, de conformidad con lo establecido en el capítulo VII, numeral III, inciso g) del Manual de Contabilidad Gubernamental emitido por el CONAC, donde se establece en términos generales que:

“Los pasivos contingentes son obligaciones que tienen su origen en hechos específicos e independientes del pasado que en el futuro pueden ocurrir o no y, de acuerdo con lo que acontezca, desaparecen o se convierten en pasivos reales por ejemplo, juicios, garantías, avales, costos de planes de pensiones, jubilaciones, etc.”

Mtra. Laura Elena Fonseca Leal
Consejera Presidenta
Mtra. Silvia de Carmen Martínez Méndez
Secretaria Ejecutiva
C.P. Daniel Galván Ríos
Dir. Administración y Finanzas

000014



VITALIS[®]
experto en pensiones

**REPORTE DE LA VALUACIÓN ACTUARIAL DEL PLAN DE
FINANCIAMIENTO DE LOS BENEFICIOS POST - EMPLEO BAJO LOS
LINEAMIENTOS DE LA NORMA DE INFORMACIÓN FINANCIERA D-3**



Reporte emitido en enero de 2021
para registros contables de:
**Cierre del ejercicio 2020 y
Proyección del ejercicio 2021**

**CONSEJO ESTATAL ELECTORAL Y DE
PARTICIPACIÓN CIUDADANA**

00015

(55) 52 35 30 00
contacto@vitalis.com.mx
www.vitalis.com.mx

Gob. Rafael Ángel Calderón
San Miguel Chapultepec
11950 CDMX, México

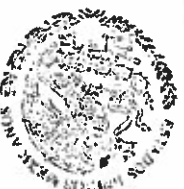



INTRODUCCIÓN |

El presente documento constituye el reporte de la Valuación Actuarial del Plan de Financiamiento de las Obligaciones Laborales Contingentes bajo los lineamientos de la Norma de Información Financiera D-3 (NIF D-3)¹ para Consejo Estatal Electoral y de Participación Ciudadana del ejercicio 2020.

- Los objetivos fundamentales de la Valuación Actuarial son:
 - Cuantificar los pasivos de las obligaciones laborales de beneficios post - empleo:
 - Prima de antigüedad
 - Indemnización legal por despido antes de la edad de retiro
 - Indemnización legal sustitutiva de jubilación
 - Proyectar para el año 2021 el Costo Neto del Periodo para los beneficios.
 - Contar con la Información necesaria para su registro y complemento en estados financieros.
 - Calcular la aportación suficiente y necesaria para el financiamiento de los beneficios.
- Finalmente, el presente documento muestra las consideraciones más importantes de la presente valuación.

¹ Emitida por el Consejo Mexicano para la Investigación y Desarrollo de Normas de Información Financiera, A.C. (CINIF) aprobada en noviembre de 2014.
² De acuerdo al Manual de Contabilidad Gubernamental para el sector Paraestatal Federal.





BASES DE CÁLCULO

Los resultados presentados en este reporte fueron determinados basándose en la siguiente información proporcionada por la empresa:

- Información del personal activo al 31 de diciembre de 2019 y al 30 de noviembre de 2020, proyectándolo al 31 de diciembre de 2020.³
- Saldos de la reserva contable registrada al inicio del ejercicio.
- Información de los últimos 2 años de bajas y pagos.

Durante el año no se presentaron movimientos de restructura, ni pagos extraordinarios.

El salario promedio de los empleados tuvo un incremento de 10% nominal.

Información demográfica

Personal activo

| Demografía | 31/12/2020 | 31/12/2019 |
|---------------------|--------------|--------------|
| Número | 72 | 71 |
| Edad promedio | 45.9 | 46.7 |
| Antigüedad promedio | 12.6 | 12.5 |
| Nómina base anual | \$24,511,276 | \$22,062,905 |

En caso de que existan eventos relevantes posteriores de la fecha a la que fue proporcionada la información y antes del cierre anual, la valuación deberá ser actualizada.

³ De acuerdo con el párrafo 41.3 NIF D3, la valuación actuarial debe realizarse, por lo menos, una vez al año a la fecha de los estados financieros anuales, o dentro de los meses anteriores.

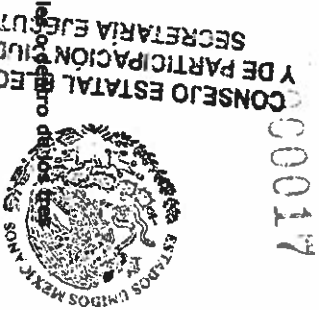



VITALIS®

experto en pensiones

Distribución de personal activo

| | |
|--------------|-----------|
| Total | 72 |
| Menor a 21 | 0 |
| 21 a 25 | 0 |
| 26 a 30 | 5 |
| 31 a 35 | 4 |
| 36 a 40 | 21 |
| 41 a 45 | 12 |
| 46 a 50 | 11 |
| 51 a 55 | 4 |
| 56 o más | 7 |
| 60 y más | 8 |

Edad promedio 45.9

| | |
|----------------------------|-------------|
| Total | 72 |
| Menor a 2 | 4 |
| 2 a 4 | 7 |
| 5 a 6 | 2 |
| 7 a 8 | 7 |
| 9 a 10 | 8 |
| 11 a 12 | 5 |
| 13 a 14 | 6 |
| 15 a 16 | 6 |
| 17 a 18 | 10 |
| 19 a 20 | 6 |
| 21 y más | 11 |
| Antigüedad promedio | 12.6 |

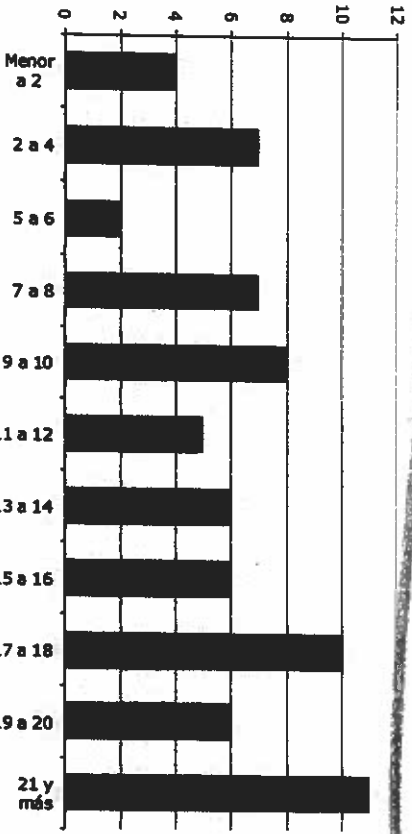
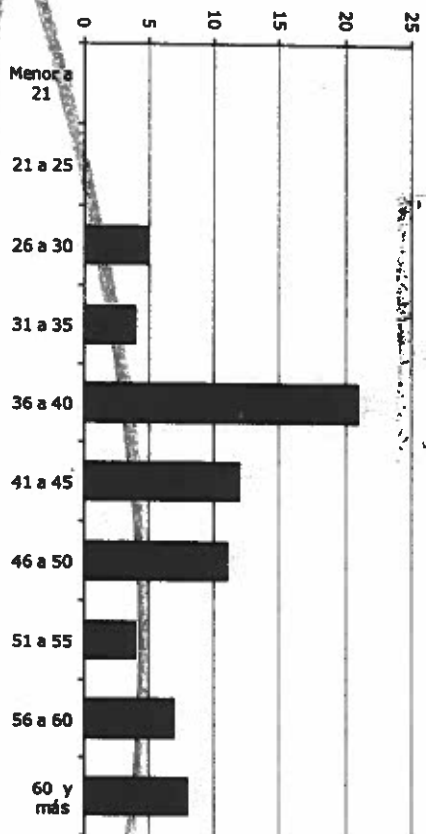

AL ELECTORAL
ON CIUDADANA
EJECUTIVA



000018



CONSEJO ESTATAL ELECTORAL
Y DE PARTICIPACION CIUDADANA
SECRETARIA EJECUTIVA

Gob. Rafael Ángel Calderón
San Miguel Chapultepec

(55) 52 35 30 00
contacto@vitalis.com.mx

Prima de antigüedad

Pago equivalente a 12 días de **salario topado**⁴ a considerar por cada año de servicio de conformidad con los artículos 162 y 54 de la Ley Federal del Trabajo.

EL ELECTORAL
DE PARTICIPACIÓN
CIUDADANA
EJECUTIVA

Descripción de los beneficios

000019

- **Muerte:** Pago por los años de servicio generados a partir de la fecha de Ingreso a la Compañía, sin requisitos de antigüedad.
- **Invalidez:** Pago por el número de años de servicio a partir de la fecha de Ingreso a la empresa, sin requisitos de antigüedad.
- **Despido Injustificado:** Pago por el número de años de servicio generados a partir del 1º de mayo de 1970, sin requisitos de antigüedad.
- **Separación voluntaria:** Pago por el número de años de servicio generados a partir de la fecha de Ingreso a la empresa, con un mínimo de 15 años de servicio.

Salario topado considerado

Salario mínimo

Compensación por retiro voluntario

Es la prestación que por edad y tiempo de servicios se otorga al personal del Consejo que se desvincula voluntariamente del Organismo Electoral, la cual consistirá en el pago de la prima de antigüedad, misma que se calcula a razón de doce días de salario diario, por cada año de servicios prestados al Consejo Estatal Electoral y de Participación Ciudadana, siempre y cuando reúna las dos condiciones mínimas que son 60 años de edad y 15 años de servicio de conformidad a siguiente tabla:

⁴ De conformidad con los artículos 485 y 486 de la Ley Federal del Trabajo.





VITALIS®

experto en pensiones



| EDAD | % DE BONO | AÑOS DE SERVICIO | % DE BONO |
|------|-----------|------------------|-----------|
| 65 | 50% | 15 | 50% |
| 64 | 45% | 16 | 45% |
| 63 | 40% | 17 | 40% |
| 62 | 35% | 16 | 35% |
| 61 | 30% | 15 | 30% |
| 60 | 25% | 15 | 25% |

0200020

Indemnización legal por despido

Cuando se prescinde de la labor de un empleado se deberá proceder a pagar la liquidación o el finiquito correspondiente, conforme a lo establecido en la Ley de los Trabajadores al Servicio de las Instituciones Públicas del Estado de San Luis Potosí, en su artículo 61.

Dicha indemnización es equivalente a 3 meses de sueldo más 20 días de sueldo por año de servicio.

En el presente reporte dividimos la indemnización legal por despido en dos partes, de acuerdo a la edad a la que se otorga este pago:

- Antes de retiro
 - Sustitutiva de Jubilación: la edad avanzada no es una causa justificada de despido al no señalarse en el artículo 47 de la Ley Federal del Trabajo.

Salario considerado

Último sueldo base

El análisis para determinar el porcentaje de pago promedio que se realiza se realiza comparando con el mismo tipo de sueldo por lo que el resultado derivado de dicho análisis incluye las variaciones entre los tipos de sueldo.



(55) 52 35 30 00
contacto@vitalis.com.mx

Gob. Rafael Robledo 47,
San Miguel Chapultepec

Los resultados de la valuación se determinaron basándose en los lineamientos de la Norma de Información Financiera D-3 por lo que no deberán ser utilizados para interpretaciones diferentes de las establecidas en tal norma.

Lineamientos

Método de costeo

El método de costeo es la forma de distribución del costo total de las obligaciones en diferentes ejercicios, para efectos contables fue utilizado el método "Crédito Unitario Proyectado".

Método de financiamiento

Para efectos de financiamiento fue utilizado el método colectivo denominado "Prima Nivelada a Edad Alcanzada" el cual determina un costo de fondeo uniforme en función de la carrera salarial de los trabajadores.

Clasificación de las obligaciones

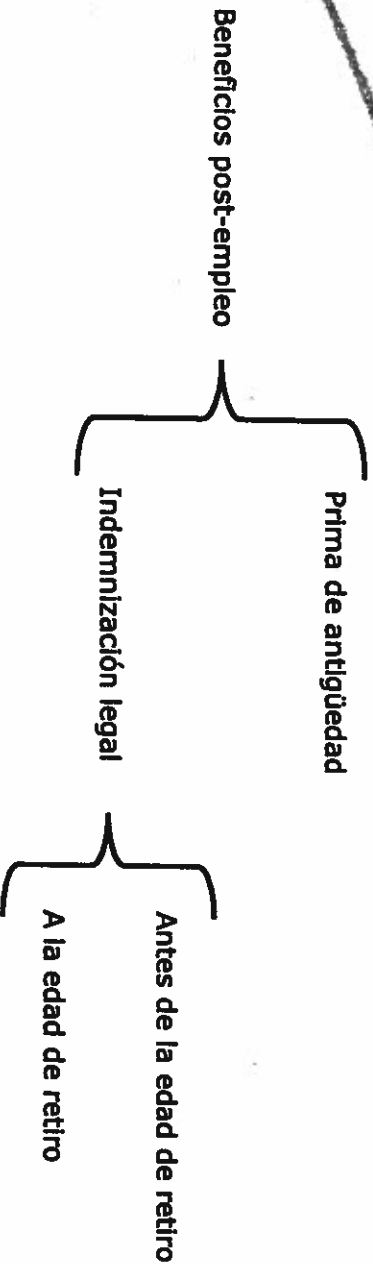

³ Párrafo 45.5.2 de la NIF D-3.

000021

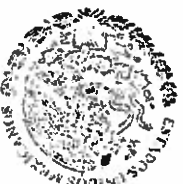

CONSEJO ESTATAL ELECTORAL
Y DE PARTICIPACIÓN CIUDADANA
SECRETARÍA EJECUTIVA
GOB. RAFAEL REBOULLA
SAN MIGUEL CHAPULTEPEC

(55) 52 35 30 00
contacto@vitalis.com.mx



000022

Tratamiento de las Ganancias y Pérdidas del Plan (GPP)

Para determinar el valor de las obligaciones laborales contingentes, debe hacerse uso de hipótesis actuariales, por lo que al cierre de cada año se generarán diferencias que se identifican como ganancias y/o pérdidas actuariales, mismas que se clasifican en los siguientes rubros:

- Ganancias y Pérdidas Actuariales en Obligaciones.
- Ganancias y Pérdidas Actuariales en el Retorno de los Activos del Plan.

La NIF D-3 da dos opciones para el reconocimiento de estas GPP⁶.

- a) Reconocimiento en Otros Resultados Integrales (ORI).
- b) Reconocimiento en la utilidad o pérdida neta en la fecha en que se originan.

El reconocimiento de las GPP debe hacerse de forma consistente a lo largo del tiempo y para todos los planes⁷.

Consejo Estatal Electoral y de Participación Ciudadana reconoce en el periodo la totalidad de ganancias y pérdidas actuariales por medio del Costo Neto del Periodo.

⁶ Párrafo 45.7.2 de la NIF D-3.
⁷ Inciso c del párrafo 45.4.4 de la NIF D-3

CONSEJO ESTADAL ELECTORAL
Y DE PARTICIPACION CIUDADANA
SECRETARIA EJECUTIVA



Para la estimación de las obligaciones laborales contingentes, es de suma importancia la adecuada aplicación de hipótesis demográficas y financieras que vayan de acuerdo con la situación económica de la empresa y con su propia experiencia.

Hipótesis actuariales

| Escenarios | Tabla | # Bajos estimados |
|------------|-------------|-------------------|
| Mortalidad | México 2000 | 0.3 |
| Invalidez | G.B.B. | 0.4 |
| Rotación | VITALIS | 1 - 8 |

Factores de afectación a la tabla de rotación: Antigüedad

| | |
|----------|------|
| γ | 0.30 |
| α | 0.90 |
| β | 0.90 |
| | 1 |

Hipótesis económico - financieras

| Tasas anuales nominales | 2021 | 2020 |
|------------------------------------|-------|-------|
| Tasa de Δ al salario mínimo | 5.00% | 5.00% |
| Tasa de carrera salarial | 5.80% | 5.80% |
| Tasa de descuento | 7.00% | 7.50% |
| Inflación a largo plazo | 4.0% | 4.0% |

SECRETARÍA DE ECONOMÍA
ESTADO DE QUERÉTARO
SECRETARÍA DE ECONOMÍA

ANÁLISIS ACTUARIAL

000023

Al ser una empresa cuya operación no somete a los trabajadores a un alto riesgo de incapacidad y/o muerte, se consideró un escenario conservador.

En el caso de rotación, se utilizaron tablas selectas para los trabajadores con menos de 2 años de antigüedad, es decir consideramos que el comportamiento de rotación es diferente en los dos primeros años de antigüedad.

Tasa de descuento: "La tasa de interés utilizada para descontar las obligaciones de beneficios post-empleo (fondadas o no fondadas) debe determinarse utilizando como referencia la tasa de mercado de los bonos corporativos de alta calidad en términos absolutos en un mercado profundo y, en su defecto, debe tomar como referencia la tasa de mercado de los bonos emitidos por el gobierno." Párrafo 45.5.9 de la NIF 03.

Las hipótesis que determinamos se derivan del análisis que nuestra firma lleva a cabo constantemente sobre el comportamiento histórico de variables económicas y financieras acorde a la normativa vigente en cada año valuado.

La valuación se realizó con el valor del salario mínimo del 2020 y se consideró un salario mínimo de 141.70.



CONSEJO ESTATAL ELECTORAL
DE PARTICIPACIÓN CIUDADANA
SECRETARÍA EJECUTIVA

(55) 52 35 30 00
contacto@vitalis.com.mx

Gob. Rafael Rebollar 47,
San Miguel Chapultepec
14950 CDMX, México



VITALIS®

experto en pensiones

Mortalidad

La tabla de Mortalidad utilizada se construyó con base en las estadísticas de México 2000 para hombres y mujeres, ponderando por grupo de edad según la participación y sexo de la Población Económicamente Activa, de acuerdo con la Encuesta Nacional de Empleo y Ocupación al 2do trimestre del 2010⁹.

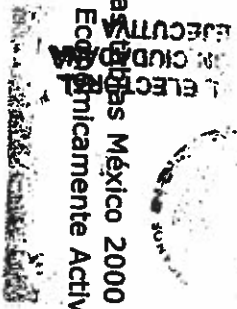

000024

Invalidez

La tabla de invalidez utilizada fue la de experiencia americana (G.B.B.) publicada en la colección de tablas de la SOA⁹.

Rotación

La tabla de rotación fue construida con información histórica de la experiencia de rotación real de la cartera de clientes de VITALIS, ajustada con parámetros que representan la rotación histórica de Consejo Estatal Electoral y de Participación Ciudadana

Se estima un promedio de 4 bajas anuales, lo que representa un 6% del personal activo; lo anterior ajustando el número de bajas por año de acuerdo con el número de activos al cierre de 2020.

A continuación, mostramos algunos valores representativos de la tabla de rotación.

| Edad | % rotación | Edad | % rotación |
|------|------------|------|------------|
| 20 | 15% | 40 | 5% |
| 25 | 11% | 45 | 4% |
| 30 | 8% | 50 | 4% |
| 35 | 6% | 55 | 0% |

⁹ Instituto Nacional de Estadística y Geografía (INEGI).
⁹ Society of Actuaries

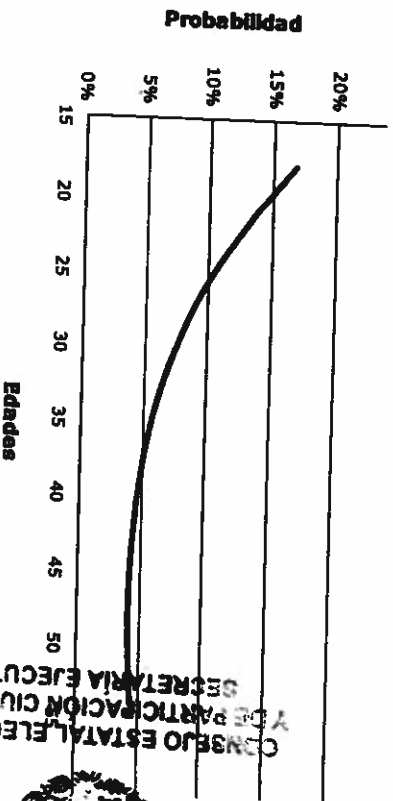

CONSEJO ESTATAL ELECTORAL Y DE PARTICIPACIÓN CIUDADANA SECRETARÍA EJECUTIVA





VITALIS®

experto en pensiones

Severidad de pagos a la separación

Utilizando la información histórica de los últimos 2 años proporcionada por la empresa acerca de las remuneraciones pagadas al trabajador al término de la relación laboral antes de haber llegado a su edad de retiro; se determinaron las siguientes hipótesis:

Antes de retiro

Utilizando la información histórica de los últimos 2 años proporcionada por la empresa acerca de las remuneraciones pagadas al trabajador al término de la relación laboral antes de haber llegado a su edad de retiro; se determinó que un 20% de las separaciones reciben en promedio un pago equivalente al 100% de 3 meses más 20 días de sueldo por año de servicio.

Los pagos estimados para el año 2021 son de **\$171,356.**

Sustitutiva de jubilación

Dado que la empresa no ha realizado pagos de indemnización por despido a personas mayores de 54 años, se consideró un escenario conservador, por lo que valuamos el pago del 100% de 3 meses de sueldo más 20 días de sueldo por cada año de servicio.

000025



ESTADOS UNIDOS MEXICANOS
SECRETARÍA EJECUTIVA
CONSEJO ESTATAL ELECTORAL
Y DE PARTICIPACIÓN CIUDADANA

Gob. Rafael Rebollar
San Miguel Chapultepec
11850 CDMX, México.

(55) 52 35 30 00
contacto@vitalis.com.mx
www.vitalis.com.mx



VITALIS®

experto en pensiones

000026

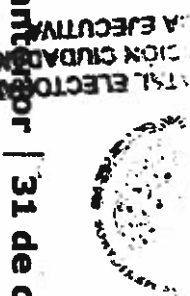

RESULTADOS |

Auxiliares del ejercicio anterior por | 31 de diciembre de 2019

Dado que es el primer año en aplicar la norma financiera NIF D-3, no cuenta con Pasivo Neto proyectado al cierre de 2019:

Una vez realizada la Valuación Actuarial de las obligaciones laborales contingentes y su aplicación contable bajo la NIF D-3, presentamos nuestras principales consideraciones al respecto.

Recomendación para el cierre contable | 31 de diciembre de 2020

Una de las obligaciones de antigüedad: 10 indemnización legal; 6 indemnización legal sustitutiva de jubilación; 21

La empresa tiene una obligación proyectada por Prima de Antigüedad con 30 empleados que tienen 15 o más años de antigüedad, el monto de dicha obligación asciende a \$3,640,171.

El monto del Pasivo Neto por Indemnización Legal puede ser calculado de conformidad con los datos de los beneficiarios que efectúen la jubilación en el año que resta del año.

Durante el periodo se generaron gastos adicionales debido a un incremento en las tasas de referencia utilizadas para determinar el pasivo.

| Registros Cierre | Pasivo (Activo) Neto por Beneficio Definido |
|---|---|
| Prima de Antigüedad | 4,656,171 |
| Indemnización Legal | 1,192,872 |
| Indemnización legal sustitutiva de jubilación | 10,052,946 |
| Total 31/12/2020 | 15,911,989 |

CONSEJO ESTATAL ELECTORAL
Y DE PARTICIPACION CIUDADANA
SECRETARIA EJECUTIVA



Gob. Rafael Rebollar 45
San Miguel Chapultepan
1-900 0011 1111

(55) 52 35 30 00
contacto@vitalis.com.mx

SECRETARÍA EJECUTIVA
 DE PARTICIPACIÓN CIUDADANA
 DEL ELECTORADO

Recomendación para la proyección | 31 de diciembre de 2021

| Componente anual | Costo (Ingreso) neto del periodo |
|---|----------------------------------|
| Prima de Antigüedad | 598,843 |
| Indemnización Legal | 250,043 |
| Indemnización legal sustitutiva de jubilación | 1,474,870 |
| Total 2021 | 2,323,755 |

RECOMENDACIÓN DEL FONDO
 Prima de antigüedad: \$597,843.00
 Indemnización legal sustitutiva de jubilación: \$1,962,043.00

El costo neto del periodo proyectado para 2021, representa un 9.48% de la nómina base anual.

Dado el costo anterior y los pagos que se proyectan, se estima un pasivo neto proyectado al cierre de 2021, distribuidos de la siguiente manera:

| Registros proyección | Pasivo (Activo) Neto por Beneficio Definido |
|---|---|
| Prima de Antigüedad | 4,138,247 |
| Indemnización Legal | 1,271,559 |
| Indemnización legal sustitutiva de jubilación | 9,761,655 |
| Total 31/12/2021 | 15,171,461 |

El pasivo presentado es una proyección, por lo que se recomienda actualizar las cifras con la información real del personal activo, bajas y pagos para el cierre contable de 2021.

El pasivo presentado es una proyección, por lo que se recomienda actualizar las cifras con la información real del personal activo, bajas y pagos para el cierre contable de 2021.

4200027

CONSEJO ESTADAL ELECTORAL
 Y DE PARTICIPACIÓN CIUDADANA
 SECRETARÍA EJECUTIVA





VITALIS®

experto en pensiones

CIERRE 2020

BENEFICIOS POST-EMPLEO

31/12/2019 Real 2020 31/12/2020 Real

Perdidas al estado de resultados

| | | |
|--|-------------------|--|
| Costo laboral del servicio actual | 1,125,829 | |
| Costo por intereses de la OBD | 897,856 | |
| Ingreso por intereses de los activos del plan (Ganancias) Pérdidas actuariales (OBD) | 0 | |
| (Ganancias) Pérdidas actuariales (Activos) | 1,454,577 | |
| Costo laboral de servicio pasado | 0 | |
| Reconocimientos de antigüedad | 12,433,726 | |
| Reducciones y liquidaciones anticipadas | 0 | |
| Costo (Ingreso) neto del periodo | <u>15,911,989</u> | |

Perdidas al Balance General

| | | |
|---|------------|-------------------|
| Obligación por beneficios definidos (OBD) | 12,433,726 | 15,911,989 |
| Activos del plan | 0 | 0 |
| Costo laboral de servicio pasado | 12,433,726 | 0 |
| Diferencias por registro | 0 | 0 |
| Pasivo (Activo) neto por beneficio definido | <u>0</u> | <u>15,911,989</u> |

Base salarial adicional

| | |
|---------------------------------------|------------|
| Número de empleados | 71 |
| Méxtrica anual | 22,062,905 |
| Valor presente de la obligación total | 24,768,649 |
| Obligación por beneficios adquiridos | 4,925,126 |
| Pagos de beneficios contra reserva | 0 |

| | |
|------------------------------------|-------|
| Tasa de cámara salarial | 5.8% |
| Tasa de descuento | 8.0% |
| Esperanza de vida laboral promedio | 10 |
| ChP como porcentaje de la nómina | 72.1% |

REGISTROS CONTABLES | CUENTAS T'S

| | | | |
|---|-------------------|---------|------------------|
| Obligación por beneficios definidos (OBD) | | Bancos | |
| 1) Costo laboral del servicio actual | 1,125,829 | 1) SHHO | 0 |
| 2) Costo financiero | 897,856 | 2) SHHO | 0 |
| 3) (Ganancias) Pérdidas actuariales (OBD) | 1,454,577 | 3) SHHO | 0 |
| 4) Costo laboral de servicio pasado | 12,433,726 | 4) SHHO | 0 |
| 5) Pagos vs reserva | 0 | 5) SHHO | 0 |
| | <u>15,911,989</u> | | <u>0</u> |
| | <u>15,911,989</u> | | <u>15,911,98</u> |

- 1) Costo laboral del servicio actual
- 2) Costo financiero
- 3) (Ganancias) Pérdidas actuariales (OBD)
- 4) Costo laboral de servicio pasado
- 5) Pagos vs reserva

(55) 52 35 30 00
contacto@vitalis.com.mx
www.vitalis.com.mx

Gob. Rafael Rebollar
San Miguel Chapultepec
11850 CDMX, México

CONSEJO ESTATAL ELECTORAL
Y DE PARTICIPACIÓN CIUDADANA
SECRETARÍA EJECUTIVA



8200009



VITALIS®

experto en pensiones

CIERRE 2020

PRIMA DE ANTIGUEDAD

31/12/2019 2020 31/12/2020
Real Real

Pérdidas al estado de resultados

| | | |
|--|------------------|--|
| Costo laboral del servicio actual | 296,611 | |
| Costo por interés de la OBD | 274,213 | |
| Ingreso por interés de los activos del plan (Ganancias) Pérdidas actuariales (OBD) | 0 | |
| (Ganancias) Pérdidas actuariales (Activos) | 242,697 | |
| Costo laboral de servicio pasado | 3,842,650 | |
| Reconocimientos de antigüedad | 0 | |
| Reducciones y liquidaciones anticipadas | 0 | |
| Costo (Ingreso) neto del periodo | <u>4,656,171</u> | |

Pérdidas al Balance General

| | | |
|---|-----------|------------------|
| Obligación por beneficios definidos (OBD) | 3,842,650 | 4,656,171 |
| Activos del plan | 0 | 0 |
| Costo laboral de servicio pasado | 3,842,650 | 0 |
| Diferencias por registro | 0 | 0 |
| Pasivo (activo) neto por beneficio definido | <u>0</u> | <u>4,656,171</u> |

Interacción adicional

| | | |
|---------------------------------------|------------|--|
| Salvamento de empleados | 71 | |
| Industria anual | 22,062,905 | |
| Valor presente de la obligación total | 6,989,084 | |
| Obligación por beneficios adquiridos | 2,594,672 | |

Pagos de beneficios contra reserva

0

| | |
|------------------------------------|-------|
| Tasa de carrera salarial | 5.8% |
| Tasa de descuento | 8.0% |
| Esperanza de vida laboral promedio | 10 |
| CNP como porcentaje de la nómina | 21.1% |

TITULO ELECTORAL
CON CIUDADANOS
RUM EJECUTIVA



REGISTROS CONTABLES | CUENTAS T'S

000029

| Otros Activos Intangibles | | Bancos | |
|---------------------------|------------------|--------|-----|
| 1) 296,611 | 0 | 0 | (5) |
| 2) 274,213 | 0 | 0 | |
| 3) 242,697 | 0 | 0 | |
| 4) 3,842,650 | 0 | 0 | |
| <u>4,656,171</u> | <u>4,656,171</u> | | |
| <u>4,656,171</u> | | | |
| Pasivo a Largo Plazo | | | |
| 5) 0 | 0 | | |
| | 296,611 | (1) | |
| | 274,213 | (2) | |
| | 242,697 | (3) | |
| | 3,842,650 | (4) | |
| | <u>4,656,171</u> | | |
| | <u>4,656,171</u> | | |

- 1) Costo laboral del servicio actual
- 2) Costo financiero
- 3) (Ganancias) Pérdidas actuariales (OBD)
- 4) Costo laboral de servicio pasado
- 5) Pagos vs reserva

(55) 52 35 30 00
contacto@vitalis.com.mx
www.vitalis.com.mx

Gob. Rafael Rebollar
San Miguel Chapultepec
11850 CDMX, México



CONSEJO ESTATAL ELECTORAL
Y DE PARTICIPACION CIUDADANA
SECRETARIA EJECUTIVA



VITALIS®

experto en pensiones

INDENIZACIÓN LEGAL

31/12/2019
Real

2020

31/12/2020
Real

CIERRE 2020

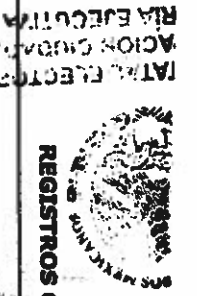

REGISTROS CONTABLES | CUENTAS T'S

Perdidas al estado de resultados

| | |
|---|------------------|
| Costo laboral del servicio actual | 94,310 |
| Costo por intereses de la OBD | 63,334 |
| Ingreso por intereses de los activos del plan (Ganancias) Pérdidas actuariales (OBD) (Ganancias) Pérdidas actuariales (Activos) | 0 |
| Costo laboral de servicio pasado | 184,109 |
| Reconocimientos de antigüedad | 0 |
| Reducciones y liquidaciones anticipadas | 0 |
| Costo (Ingreso) neto del periodo | <u>1,192,872</u> |

Perdidas al Balance General

| | | |
|--|----------|------------------|
| Obligación por beneficios definidos (OBD) | 851,119 | 1,192,872 |
| Activos del plan | 0 | 0 |
| Costo laboral de servicio pasado | 851,119 | 0 |
| Diferencias por registro | 0 | 0 |
| Positivo (Activo) neto por beneficio definido | <u>0</u> | <u>1,192,872</u> |

Información adicional

| | |
|---------------------------------------|------------|
| número de empleados | 71 |
| nómina anual | 22,062,905 |
| Valor presente de la obligación total | 1,266,166 |
| Obligación por beneficios adquiridos | 0 |
| Pagos de beneficios contra reserva | 0 |

Tasa de carrera salarial: 5.8%
Tasa de descuento: 8.0%
Esperanza de vida laboral promedio: 10
CWP como porcentaje de la nómina: 5.4%

| Grupos Activos Intangibles | | Bancos | |
|----------------------------|----------|----------|----------|
| | Saldo | | Saldo |
| 1) 94,310 | 0 | 0 | 0 |
| 2) 63,334 | 63,334 | 0 | 0 |
| 3) 184,109 | 184,109 | 0 | 0 |
| 4) 851,119 | 851,119 | 0 | 0 |
| <u>1,192,872</u> | <u>0</u> | <u>0</u> | <u>0</u> |
| <u>1,192,872</u> | <u>0</u> | <u>0</u> | <u>0</u> |
| Positivo a Largo Plazo | 0 | 0 | 0 |
| 5) 0 | 0 | 0 | 0 |

- 1) Costo laboral del servicio actual
- 2) Costo financiero
- 3) (Ganancias) Pérdidas actuariales (OBD)
- 4) Costo laboral de servicio pasado
- 5) Pagos vs reserva



CONSEJO ESTATAL ELECTORAL
Y DE PARTICIPACIÓN CIUDADANA
SECRETARÍA ELECTORAL

(55) 52 35 30 00
contacto@vitalis.com.mx
www.vitalis.com.mx

Gob. Rafael Rebollo 47,
San Miguel Chapultepec
11850 CDMX, México.



VITALIS®

experto en pensiones

INDENIZACIÓN LEGAL
SUSTITUTIVA DE JUBILACIÓN

31/12/2019
Real

2020

31/12/2020
Real

AL ELECTORAL
CON CIUDADANA
EJECUTIVA



REGISTROS CONTABLES | CUENTAS T'S

CIERRE 2020

Pérdidas al estado de resultados

| | | |
|--|-------------------|--|
| Costo laboral del servicio actual | 734,908 | |
| Costo por intereses de la OBD | 560,309 | |
| Ingreso por intereses de los activos del plan (Ganancias) Pérdidas actuariales (OBD) | 0 | |
| (Ganancias) Pérdidas actuariales (Activos) | 1,027,771 | |
| Costo laboral de servicio pasado | 7,739,957 | |
| Reconocimientos de antigüedad | 0 | |
| Reducciones y liquidaciones anticipadas | 0 | |
| Costo (Ingreso) neto del periodo | <u>10,062,946</u> | |

Pérdidas al Balance General

| | | |
|---|-----------|-------------------|
| Obligación por beneficios definidos (OBD) | 7,739,957 | 10,062,946 |
| Activos del plan | 0 | 0 |
| Costo laboral de servicio pasado | 7,739,957 | 0 |
| Diferencias por registro | 0 | 0 |
| Pasivo (Activo) neto por beneficio definido | <u>0</u> | <u>10,062,946</u> |

Información adicional

| | |
|---------------------------------------|------------|
| Número de empleados | 71 |
| Módula anual | 22,062,905 |
| Valor presente de la obligación total | 16,513,399 |
| Obligación por beneficios adquiridos | 2,330,454 |
| Pagos de beneficios contra reserva | 0 |
| Tasa de carrera salarial | 5.8% |
| Tasa de descuento | 8.0% |
| Esperanza de vida laboral promedio | 12 |
| CNP como porcentaje de la nómina | 45.6% |

Otros Activos Intangibles

| | |
|--------------|--|
| 1) 734,908 | |
| 2) 560,309 | |
| 3) 1,027,771 | |
| 4) 7,739,957 | |

| | |
|------------|---|
| 10,062,946 | 0 |
| 10,062,946 | 0 |

Pasivo a Largo Plazo

| | | |
|------|---------------|-------|
| 5) 0 | 734,908 (1) | Saldo |
| | 560,309 (2) | |
| | 1,027,771 (3) | |
| | 7,739,957 (4) | |

Balance

| | | |
|---|------------|-------|
| 0 | 0 | 0 (5) |
| 0 | 0 | 0 |
| 0 | 10,062,946 | 0 |
| 0 | 10,062,94 | 0 |

- 1) Costo laboral del servicio actual
- 2) Costo financiero
- 3) (Ganancias) Pérdidas actuariales (OBD)
- 4) Costo laboral de servicio pasado
- 5) Pagos vs reserva

130000



CONSEJO ESTATAL ELECTORAL
Y DE PARTICIPACIÓN CIUDADANA
SECRETARÍA EJECUTIVA

(55) 52 35 30 00
contacto@vitalis.com.mx
www.vitalis.com.mx

Gob. Rafael Rebollar 47
San Miguel Chapultepec
11550 COMX, México

BENEFICIOS POST-EMPLEO 31/12/2020
Real

2021

31/12/2021
Real

VITALIS S.A. DE C.V.
CUIDAD JUZARCA
ESTADO DE PUEBLA
MEXICO



REGISTROS CONTABLES | CUENTAS T'S

PROYECCIÓN 2021

Pérdidas al estado de resultados

| | |
|---|------------------|
| Costo laboral del servicio actual | 1,315,352 |
| Costo por interés de la OBD | 1,008,403 |
| Ingreso por interés de los activos del plan (Ganancias) Pérdidas actuariales (OBD) (Ganancias) Pérdidas actuariales (Activos) | 0 |
| Costo laboral de servicio pasado | 0 |
| Reconocimientos de antigüedad | 0 |
| Reducciones y liquidaciones anticipadas | 0 |
| Costo (Ingreso) neto del periodo | 2,323,755 |

Pérdidas al Balance General

| | |
|--|-------------------|
| Obligación por Beneficios definidos (OBD) | 15,911,989 |
| Activos del plan | 0 |
| Costo laboral de servicio pasado | 0 |
| Diferencias por registro | 0 |
| Pasivo (Activo) neto por beneficio definido | 15,911,989 |

Información adicional

| | |
|---------------------------------------|------------|
| Información de empleados | 72 |
| Salarios anuales | 340,434 |
| Valor Presente de la obligación total | 32,577,258 |
| Obligación por beneficios adquiridos | 6,472,983 |
| Pagos de beneficios contra reserva | 3,064,283 |

Tasa de cotización salarial 5.8%
Tasa de descuento 7.0%
Esperanza de vida laboral promedio 11
CNP como porcentaje de la nómina 9.5%

200000

| Otros Activos Intangibles | |
|---------------------------|-------|
| 1) 1,315,352 | |
| 2) 1,008,403 | |
| 3) 0 | |
| 2,323,755 | |
| 2,323,755 | |
| Pasivo a Largo Plazo | |
| 5) 3,064,283 | Saldo |
| 1,008,403 | (1) |
| 0 | (3) |
| 3,064,283 | |
| 18,235,744 | |
| 18,171,461 | |

- 1) Costo laboral del servicio actual
- 2) Costo financiero
- 3) (Ganancias) Pérdidas actuariales (OBD)
- 4) Costo laboral de servicio pasado
- 5) Pagos vs reserva

(55) 52 35 30 00
contacto@vitalis.com.mx
www.vitalis.com.mx

Gob. Rafael Rebollar
San Miguel Chapultepec
11850 CDMX, México.

SECRETARÍA EJECUTIVA
CONSEJO ESTATAL ELECTORAL
Y DE PARTICIPACIÓN CIDADADANA





VITALIS[®]
 experto en pensiones

PROYECCIÓN 2021

PERIODO DE ANTIGÜEDAD

31/12/2020
 Real

2021

31/12/2021
 Real

Partidas al estado de resultados

| | |
|---|----------------|
| Cuota laboral del servicio actual | 311,336 |
| Costo por intereses de la OBD | 287,506 |
| Ingreso por intereses de los activos del plan (Ganancias) Pérdidas actuariales (OBD) (Ganancias) Pérdidas actuariales (Activos) | 0 |
| Costo laboral de servicio pasado | 0 |
| Reconocimientos de antigüedad | 0 |
| Reducciones y liquidaciones anticipadas | 0 |
| Costo (Ingreso) neto del período | 598,843 |

Partidas al Balance General

| | | |
|--|------------------|------------------|
| Obligación por beneficios definidos (OBD) | 4,656,171 | 4,138,247 |
| Activos del plan | 0 | 0 |
| Costo laboral de servicio pasado | 0 | 0 |
| Diferencias por registro | 0 | 0 |
| Pasivo (Activo) neto por beneficio definido | 4,656,171 | 4,138,247 |

Información adicional

| | |
|---|------------------|
| Número de empleados | 72 |
| Miembro anual | 24,511,276 |
| Valor presente de la obligación total | 8,522,784 |
| Obligación por beneficios adquiridos | 3,640,128 |
| Pagos de beneficios contra reserva | 1,116,766 |

Tasa de carrera salarial
 Tasa de descuento
 Esperanza de vida laboral promedio
 CHIP como porcentaje de la nómina

5.8%
 7.0%
 11
 2.4%

ESTADO LIBRE ASOCIADO DE PUERTO RICO
 GOBIERNO DE PUERTO RICO
 OFICINA DE REGISTRO Y NOTARÍA PÚBLICA
 REGISTRO DE EMPRESAS
 ESTADO LIBRE ASOCIADO DE PUERTO RICO
 GOBIERNO DE PUERTO RICO
 OFICINA DE REGISTRO Y NOTARÍA PÚBLICA
 REGISTRO DE EMPRESAS



REGISTROS CONTABLES | CUENTAS T'S

Otros Activos Intangibles

| |
|------------|
| 1) 311,336 |
| 2) 287,506 |
| 3) 0 |

| | |
|---------|---|
| 598,843 | 0 |
| 598,843 | 0 |

5) 1,116,766

Saldo

| | |
|-----------|-----------|
| 4,656,171 | 4,138,247 |
| 511,336 | 287,506 |
| 0 | 0 |
| 0 | 0 |

Bancos

1,116,766

| | | | |
|-----------|-----------|---|-----------|
| 1,116,766 | 5,255,013 | 0 | 1,116,766 |
| 4,138,247 | 4,138,247 | 0 | 1,116,766 |

- 1) Costo laboral del servicio actual
- 2) Costo financiero
- 3) (Ganancias) Pérdidas actuariales (OBD)
- 4) Costo laboral de servicio pasado
- 5) Pagos vs reserva

8300033

(55) 52 35 30 00
 contacto@vitalis.com.mx

Gob. Rafael Robollón 47/
 San Miguel Chapultepec



CONSEJO ESTATAL ELECTORAL
 Y DE PARTICIPACIÓN CIUDADANA
 SECRETARÍA EJECUTIVA



VITALIS[®]
 Experto en pensiones

INDEMNIZACIÓN LEGAL

31/12/2020
 Real

2021

31/12/2021
 Real



REGISTROS CONTABLES | CUENTAS T'S

PROYECCIÓN 2021

Partidas al estado de resultados

| | |
|---|----------------|
| Costo laboral del servicio actual | 172,438 |
| Costo por intereses de la OBD | 77,605 |
| Ingreso por intereses de los activos del plan (Ganancias) Pérdidas actuariales (OBD) (Ganancias) Pérdidas actuariales (Activos) | 0 |
| Costo laboral de servicio pasado | 0 |
| Reconocimientos de antigüedad | 0 |
| Reducciones y liquidaciones anticipadas | 0 |
| Costo (Ingreso) neto del período | 250,043 |

Partidas al Balance General

| | | |
|--|------------------|------------------|
| Obligación por beneficios definidos (OBD) | 1,192,872 | 1,271,559 |
| Activos del plan | 0 | 0 |
| Costo laboral de servicio pasado | 0 | 0 |
| Diferencias por registro | 0 | 0 |
| Pasivo (Activo) neto por beneficio definido | 1,192,872 | 1,271,559 |
| Información adicional | | |
| Número de empleados | 72 | |
| Módulo anual | 24,511,276 | |
| Valor presente de la obligación total | 1,870,812 | |
| Obligación por beneficios adquiridos | 0 | |
| Pagos de beneficios contra reserva | 171,356 | |
| Tasa de carrera salarial | 5.8% | |
| Tasa de descuento | 7.0% | |
| Esperanza de vida laboral promedio | 11 | |
| CNP como porcentaje de la nómina | 1.0% | |

Otros Activos Intangibles

| |
|------------|
| 1) 172,438 |
| 2) 77,605 |
| 3) 0 |

250,043

250,043

Pasivo a Largo Plazo

| | |
|-----------|-------|
| 1,192,872 | 58100 |
| 172,438 | (1) |
| 77,605 | (2) |
| 0 | (3) |

171,356

1,442,915

1,271,559

Bancos

171,356 (5)

0

171,356

171,356

- 1) Costo laboral del servicio actual
- 2) Costo financiero
- 3) (Ganancias) Pérdidas actuariales (OBD)
- 4) Costo laboral de servicio pasado
- 5) Pagos vs reserva

000034



CONSEJO ESTATAL ELECTORAL
 Y DE PARTICIPACION CIUDADANA
 SECRETARIA EJECUTIVA

(55) 52 35 30 00
 contacto@vitalis.com.mx
 www.vitalis.com.mx

Gob. Rafael Robles 47,
 San Miguel Chapultepec
 11050 CDMX, México



VITALIS®

experto en pensiones

INDENIZACION LEGAL
SUSTITUTIVA DE JUSTIACION

31/12/2020
Real

2021

ATALE EJE
ACION C
IA EJECUT
Real



PROYECCION 2021

REGISTROS CONTABLES | CUENTAS T'S

Partidas al estado de resultados

| | |
|---|-----------|
| Costo laboral del servicio actual | 831,578 |
| Costo por intereses de la OBD | 643,292 |
| Ingreso por Interés de los activos del plan | 0 |
| (Ganancias) Pérdidas actuariales (OBD) | 0 |
| (Ganancias) Pérdidas actuariales (Activos) | 0 |
| Costo laboral de servicio pasado | 0 |
| Reconocimientos de antigüedad | 0 |
| Reducciones y liquidaciones anticipadas | 0 |
| Costo (Ingreso) neto del periodo | 1,474,870 |

Partidas al Balance General

| | | |
|---|------------|-----------|
| Obligación por beneficios definidos (OBD) | 10,062,946 | 9,761,655 |
| Activos del plan | 0 | 0 |
| Costo laboral de servicio pasado | 0 | 0 |
| Diferencias por registro | 0 | 0 |
| Pasivo (Activo) neto por beneficio definido | 10,062,946 | 9,761,655 |

Información adicional

| | |
|---------------------------------------|------------|
| Número de empleados | 72 |
| Mínimo salarial | 24,511,276 |
| Valor presente de la obligación total | 22,183,662 |
| Obligación por beneficios adquiridos | 2,832,855 |
| Pagos de beneficios contra reserva | 1,776,161 |
| Tasa de carrera salarial | 5.8% |
| Tasa de descuento | 7.0% |
| Esperanza de vida laboral promedio | 13 |
| CNP como porcentaje de la nómina | 6.0% |

Otros Activos Intangibles

| |
|------------|
| 1) 831,578 |
| 2) 643,292 |
| 3) 0 |

| |
|-----------|
| 1,474,870 |
| 1,474,870 |

Pasivo a Largo Plazo

10,062,946

| | |
|------------|------------|
| Saldo | 10,062,946 |
| 1) 831,578 | (1) |
| 2) 643,292 | (2) |
| 3) 0 | (3) |

Bancos

1,776,161 (5)

| | |
|-----------|------------|
| 1,776,161 | 11,537,815 |
| 9,761,655 | |

| | |
|---|-----------|
| 0 | 1,776,161 |
| | 1,776,161 |

- 1) Costo laboral del servicio actual
- 2) Costo financiero
- 3) (Ganancias) Pérdidas actuariales (OBD)
- 4) Costo laboral de servicio pasado
- 5) Pagos vs reserva



CONSEJO ESTATAL ELECTORAL
Y DE PARTICIPACION CIUDADANA
SECRETARIA EJECUTIVA

(55) 52 35 30 00
contacto@vitalis.com.mx
www.vitalis.com.mx

Gob. Rafael Robledo 47,
San Miguel Chapultepec
11550 CDMX, México



VITALIS®

experto en pensiones

www.vitalis.com.mx



What's App Business
+52 55 4502 5663



actuaria@vitalis.com.mx



México, CDMX
Gov. Rafael Rebollar 47,
San Miguel Chapultepec
Tel. 52 55 987 9550
Canada
4400, Ch. Cote de Liesse
Porte 200 Mont-Royal
HAN 2P7
Tel. (514) 987 9550



CERTIFICACIÓN

Manifiesto que los resultados arrojados por el presente estudio reflejan razonablemente la situación actual de los pasivos laborales derivados de los Beneficios por Prima de Antigüedad, Indemnización Legal e Indemnización Legal sustitutiva de jubilación de Consejo Estatal Electoral y de Participación Ciudadana

El estudio fue realizado utilizando la información proporcionada por la compañía al principio y al final del año; haciendo uso de las técnicas y principios actuariales generalmente aceptados y utilizados para este tipo de cuantificaciones, observándose todos y cada uno de los conceptos de la Norma de Información Financiera D-3.

Asimismo, hago constar que las empresas representadas por VITALIS y sus directivos son independientes y no mantienen relaciones nexos patrimoniales ni conflictos de interés con los clientes a quienes prestamos nuestro servicio.

En virtud de lo anterior me hago responsable de las cifras y los conceptos que se obtienen como conclusiones.

Director Actuaría
Act. José Antonio Valencia Trujillo

Ced. Prof. 665 7395

Actuario Certificado en Pasivos Laborales Contingentes

por CONAC (092-66574975)
Registro No. CNSAR/VJ/DGNC/RA/118/2018



COMISION EJECUTIVA CIUDADANA ELECTORAL

9200036

(55) 52 35 30 00
contacto@vitalis.com.mx

Gob. Rafael Rebollar 47,
San Miguel Chapultepec
11950 CDMX México



Conciliaciones

Contenido

Total 2020

| | |
|---|------------|
| + Pasivo inicial | 0 |
| + Costo del beneficio definido | 15,911,989 |
| - Pagos realizados contra la reserva durante el año | 0 |
| - Aportaciones hechas al fondo durante el año | 0 |

Pasivo a registrar al cierre del ejercicio **15,911,989**

| | |
|---|-------------------|
| + Obligación por beneficios definidos (OBD) Inicial | 12,433,726 |
| + Costo laboral del servicio actual | 1,125,829 |
| + Costo por interés de la obligación por beneficios definidos | 697,856 |
| + (Ganancias) Pérdidas actuariales | 1,454,577 |
| + Reconocimientos de antigüedad | 0 |
| + Reducciones y liquidaciones anticipadas | 0 |
| - Pagos realizados contra la reserva durante el año | 0 |
| Obligación por beneficios definidos (OBD) final | 15,911,989 |

ESTATAL EJECUTIVA
CIPACION CIUDADANA



ANEXOS

000037



Dispersión de la obligación

VITALIS[®]
experto en pensiones

TAL ELECTORAL
CIÓN CIUDADANA
A EJECUTIVA



000038

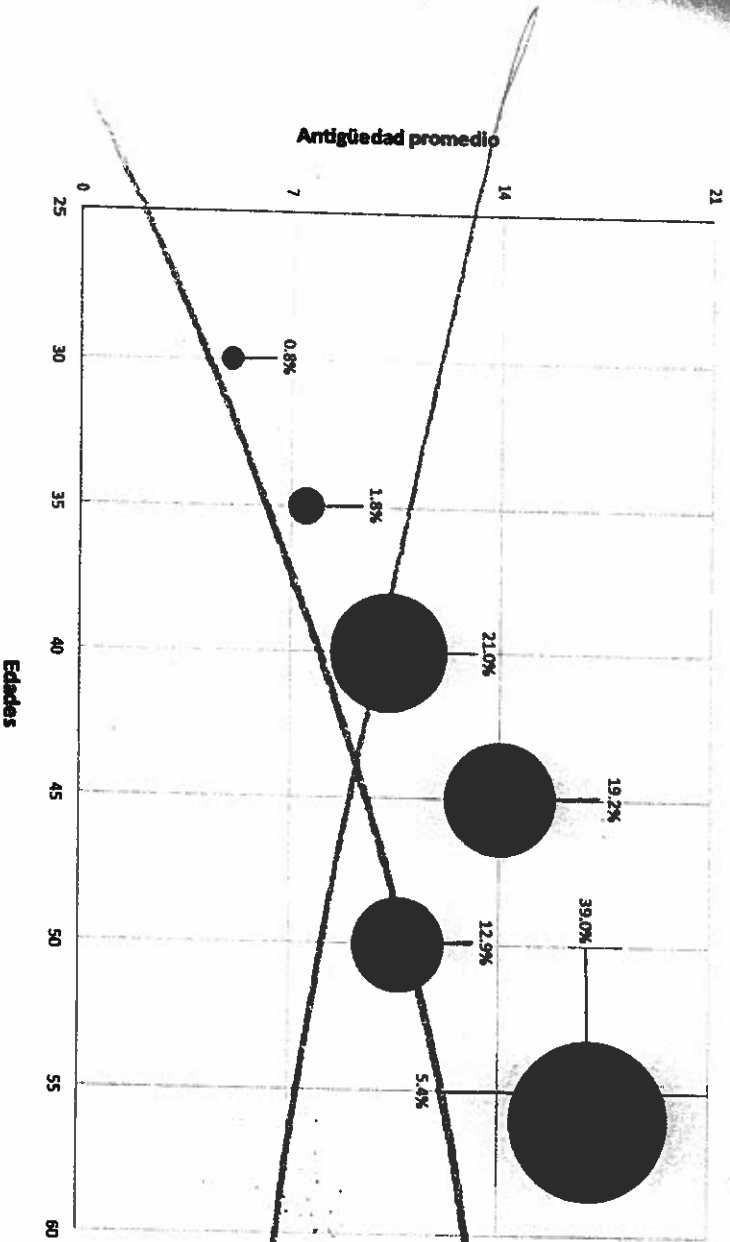

| Rango de edad | % Obligación total |
|---------------|--------------------|
| Menor a 21 | 0% |
| 21 a 25 | 0% |
| 26 a 30 | 1% |
| 31 a 35 | 2% |
| 36 a 40 | 21% |
| 41 a 45 | 19% |
| 46 a 50 | 13% |
| 51 a 55 | 5% |
| 56 o más | 39% |

La distribución de la obligación se presenta de acuerdo con el nivel de la obligación por beneficios definidos (OBD) que es la obligación ya devengada por los empleados.

La obligación incluye los beneficios de prima de antigüedad, indemnización legal e indemnización legal sustitutiva de jubilación.

(55) 52 35 30 00
contacto@vitalis.com.mx
www.vitalis.com.mx

Gob. Rafael Rebollo
San Miguel Chapultepec
11950 CDMX, México



SECRETARÍA EJECUTIVA
CONSEJO ESTATAL ELECTORAL
Y DE PARTICIPACIÓN CIUDADANA



VITALIS[®]
experto en pensiones

Distribución del personal por edad y antigüedad

AL ELECTORAL
ION CIUDADANA
EJECUTIVA



| Edad | Antigüedad | | | | | | | | | | | Total | | | |
|--------------|------------|---|---|---|---|---|------|-------|-------|-------|-------|-------|--------|--|----|
| | 0 | 1 | 2 | 3 | 4 | 5 | 6-10 | 11-15 | 16-20 | 21-25 | 26-30 | | 31 o + | | |
| Menor a 21 | | | | | | | | | | | | | | | 0 |
| 21 a 25 | | | | | | | | | | | | | | | 0 |
| 26 a 30 | | 1 | | 1 | | | 3 | | | | | | | | 5 |
| 31 a 35 | | | | 1 | | | 3 | | | | | | | | 4 |
| 36 a 40 | 1 | | 2 | | | | 7 | 4 | 7 | | | | | | 21 |
| 41 a 45 | | | 1 | 2 | | | | 3 | 4 | 1 | 1 | | | | 12 |
| 46 a 50 | 1 | 1 | | | 2 | | 1 | 3 | 1 | 2 | | | | | 11 |
| 51 a 55 | | | | | | | 1 | 2 | 1 | 1 | | | | | 5 |
| 56 a 60 | | | | | | | 1 | 1 | 4 | | 1 | | | | 7 |
| 61 a 65 | | | | | | | | 1 | | 1 | | | | | 2 |
| 66 o más | | | | | | | | 2 | 2 | 1 | | | | | 5 |
| Total | 2 | 2 | 3 | 4 | 2 | 0 | 16 | 16 | 19 | 6 | 2 | | | | 72 |

60% de personal bajo Ley de 1997, AFORE
13 personas cercanas a la edad de retiro

6300039



CONSEJO ESTATAL ELECTORAL
Y DE PARTICIPACION CIUDADANA
SECRETARIA EJECUTIVA

(55) 52 35 30 00
contacto@vitalis.com.mx
www.vitalis.com.mx

Gob. Rafael Rebollar
San Miguel Chapultepec
11990 CTM y México

QUE, EN LOS TÉRMINOS DEL ARTÍCULO 74 FRACCIÓN II INCISO r), DE LA LEY ELECTORAL DEL ESTADO, LA SUSCRITA CIUDADANA MTRA. SILVIA DEL CARMEN MARTÍNEZ MÉNDEZ, SECRETARIA EJECUTIVA DEL CONSEJO GENERAL DEL CONSEJO ESTATAL ELECTORAL Y DE PARTICIPACIÓN CIUDADANA,

CERTIFICA:

QUE EL PRESENTE INSTRUMENTO SE ENCUENTRA INTEGRADO POR 25 VEINTICINCO FOJAS ÚTILES, LAS CUALES COINCIDEN FIELMENTE CON SU ORIGINAL Y QUE OBRAN EN LOS ARCHIVOS DE ESTE ORGANISMO ELECTORAL.

MEXICANO
ESTADAL

LECTORAL
CIUDADANA
EJECUTIVA

LO QUE SE ASIENTA PARA CONSTANCIA A PETICIÓN DE LA PARTE INTERESADA, A LOS 03 TRES DÍAS DEL MES DE MARZO DEL AÑO 2021 DOS MIL VEINTIUNO EN LA CIUDAD DE SAN LUIS POTOSÍ, S.L.P.



MTRA. SILVIA DEL CARMEN MARTÍNEZ MÉNDEZ
SECRETARIA EJECUTIVA

CONSEJO ESTATAL ELECTORAL
Y DE PARTICIPACIÓN CIUDADANA
SECRETARIA EJECUTIVA

000040

**CONSEJO ESTATAL ELECTORAL Y DE PARTICIPACION CIUDADANA
 INFORME SOBRE PASIVOS CONTINGENTES**

000041

| AUTORIDAD Y EXPEDIENTE | EXPEDIENTE | ACTOR | DEMANDADO | ETAPA PROCESAL | OBSERVACIONES |
|---|--------------------|--------------------------------|-----------|--|--|
| TRIBUNAL ESTATAL DE CONCILIACION Y ARBITRAJE | EXP. 425/2016/E-4 | MAYRA PATRICIA ZAVALA MONREAL | CEEPAC | PROYECTO LAUDO | SE TERMINÓ LA ETAPA PROBATORIA |
| TRIBUNAL ESTATAL DE CONCILIACION Y ARBITRAJE | EXP-405/2016/ES | VICTOR GUILLERMO TORRES CABEL | CEEPAC | SE ENCUENTRA PENDIENTE DE CALIFICAR PRUEBAS DE INCIDENTE DE FALSEDAD DE FIRMAS | ESPERAR DESAHOGO DE PRUEBAS |
| JUNTA LOCAL DE CONCILIACION Y ARBITRAJE | EXP. 1895/2018/9 | FRANCISCO CASTILLO SANCHEZ | CEEPAC | SE ESTÁN DESAHOGANDO PRUEBAS. DENTRO DEL INCIDENTE DE FALSEDAD DE FIRMAS PLANTEADO POR ESA PARTE | SE RECIBIÓ RADICACIÓN DEL TRIBUNAL ESTATAL DE CONCILIACION Y ARBITRAJE |
| TRIBUNAL ESTATAL DE CONCILIACION Y ARBITRAJE | EXP. 298/2020/ES | JORGE OCTAVIO JUAREZ MORIN | CEEPAC | CERTIFICACION DE AUDIENCIA | SE ESPERA SE FUE LA FECHA Y HORA PARA LA CELEBRACION DE LA AUDIENCIA INICIAL DE CONCILIACION. DEMANDA Y EXCEPCIONES. OFRECIMIENTO Y ADMISION DE PRUEBAS. |
| SALA MONTERREY DEL TRIBUNAL ELECTORAL DEL PODER JUDICIAL DE LA FEDERACION | EXP. SM-JE-59/2020 | RODOLFO JORGE AGUILAR GALLEGOS | CEEPAC | SE DESECHA DE PLANO LA DEMANDA | |

"BAJO PROTESTA DE DECIR VERDAD DECLARAMOS QUE LOS ESTADOS FINANCIEROS Y SUS NOTAS SON RAZONABLEMENTE CORRECTOS Y SON RESPONSABILIDAD DEL EMISOR"

MTRA. LAURA ELENA FONSECA LEAL
CONSEJERA PRESIDENTA

MTRA. SILVIA DEL CARMEN MARTINEZ MENDEZ
SECRETARIA EJECUTIVA

C.P. DANIEL GALVAN RIOS
DIR. DE ADMINISTRACION Y FINANZAS

I. NOTAS DE DESGLOSE
Información Contable
A) NOTAS AL ESTADO DE SITUACION FINANCIERA
ACTIVO CIRCULANTE
a) Efectivo y Equivalentes:

El saldo al 31 de diciembre del 2020, de las cuentas de efectivo y equivalentes se encuentra distribuido en las siguientes cuentas bancarias.

| BANCO | CUENTA | SUB-TOTAL | TOTAL |
|-------------------------------------|------------|----------------------------|--------------|
| Banorte Gasto Ordinario | 0840005143 | 101,605.68 | 2,601,605.69 |
| Banorte Inversión Gasto Ordinario | 098778284 | 2,500,000.01 | |
| Banorte PP y Apes | 0637808839 | 435,580.62 6,000,000.00 | 6,435,580.62 |
| Banorte Inversión PP y APES | 0503097824 | | |
| Banorte Proceso Electoral 2020-2021 | 0594441067 | 197,828.47 | 197,828.47 |
| Bancomer Gasto Ordinario | 0452322056 | 0.00 | 7,523,404.09 |
| Bancomer Inversión Gasto Ordinario | 2050777196 | 7,523,404.09 | |

Los siguientes saldos bancarios al 31 de Diciembre del 2020, corresponden a los fondos creados para un fin específico:

| NOMBRE FONDO | BANCO | CUENTA | SUB-TOTAL | TOTAL |
|---|----------|--------------|--------------|----------------------|
| 1.Fondo Pasivo Laboral Inversión Pasivo Laboral | Banorte | 858612484 | 362,118.26 | 5,180,134.26 |
| | | 0503308487 | 4,818,016.00 | |
| 2.Fondo Fortalecimiento de la Cultura Cívica art.82 Ley Anterior Inversión Cultura Cívica Art.82 | Bancomer | 0118322783 | 28,966.33 | 2,603,966.33 |
| | | 2046652824 | 2,575,000.00 | |
| 3.Fondo para pago de Prima de Antigüedad del Personal Inversión Fondo para pago de Prima de Antigüedad del Personal | Bancomer | 0104368088 | 0.00 | 630,697.34 |
| | | 2046648436 | 630,697.34 | |
| 4.Fondo para Provisiones a Largo Plazo Art.37 LEE Inversión para Provisiones a Largo Plazo Art. 37 LEE | Bancomer | 0104367235 | 290,507.73 | 4,716,507.73 |
| | | 2046653235 | 4,426,000.00 | |
| | | TOTAL | | 29,889,724.53 |

| | | | | |
|--|--|--|--|--|
| | | | | |
|--|--|--|--|--|

***1.Fondo Pasivo Laboral:** Este Fondo está destinado para las indemnizaciones o liquidaciones del personal del Consejo Estatal Electoral y de Participación Ciudadana consideradas en el manual de remuneraciones vigente.

***2.Fondo Fortalecimiento de la Cultura Cívica Art. 82 Ley Electoral de 2011 (Aprobada el 29 de junio de 2011):** Este fondo se creó con los Ingresos que el Consejo Estatal Electoral y de Participación Ciudadana, que por concepto de multas impuestas a los partidos políticos, y demás infractores a la legislación electoral, deben destinarse al Fortalecimiento de la Cultura Cívica y a la Participación democrática de la ciudadanía, como lo señala el artículo 82 de la Ley Electoral anterior.

***3. Fondo Para Pago de Prima de Antigüedad del Personal:** Este Fondo está destinado para el pago de prima de antigüedad del personal del Consejo Estatal Electoral y de Participación Ciudadana señalado en el Manual de Remuneraciones de los Trabajadores en el punto 8 inciso a) numeral 11.

***4. Fondo para Provisiones a Largo Plazo Art.37 LEE Vigente:** Fondo destinado a cumplir con la obligación contenida en el Art. 42 de la LEE, el cual señala: "El Consejo destinara como mínimo el cinco por ciento de su presupuesto anual al fortalecimiento de la cultura cívica dirigida a jóvenes con perspectiva de género, así como para la capacitación y formación permanente en la materia de todo el personal que integra su estructura orgánica".

Inversiones Temporales Sin Riesgo

El Consejo Estatal Electoral y de Participación Ciudadana al 31 de Diciembre del 2020 tiene Invertidos en Mesa de Dinero los recursos provenientes de las Participaciones, Aportaciones y Transferencias de la Secretaria de Finanzas, así como de las multas impuestas a los partidos políticos, y demás infractores a la legislación electoral.

A continuación se detalla las inversiones temporales del CEEPAC.

| No. De Contrato | Monto |
|------------------------|----------------------|
| Contrato 0098778284 | 2,500,000.01 |
| Contrato 0503097824 | 6,000,000.00 |
| Contrato 0503308487 | 4,818,016.00 |
| Contrato 2050777196 | 7,523,404.09 |
| Contrato 2046652824 | 2,575,000.00 |
| Contrato 2046648436 | 630,697.34 |
| Contrato 2046653235 | 4,426,000.00 |
| TOTAL | 28,473,117.44 |

000043

a) Cuentas por cobrar a corto plazo

La cantidad de \$ **3,859,099.00** corresponde al saldo de cuentas por cobrar que al 31 de Diciembre del 2020. La Secretaria de Finanzas de Gobierno del Estado no había depositado a la cuenta bancaria del organismo electoral el cual se integra de la siguiente forma:

| CONCEPTO | MONTO |
|--------------------------|---------------------|
| MATERIALES Y SUMINISTROS | 564,792.00 |
| SERVICIOS GENERALES | 2,663,395.00 |
| ART. 37 | 630,912.00 |
| TOTAL | 3,859,099.00 |

1. Deudores Diversos

La integración del saldo pendiente de cobro al 31 de Diciembre del 2020 por la cantidad de \$**793,970.92** la cual se integra de la siguiente forma:

| | | |
|---------------------------------|---------------------|--|
| Deudores Diversos a corto plazo | \$793,970.92 | Este saldo representa el monto de los derechos a favor del Organismo Electoral, al cierre del mes de Diciembre 2020. |
|---------------------------------|---------------------|--|

Con respecto al saldo deudor por la cantidad de \$ **622,934.89** que se encuentra reflejado en la cuenta de Banco Mercantil del Norte S.A. Se informa lo siguiente:

Con fecha 16 de diciembre del año 2019, en la cuenta 840-00514-3 del Banco Mercantil del Norte,S.A., correspondiente al Gasto Ordinario del Consejo Estatal Electoral y de Participación Ciudadana se reflejó un cargo indebido por la cantidad \$**4,999,934.89**, el cual no corresponde a ninguna operación realizada por este Organismo Electoral, solicitándole al Banco la debida aclaración y el reintegro de la misma. Para ello se levantó el reporte ante el Banco, asignándole un No. De folio el 1912156287 .

Con fecha 27 de diciembre del año 2019, en el reporte de saldos bancarios de ese día se detectó un depósito por concepto DEVSPEI 271219 por la cantidad de \$ **3,845,000.00**. Solicitándole al banco un reporte de movimientos y el detalle de la información concerniente al depósito antes mencionado.

Con fecha 11 de febrero del año 2020, en el reporte de saldos bancarios de ese día se detectó un depósito por concepto DEVSPEI 110220 por la cantidad de \$**532,000.00**.

Quedando un saldo pendiente por aclarar por parte del banco, por la cantidad de \$ **622,934.89**

| CONCEPTO | IMPORTE |
|---|-----------------------|
| CARGO INDEBIDO | \$4,999,934.89 |
| DEPOSITO APLICADO 27 DIC 2019 | \$3,845,000.00 |
| DEPOSITO APLICADO 11 FEB 2020 | \$532,000.00 |
| SALDO PENDIENTE DE REEMBOLSAR AL CEEPAC. | \$ 622,934.89 |

De estos hechos se dio cuenta a las autoridades que a continuación se señalan:

Primeramente con fecha 17 de diciembre de 2019 se acudió a las oficinas de la Fiscalía General del Estado, FGE, a presentar formal querrela con motivo de los cargos no reconocidos e indebidos de la cuenta aperturada con Banorte, ante el Agente del Ministerio Público adscrito a la Unidad de Investigación Especializada en Delitos Patrimoniales otorgándosele la carpeta de investigación número **CDI/FGE/ID01/40170/19**, misma que al día de la fecha se encuentra abierta la investigación y se continúan realizando las respectivas diligencias.

Por otra parte, el 14 de enero de 2020, se acudió ante la Comisión Nacional para la Protección y Defensa de los Usuarios de Servicios Financieros (CONDUSEF) a fin de presentar una inconformidad en contra del banco Banorte, con motivo de los cargos no reconocidos e indebidos, presentando las evidencias y documentación requerida para la reclamación, otorgándosele el número de expediente **2020/240/1123**, asimismo, se encuentran realizando las investigaciones pertinentes con el Banco de referencia.

Otros derechos a recibir efectivo o equivalentes a corto plazo:

Al 31 de Diciembre del 2020, el subsidio al empleo quedó con un saldo de **\$1,631.30**

ACTIVO NO CIRCULANTE

b) *Inversión Fideicomiso Art. 37 de la LEE Vigente.*

La cantidad de **\$2,096,847.11** corresponde al saldo al 31 de Diciembre del 2020 de la cuenta del Fideicomiso, el cual en sesión ordinaria de fecha 13 de julio de 2016 del pleno del consejo, se aprobó el acuerdo por medio del cual se autorizó la celebración de un Contrato de Fideicomiso de Administración e Inversión, que recepcione, custodie y entregue a los Organismos Estatales encargados de la promoción, fomento y desarrollo de la ciencia, tecnología e innovación que correspondan, los recursos públicos que se obtengan del pago de sanciones de los sujetos del régimen sancionador electoral y que constituirán el patrimonio fideicomitado, que se encuentren dentro de lo previsto en los artículos 458, numeral 8 de la Ley General de Instituciones y Procedimientos Electorales, en relación con el artículo 35 de la Ley Electoral del Estado vigente.

El día 03 de Julio del 2019, se publicó en el Periódico Oficial del Gobierno del Estado el Decreto 0196 donde se reforma el artículo 35 de la Ley Electoral del Estado, el cual señala:

050045

“Los recursos obtenidos por la aplicación de sanciones económicas derivadas de infracciones cometidas por los sujetos del régimen sancionador electoral, serán destinados al Consejo Potosino de Ciencia y Tecnología, organismo estatal encargado de la promoción, fomento, y desarrollo de la ciencia, tecnología, e innovación; y no podrán ejercerse en servicios personales ni conceptos distintos a proyectos estratégicos en materia de ciencia, tecnología, e innovación”.

Por este motivo los recursos provenientes de los descuentos por sanciones correspondientes a los meses de Julio de 2019 hasta el mes de diciembre 2020 y ya fueron depositadas al número de cuenta del Copocyt para la administración de estos recursos conforme a lo señalado en el decreto 0196.

c) Otros Derechos a recibir efectivo o equivalentes a largo plazo

La cantidad de **\$517,773.46** corresponde al saldo al 31 de Diciembre del 2020 de los depósitos en garantía de la bodega arrendada y de las oficinas Distritales y Municipales.

| NOMBRE | CDE/CME | TOTAL |
|---|--------------------------|-------------|
| JOAQUIN OTERO LEAL | BODEGA CEEPAC | 26,550.00 |
| MA. GUADALUPE SANCHEZ ZAMUDIO | CDE CD VALLES | \$10,000.00 |
| ANTONIA LUMBRERAS ROMERO | CDE MATEHUALA | \$9,500.00 |
| JOSE RAFAEL VAZQUEZ NORIEGA | CDE SANTA MARIA | \$11,000.00 |
| MARIA DOLORES ALVAREZ MATA | CDE SALINAS | \$5,700.00 |
| MA. CONSUELO NOYOLA | CDE SOLEDAD DE G SANCHEZ | \$9,000.00 |
| DORA MARIA CASTILLO PEREZ | CDE RIOVERDE | \$10,500.00 |
| JUANA DANIRA OROZCO LOO | CDE SOLEDAD DE G SANCHEZ | \$16,800.00 |
| MARIA LETICIA PEÑALOZA SANCHEZ | CDE TAMUIN | \$7,000.00 |
| ANA MARIA HERNANDEZ MORENO | CDE CARDENAS | \$7,950.00 |
| GERMAN GERARDO MARTINEZ LUBBERT | CDE MATEHUALA | \$9,000.00 |
| LUIS MARTEL GUERRERO | CDE TANCANHUITZ | \$5,500.00 |
| CARLOS VICENTE MARTINEZ VARGAS | CME TAMAZUNCHALE | \$10,000.00 |
| CAROLINA PONCE ANDRADE | CDE TANCANHUITZ | \$8,400.00 |
| CLAUDIA ALEJANDRA ARTOLOZAGA GUTIERREZ | CDE 7 SAN LUIS POTOSI | \$17,589.00 |
| BLANCA ROSA ACEBO ROMERO | CDE 2 SAN LUIS POTOSI | \$16,500.00 |
| JOSE MANUEL NOVOA MACIAS | CME VILLA DE ARRIAGA | \$8,500.00 |
| ADRIANA MONTER GUERRERO | CDE 6 SAN LUIS POTOSI | \$14,700.00 |
| VILLA AUCES, SA DE CV | CDE 8 SAN LUIS POTOSI | \$16,000.00 |
| ANA MARIA HERNANDEZ MORENO | REAJUSTE CDE CARDENAS | \$390.00 |
| DORA MARIA CASTILLO PEREZ | REAJUSTE CDE RIOVERDE | \$550.00 |
| FERNANDO OROZCO PEREZ | CME SAN LUIS POTOSI | \$17,500.00 |
| JORGE RENATO RODRIGUEZ PEREZ | CME XILITLA | \$8,000.00 |
| MARGARITA ROGERS NIETO | CME TAMAZUNCHALE | \$10,000.00 |
| CARMEN ELIZABETH VELAZQUEZ GUERRERO | CME SOLEDAD DE G SANCHEZ | \$9,000.00 |
| RIO VIVENDI INMOBILIARIA Y CONSTRUCTORA, SA DE CV | CME RIOVERDE | \$6,500.00 |
| CARLOS ADRIAN CEPEDA ECHAVARRIA | CME AQUISMON | \$8,000.00 |
| SILVIA GODOY SANCHEZ | CME COXCATLAN | \$5,000.00 |
| EUFRACTIA ESTHER RAMIREZ OLAVIDE | CME EBANO | \$8,500.00 |
| ELIZABETH MORALES GALVAN | CME HUEHUETLAN | \$5,000.00 |

00046

| | | |
|-----------------------------------|----------------------------------|---------------------|
| MA. DEL ROSARIO ANDRADE MARTINEZ | CME LAGUNILLAS | \$1,800.00 |
| EUSEBIO ARTEMIO ALVA LOPEZ | CME TANLAJAS | \$7,500.00 |
| LUZ MARIA JIMENEZ CASTILLO | CME TANQUIAN DE ESCOBEDO | \$6,000.00 |
| JOSE ISABEL TORRES CORONADO | CME VILLA DE LA PAZ | \$6,000.00 |
| JUAN HIPOLITO HERNANDEZ HERRERA | CME MATLAPA | \$7,000.00 |
| JUAN JOSE HERNANDEZ PERFECTO | CME SANTA MARIA DEL RIO | \$10,000.00 |
| JUAN ANDRES GASPAR CORPUS | CME CHARCAS | \$6,000.00 |
| MA. DEL CARMEN GAYTAN RANGEL | CME CEDRAL | \$4,000.00 |
| JUAN ANDRES GAMEZ RIVERA | CME VENADO | \$4,500.00 |
| RAQUEL VELEZ GARCIA | CME MOCTEZUMA | \$4,500.00 |
| TALIA SUGEY NAVA MONTEJANO | CME SANTO DOMINGO | \$5,000.00 |
| DANIEL DIMAS RUIZ | CME VILLA DE RAMOS | \$5,500.00 |
| EUGENIA MENDOZA TORRES | CME AHUALULCO | \$5,000.00 |
| HERMELINDO MARTINEZ MARTINEZ | CME TAMPACAN | \$5,500.00 |
| PAOLA DE LA CRUZ SAUCEDO | CME CD VALLES | \$9,450.00 |
| JOSE LUIS LOPEZ ACOSTA | CME TAMPAMOLON | \$5,500.00 |
| GUADALUPE DARIA PRIEGO SANTOS | CME SAN MARTIN CHALCHICUAUTLA | \$5,600.00 |
| MARTA SOCORRO VILLELA GUTIERREZ | CME TIERRA NUEVA | \$6,293.71 |
| GABRIELA CARDONA ESTRADA | CME VANEGAS | \$3,000.00 |
| SILVANO ZAPATA LOPEZ | CME VILLA DE GUADALUPE | \$2,450.00 |
| PEDRO ALEJANDRO BEAR OLIVA | CME ARMADILLO DE LOS INFANTES | \$6,000.00 |
| JOSE GUILLERMO MONTEJANO RICO | CME VILLA DE REYES | \$6,825.00 |
| MARTIN OJEDA GUTIERREZ | CME CERRO DE SAN PEDRO | \$6,500.00 |
| J. GILBERTO ORTEGA HERNANDEZ | CME VILLA HIDALGO | \$5,300.00 |
| VERENICE HERNANDEZ TENORIO | CME SAN CIRO DE ACOSTA | \$5,800.00 |
| DORA MARIA CASTILLO PEREZ | CME CD FERNANDEZ | \$7,350.00 |
| TOMAS RAMOS SALDIERNA | CME SANTA CATARINA | \$8,000.00 |
| ARTEMIO RUCOBA MOCTEZUMA | CME ALAQUINES | \$5,000.00 |
| ARTURO ANTONIO RUIZ ARRIAGA | CME VILLA DE ARISTA | \$5,500.00 |
| MARCELINO ESPINOZA GALVAN | CME GUADALCAZAR | \$6,000.00 |
| PASCUAL GUZMAN TORRES | CME CARDENAS | \$7,300.00 |
| AMANDA MIGUEL HERNANDEZ HERNANDEZ | CME ZARAGOZA | \$6,000.00 |
| ROBERTO PACHECO ZARAZUA | CME MEXQUITIC DE CARMONA | \$3,500.00 |
| MIGUEL ANGEL SANCHEZ MARTINEZ | CME CERRITOS | \$6,500.00 |
| RENE PEREZ SANCHEZ | CME SAN ANTONIO | \$5,000.00 |
| MARIA GUADALUPE MARQUEZ PEREZ | CME SAN VICENTE TANCUAYALAB | \$3,675.00 |
| ROSALIO RIVERA SAMANIEGO | CME REAL DE CATORCE | \$9,000.75 |
| EZEQUIEL LARA CASTILLEJA | CME TAMUIN | \$5,300.00 |
| | | \$517,773.46 |

000047

d) **Bienes Muebles, Inmuebles e Intangibles:** Al 31 de Diciembre del 2020, los bienes muebles, inmuebles e intangibles están integrados de la siguiente manera:

| BIENES MUEBLES, INMUEBLES E INTANGIBLES | TOTAL |
|--|--------------------|
| Terreno (Donación) | 7'830,405.00 |
| *Edificio No Residenciales | 30,025,724.28 |
| Mobiliario y Equipo de administración | **19,719,479.87 |
| Maquinaria, otros Equipos y Herramientas | 2'150,529.83 |
| Mobiliario y Equipo Educativo y Recreativo | 1'087,553.35 |
| Software | 541,334.42 |
| Equipo de Transporte | 8,342,698.20 |
| Depreciación Acumulada de Bienes Muebles | ** (27,372,463.79) |

PASIVO CIRCULANTE

g) Cuentas por Pagar a Corto Plazo.

La cantidad de **\$15,105,074.50** integrada por los siguientes conceptos:

1. Servicios Personales por pagar a corto plazo:

Este saldo de **\$6,278,260.28** corresponde a las obligaciones a cargo del Consejo Estatal Electoral y de Participación Ciudadana y que al 31 de Diciembre del 2020 están pendientes de pagar, cabe mencionar que en este saldo está integrado por el fondo de pasivo laboral, el fondo de prima de antigüedad y por siete demandas laborales.

2. Cuentas por Pagar:

El saldo de **\$298,902.35** corresponde a los compromisos adquiridos con los proveedores con motivo de las adquisiciones de materiales y servicios para la operación de la misma y que están pendiente de pagar al 31 de Diciembre del 2020, como a continuación se detalla:

| PROVEEDORES | TOTAL |
|---|---------------------|
| Cuentas por pagar hasta 90 días | |
| EDENRED MEXICO SA DE CV | (\$74.51) |
| COMISION FEDERAL DE ELECTRICIDAD | \$19,412.00 |
| INTERAPAS | \$4,899.00 |
| RADIOMOVIL DIPSA, SA DE CV | \$4,276.00 |
| TOTAL PLAY TELECOMUNICACIONES SA DE CV | \$4,398.00 |
| VEILIGHEID DEL CENTRO SA DE CV | \$20,880.00 |
| VITALIS EXPERTOS EN PENSIONES SA DE CV | \$33,556.40 |
| FRANCISCO JAVIER BELMARES OLVERA | \$32,245.10 |
| Cuentas por pagar hasta 180 días | |
| LUIS GONZALEZ LOZANO | \$30,399.99 |
| MARTINEZ TIZCAREÑO Y CIA, S. C. | \$58,812.00 |
| JUAN CARLOS VARGAS NEGRETE | \$90,098.36 |
| TOTAL | \$298,902.35 |

3. Transferencias Otorgadas por Pagar a Corto Plazo:

La cantidad de **\$2,047,509.31** corresponde al pago de las prerrogativas a los Partidos Políticos.

4. Retenciones y Contribuciones por pagar:

Estas obligaciones corresponden a los impuestos y contribuciones generadas en el mes de Diciembre del 2020 y están integradas como sigue:

| | |
|-----------------------------------|--------------|
| IMPUESTO SOBRE NOMINA 2.5% | 290,601.14 |
| RETENCIONES DE I.S.P.T. | 2,426,790.39 |
| RETENCIONES DE ISR ARRENDAMIENTOS | 35,947.56 |
| RETENCIONES DE ISR PROFESIONISTAS | 23,076.01 |
| RETENCIONES DE IVA ARRENDAMIENTOS | 38,343.38 |
| RETENCIONES DE IVA PROFESIONISTAS | 18,789.27 |
| RETENCIONES DE ISR ASIMILADOS | 166,899.66 |
| OTRAS RETENCIONES | 366.00 |
| RETENCIONES DE IVA VIGILANCIA | 1,080.00 |
| CUOTAS AL IMSS EMPLEADOS | 88,693.26 |
| CREDITOS INFONAVIT | 162,299.61 |

Adicionalmente las retenciones y contribuciones al 31 de Diciembre del 2020, está pendiente de pagar la inspección de la construcción de la obra del edificio Sede del CEEPAC.

| | |
|------------------------|---------------------|
| 5% INSPECCION DE OBRAS | 84,997.62 |
| Total impuestos | 3,337,883.90 |

PASIVO NO CIRCULANTE

h) Provisiones a Largo Plazo:

La cantidad de **\$3,142,518.66** está destinado para dar cumplimiento al art.42 de la LEE relativa al fortalecimiento de la Cultura Cívica dirigida a jóvenes con perspectiva de género, así como para la capacitación y formación permanente en la materia de todo el personal que integra su estructura orgánica, independientemente de los recursos destinados para tal efecto.

HACIENDA PÚBLICA/PATRIMONIO:

Al 31 de Diciembre del 2020, el patrimonio del Consejo Estatal Electoral y de Participación Ciudadana, está integrado como sigue:

| | |
|--|----------------------|
| Hacienda Pública Contribuido | 49,879,236.04 |
| Resultado de ejercicio (Ahorro y Desahorro) | (876,601.30) |
| Resultado de ejercicios anteriores | 15,376,598.24 |
| Total Hacienda Pública/Patrimonio | 64,379,232.98 |

1. NOTAS AL ESTADO DE ACTIVIDADES

INGRESOS Y OTROS BENEFICIOS

Al 31 de Diciembre del 2020, el total de ingresos y beneficios obtenidos fueron por la cantidad de **\$\$188,473,217.88** la cual se integra de la siguiente forma:

- Ingresos de Gestión** Al 31 de Diciembre 2020 la cantidad de **\$55,437.28** corresponden a las multas a los Partidos Políticos del art.82 de la LEE.
- Participaciones, Aportaciones, Convenios, Incentivos Derivado de la Colaboración Fiscal Fondos Distintos de Aportaciones, Transferencias, Asignadas, Subsidios y Subvenciones y Pensión y Jubilación.** Al 31 de Diciembre del 2020 las Participaciones, Aportaciones y Transferencias recibidas arrojaron un importe de **\$186,432,696.76** desglosada de la siguiente manera:

| CONCEPTO | MONTO |
|---------------------------------------|----------------|
| Gasto Ordinario | 57,261,929.27 |
| Partidos Políticos | 117,170,767.49 |
| Inicio de Proceso Electoral 2020-2021 | 12,000,000.00 |

3. Otros ingresos y beneficios

La cantidad de **\$1,985,083.84** corresponden a otros ingresos y beneficios al mes de Diciembre se detallan a continuación:

La cantidad de **\$1,985,068.26** corresponden a intereses ganados en las cuentas bancarias de cheques e inversiones desglosados de la siguiente manera:

| CONCEPTO | MONTO |
|---|---------------------|
| Intereses Gasto Ordinario | 1,729.56 |
| Intereses Partidos Políticos | 3,813.99 |
| Intereses Proceso Electoral 2017-2018 | 2.01 |
| Intereses Pasivo Laboral | 1,112.36 |
| Intereses Bancomer Gasto Ordinario | 372.47 |
| Intereses Fondo Cultura Cívica art. 82 | 25.94 |
| Intereses Fondo Prima de Antigüedad | 14.59 |
| Intereses Fondo de Provisiones art.42 | 35.19 |
| Intereses Inversión Gasto Ordinario | 207,848.42 |
| Intereses Inversión Partidos y Agrupaciones Políticas | 228,199.32 |
| Intereses Inversión Pasivo Laboral | 218,100.23 |
| Intereses Inversión Fondo de Prima de Antigüedad | 23,260.94 |
| Intereses Inversión Fondo Cultura Cívica art. 82 | 103,284.98 |
| Intereses Inversión Fondo Provisiones art. 42 | 172,591.17 |
| Intereses Inversión Fideicomiso | 567,988.88 |
| Intereses Inversión Bancomer Gasto Ordinario | 456,688.21 |
| TOTAL | 1,985,068.26 |

La cantidad de **\$15.58** corresponde a otros ingresos y beneficios varios.

GASTOS Y OTRAS PÉRDIDAS

Al 31 de Diciembre del 2020, la cuenta de gastos presupuestados arroja un importe de **\$188,540,451.26** y se desglosa de la siguiente manera:

| | |
|--|-------------------------|
| 1.Servicios Personales | 56,487,386.62 |
| 2.Materiales y Suministros | 2,044,059.56 |
| 3.Servicios Generales | 12,246,128.34 |
| 4.Transferencias PP y APES | 114,983,926.23 |
| 5. Estimaciones, Depreciaciones, Deterioros, Obsolescencia y Amortización. | 3,588,318.43 |
| 6.Otros Gastos | 98,869.81 |
| Total | \$189,349,819.18 |

1. El capítulo de **Servicios Personales** agrupa las remuneraciones del personal del CEEPAC, tales como: Sueldos, prestaciones y gastos de seguridad social, obligaciones laborales y otras prestaciones.
2. El capítulo de **Materiales y Suministros** agrupa las asignaciones destinadas a la adquisición de toda clase de insumos y suministros requeridos para la prestación de bienes y servicios y para el desempeño de las actividades administrativas.
3. El capítulo **Servicios Generales** corresponde a asignaciones destinadas a cubrir erogaciones de todo tipo de servicios básicos que se contraten para el desempeño de las actividades.
4. El capítulo **Transferencias, Asignaciones, Subsidios y Otras Ayudas** corresponde a asignaciones destinadas para las prerrogativas mensuales de los Partidos Políticos.
5. El capítulo **Estimaciones, Depreciaciones, Deterioros, Obsolescencia y Amortización** corresponde al registro contable de las depreciaciones los bienes muebles, inmuebles e intangibles del ejercicio, conforme a los porcentajes de depreciaciones emitidos por la CONAC, los cuales fueron aplicados sobre el monto original de la inversión del activo registrado en la contabilidad.

000051

Se anexan las tablas de depreciación utilizadas:

| CONCEPTO | PORCENTAJE DE DEPRECIACIÓN |
|---|----------------------------|
| Se anexan las tablas de depreciación que emite la CONAC | CONAC |
| Aparatos y equipos audiovisuales | 33.3 |
| Cámaras fotográficas y de video | 33.3 |
| Equipo de comunicación | 10 |
| Equipo de computo | 33.3 |
| Equipo de comunicación | 10 |
| Equipo de transporte | 20 |
| Equipos de generación eléctrica, aparatos y accesorios eléctricos | 10 |
| Mobiliario y equipo | 10 |
| Otros equipos | 10 |
| Otros mobiliarios y equipos de administración | 10 |
| Sistemas de aire acondicionado, calefacción y de refrigeración industrial y comercial | 10 |
| Software | 33.3 |

6. **Otros Gastos** corresponde a los gastos contables no presupuestales por la cantidad de **\$98,869.81** por concepto de las comisiones bancarias del Fideicomiso según contrato número 18397.

2. NOTAS AL ESTADO DE VARIACIONES EN LA HACIENDA PÚBLICA/PATRIMONIO

El Patrimonio del Consejo Estatal Electoral y de Participación Ciudadana, se integra por:

| | |
|--|----------------------|
| Hacienda Pública/Patrimonio Contribuido | 49,879,236.04 |
| Aportaciones | 49,879,236.04 |
| Hacienda Pública/Patrimonio Generado | 14,499,996.94 |
| Resultados del Ejercicio (Ahorro/Desahorro) | -876,601.30 |
| Resultado de Ejercicio Anteriores | 15,376,598.24 |

3. NOTA AL ESTADO DE FLUJO DE EFECTIVO

| Cuenta | Diciembre 2020 | Diciembre 2019 |
|------------------------|----------------------|----------------------|
| Caja chica | 0.00 | 0.00 |
| Bancos | 1,416,607.09 | 1,256,647.87 |
| Inversiones Temporales | 28,473,117.44 | 33,471,856.29 |
| Total | 29,889,724.53 | 34,728,504.16 |

000052

**4. CONCILIACION ENTRE LOS INGRESOS PRESUPUESTARIOS Y CONTABLES
 ASI COMO TAMBIEN LOS EGRESOS PRESUPUESTARIOS Y LOS GASTOS
 CONTABLES**

| CONCILIACION ENTRE LOS INGRESOS PRESUPUESTARIOS Y CONTABLES DEL 01 DE ENERO AL 31 DE DICIEMBRE 2020 | |
|---|-------------------------|
| 1.Total de Ingresos Presupuestarios | \$188,473,217.54 |
| 2.Más: Ingresos Contables No Presupuestarios | \$0.00 |
| 3.Menos: Ingresos Presupuestarios No Contables | \$0.00 |
| 4.Ingresos Contables | \$188,473,217.54 |

| CONCILIACION ENTRE LOS EGRESOS PRESUPUESTARIOS Y LOS GASTOS CONTABLES DEL 01 DE ENERO AL 31 DE DICIEMBRE 2020 |
|--|
|--|

| | |
|--|-------------------------|
| 1.Total de Egresos Presupuestarios | \$186,352,635.58 |
| 2.Menos: Egresos Presupuestarios No Contables | \$591,134.83 |
| Mobiliario y Equipo de Administración | 425,972.82 |
| Adeudos de Ejercicios Fiscales Anteriores (ADEFAS) | 165,162.01 |
| 3.Mas: Gastos Contables No Presupuestales | \$3,588,318.43 |
| Estimaciones, depreciaciones, deterioros, obsolescencia y amortizaciones | 3,489,448.62 |
| Otros Gastos | 98,869.81 |
| 4. Total de Gasto Contable | \$189,349,819.18 |

000053

I. NOTAS DE MEMORIA

| <u>CUENTAS DE ORDEN CONTABLE</u> | |
|---|------------------|
| PASIVOS CONTINGENTES | 15,911,989.00 |
| | |
| <u>CUENTAS DE ORDEN PRESUPUESTARIAS</u> | |
| LEY DE INGRESOS ESTIMADA | 186,432,697.00 |
| LEY DE INGRESOS POR EJECUTAR | 547,471.08 |
| MODIFICACIONES A LA LEY DE INGRESOS ESTIMADA | 2,587,991.62 |
| LEY DE INGRESOS DEVENGADA | 188,473,217.54 |
| LEY DE INGRESOS RECAUDADA | 184,614,118.54 |
| <u>PRESUPUESTO DE EGRESOS</u> | |
| PRESUPUESTO DE EGRESOS APROBADO | 186,432,697.00 |
| PRESUPUESTO DE EGRESOS POR EJERCER | 2,074,797.81 |
| MODIFICACIONES AL PRESUPUESTO DE EGRESOS APROBADO | **\$4,182,077.29 |
| PRESUPUESTO DE EGRESOS COMPROMETIDO | 188,539,976.48 |
| PRESUPUESTO DE EGRESOS DEVENGADO | 186,352,635.58 |
| PRESUPUESTO DE EGRESOS EJERCIDO | 184,254,472.51 |
| PRESUPUESTO DE EGRESOS PAGADO | 184,254,472.51 |
| | |

- **La cantidad de **\$195,562.00** corresponden a las ADEFAS (Adeudos de ejercicios fiscales anteriores) compromisos devengados al 31 de diciembre del 2019.
- **La cantidad de **\$547,050.00** correspondiente al *Fondo Fortalecimiento de la Cultura Cívica Art. 82 LEE*, presupuesto asignado al fondo para llevar a cabo diversas actividades conforme a lo señalado a los lineamientos aprobada en pleno el 28 de febrero del 2020.
- **La cantidad de **\$1,199,071.40** corresponde al *Fondo para Provisiones a Largo Plazo Art.37 LEE*, presupuesto asignado al fondo para llevar a cabo diversas actividades conforme a lo señalado a los lineamientos aprobada en pleno el 28 de febrero del 2020.
- **La cantidad de **\$1,514,424.78** corresponde al Fondo de Pasivo Laboral, aprobado en pleno el 11 de septiembre del 2020.
- **La cantidad de **\$178,498.18** corresponde al Fondo de Prima de Antigüedad aprobado en pleno el 11 de septiembre del 2020
- **La cantidad de **\$404,692.30** corresponde a los rendimientos bancarios que fueron aprobados para ampliación presupuestal el 11 de septiembre del 2020.
- **La cantidad de **\$142,778.43** corresponden a los rendimientos bancarios que fueron aprobados

III.-NOTAS DE GESTION ADMINISTRATIVA

Al 31 de Diciembre del 2020

Introducción

Los Estados Financieros del Consejo Estatal Electoral y de Participación Ciudadana, proveen de información financiera a los principales usuarios de la misma, al Congreso del Estado, a la Auditoría Superior del Estado y a la ciudadanía en general.

Panorama Económico y Financiero

Acorde a lo señalado en el artículo 30 de Ley Electoral del Estado de San Luis Potosí vigente, el Consejo contará con los recursos presupuestarios, técnicos, humanos y materiales que requiera para el ejercicio directo de sus facultades y atribuciones.

Para cumplir con lo dispuesto en la normatividad electoral, el Consejo Estatal Electoral y de Participación Ciudadana, obtuvo los recursos económicos en la Ley del Presupuesto de Egresos del Estado, publicado el 26 de diciembre del 2019 en el decreto 0440 en el Periódico Oficial del Estado, los recursos autorizados representan el 64.21% de lo solicitado.

Autorización e Historia

El Consejo Estatal Electoral y de Participación Ciudadana, tiene su sustento legal en el decreto publicado en el Periódico Oficial del Gobierno del Estado Libre y Soberano de San Luis Potosí, de fecha 22 de noviembre del año 1992.

Conforme a lo señalado en el artículo 30 de la Ley Electoral del Estado de San Luis Potosí, reformada el 31 de mayo de 2017, el Consejo Estatal Electoral y de Participación Ciudadana, es un organismo público, de carácter permanente, autónomo en su funcionamiento e independiente en sus decisiones, dotado de personalidad jurídica y patrimonio propios, autoridad electoral en el Estado en los términos previstos en la Constitución Federal, la Constitución del Estado, la Ley General de Instituciones y Procedimientos Electorales. El CEEPAC se rige por los principios de certeza, imparcialidad, independencia, legalidad, equidad, máxima publicidad y objetividad.

Organización y Objeto Social.-

Preparar, desarrollar y vigilar los procesos electorales en el Estado de San Luis Potosí, así como la preparación, desarrollo, calificación y vigilancia de las consultas ciudadanas y fomentar la participación democrática a los ciudadanos.

Bases de Preparación de los Estados Financieros.-

El Consejo Estatal Electoral y de Participación Ciudadana percibe en cada ejercicio fiscal presupuesto para gasto corriente y para procesos electorales cada tres años, erogando dichos presupuestos en gasto corriente y para la organización del proceso. La información Financiera tiene su base para la preparación de estados financieros, sobre la base tradicional del costo histórico.

Estados Financieros básicos.-

000055

Estados Financieros básicos.-

Bases de Preparación de los Estados Financieros.- Los Estados Financieros que se acompañan fueron preparados con las reglas de contabilidad gubernamental autorizadas por la Secretaría de Hacienda y Crédito Público, a través de la Comisión Nacional de Armonización Contable en sus Postulados Básicos y sus marcos conceptuales, así como de la Ley General de la Contabilidad Gubernamental, la Ley de Ingresos y el Presupuesto de Egresos para el ejercicio fiscal 2020, la Ley de Presupuesto y Responsabilidad Hacendaria del Estado y Municipios de San Luis Potosí, que en lo general son coincidentes con las normas de información financiera, emitidas por el Consejo Mexicano para la Investigación y desarrollo de las normas de Información Financiera, con excepción de que dichas reglas, no requieren los reconocimientos de inflación en la información financiera y no observan lo relativo a lo normatividad aplicable a las entidades con propósitos no lucrativos.

Políticas de Contabilidad Significativas.-

- a) Efectivo y equivalente de efectivo.-Consiste principalmente en depósitos bancarios, en cuentas de cheques e inversiones de renta fija a corto plazo, sujetas a riesgo poco significativo. El efectivo se presenta a su valor nominal, más sus intereses generados.
- b) Subsidios por recibir.- Contempla los subsidios de gobierno del estado, que no se han cobrado al cierre del ejercicio.
- c) Inmuebles Mobiliario y Equipo.- El Consejo Estatal Electoral y de Participación Ciudadana registra sus activos de la siguiente forma:
 - 1- Los inmuebles y mobiliario y equipo adquiridos por el Consejo Estatal Electoral, se registran al costo de adquisición.
 - 2.-Los bienes adquiridos o construidos, con recursos del subsidio de Gobierno del Estado se registran como gasto, traspasándose al activo fijo como un cargo y un abono al patrimonio.
 - 3.- Los bienes inmuebles propiedad del Consejo, no se encuentran actualmente revaluados en su totalidad, pero se encuentran identificados en la contabilidad.
- d) **Reconocimiento del ingreso.-** Se reconoce cuando se tiene derecho al cobro ante la Secretaria de Finanzas.
- e) **Otros Ingresos.-** En este rubro se obtienen ingresos por concepto de
Venta de copias de información pública.
Ingresos por sanciones a partidos políticos
- f) **Cuentas por Pagar.-** Se reconocen al momento que se tiene la obligación de pagar.
- g) **Pasivo Laboral.-** El costo total aproximado del pasivo laboral, en caso de posibles liquidaciones del personal de base del Consejo Estatal Electoral y de Participación Ciudadana, al ejercicio 2020 se estima por la cantidad de \$15,911,989.00
- i) Impuestos.- Este organismo electoral en relación a su inscripción en el Registro Federal de Contribuyentes tiene las obligaciones fiscales de declarar las retenciones de impuestos sobre la renta de: sueldos y salarios, asimilados a salarios, por el pago de

000056

j) Patrimonio.- En este punto de patrimonio se reconocen los remanentes de ejercicios anteriores.

Posición en Moneda Extranjera y Protección por Riesgo Cambiario

No Aplica para el Organismo Electoral.

Reporte Analítico del Activo

En el mes de Enero del 2016 se hizo un ajuste en las depreciaciones acumuladas, debido a la implementación del Sistema de Contabilidad Gubernamental. El método de depreciación de los bienes muebles es de manera sistemática, razonable en base al costo de los activos fijos mediante el método de la línea recta según lo establecido en el boletín C6 de las NIF's y de acuerdo a las tasas establecidas en la norma-01-04-005) publicadas en el Diario Oficial de la Federación (DOF) el 27 de diciembre de 2010 y con las Reglas Específicas del Registro y Valoración del Patrimonio publicadas en el DOF el 13 de diciembre de 2011.

| Concepto | Tasa de Depreciación | Monto |
|--|----------------------|---------------|
| Terrenos | -- | 7'830,405.00 |
| Edificios No Habitacionales | 33.3% | 30'025,724.28 |
| Mobiliario y Equipo de Administración | 10% | 19'719,479.87 |
| Equipo de Transporte | 20% | 8,342,698.20 |
| Mobiliario y EQ. Educativo y Recreativo | 33.3% | 1'087,553.35 |
| Maquinaria, Otros Equipos y Herramientas | 10% | 2'150,529.83 |
| Software | 33.3% | 541,334.42 |

Inversiones Temporales Sin Riesgo

El Consejo Estatal Electoral y de Participación Ciudadana al 31 de Diciembre del 2020 tiene Invertidos en Mesa de Dinero los recursos provenientes de las Participaciones, Aportaciones y Transferencias de la Secretaria de Finanzas

A continuación se detalla las inversiones temporales del CEEPAC.

| No. De Contrato | Monto |
|---------------------|----------------------|
| Contrato 0098778284 | 2,500,000.01 |
| Contrato 0503097824 | 6,000,000.00 |
| Contrato 0503308487 | 4,818,016.00 |
| Contrato 2050777196 | 7,523,404.09 |
| Contrato 2046652824 | 2,575,000.00 |
| Contrato 2046648436 | 630,697.34 |
| Contrato 2046653235 | 4,426,000.00 |
| TOTAL | 28,473,117.44 |

Fideicomisos, Mandatos y Análogos.-

El Consejo Estatal Electoral y de Participación Ciudadana de San Luis Potosí, en sesión ordinaria de fecha 13 de julio de 2016 , aprobó el acuerdo por medio del cual se autorizó

000057

la celebración de un Contrato de Fideicomiso de Administración e Inversión, que recepcionará, custodiará y entregará a los Organismos Estatales encargados de la promoción, fomento y desarrollo de la ciencia, tecnología e innovación que correspondan, los recursos públicos obtenidos por el pago de sanciones de los sujetos del régimen sancionador electoral y que constituyan el patrimonio fideicomitado, conforme a los artículos 458, numeral 8 de la Ley General de Instituciones y Procedimientos Electorales, en relación con el artículo 35 de la Ley Electoral del Estado. Institución Fiduciaria Banco del Bajío, S.A., contrato número 18397.

El día 03 de Julio del 2019, se publicó en el Periódico Oficial del Gobierno del Estado el Decreto 0196 donde se reforma el artículo 35 de la Ley Electoral del Estado, el cual señala:

“Los recursos obtenidos por la aplicación de sanciones económicas derivadas de infracciones cometidas por los sujetos del régimen sancionador electoral, serán destinados al Consejo Potosino de Ciencia y Tecnología, organismo estatal encargado de la promoción, fomento, y desarrollo de la ciencia, tecnología, e innovación; y no podrán ejercerse en servicios personales ni conceptos distintos a proyectos estratégicos en materia de ciencia, tecnología, e innovación”.

A partir de la vigencia del decreto 0196 las sanciones económicas ya no son depositadas en el fideicomiso con contrato número 18397.

Reporte de la Recaudación.- El saldo de ingresos Financieros corresponde al mes de Diciembre de 2020.

| Concepto | Monto |
|------------------------------------|--------------|
| Ingresos Fondo Sanciones Art. 82 | 55,437.28 |
| Ingresos Financieros | 1,985,068.26 |
| Otros ingresos y beneficios varios | 15.58 |

Información Sobre la Deuda y el Reporte Analítico de la Deuda

Las obligaciones del Organismo Electoral al 31 de Diciembre del 2020 corresponde a la cantidad de **\$15,105,074.50** (quince millones ciento cinco mil setenta y cuatro pesos 50/100 m.n.) corresponden al concepto de otros pasivos como servicios personales (fondo de pasivo laboral y prima de antigüedad), proveedores, transferencias otorgadas por pagar, retenciones y contribuciones por pagar y; provisiones a largo plazo para dar cumplimiento al art.37 de la LEE.

000058

Calificaciones Otorgadas.-

No Aplica

Proceso de Mejora

Información por Segmentos.-

No Aplica

Eventos Posteriores al Cierre.-

En el mes de Enero del 2021, el Consejo Estatal Electoral y de Participación Ciudadana, efectuó el pago de los pasivos de Proveedores, Contribuciones federales, Impuestos de seguridad social como IMSS e Infonavit, los cuales al 31 de Diciembre del 2020 habían quedado debidamente registrados.

Partes Relacionadas

No Aplica

Responsabilidad sobre la presentación Razonable de la Información Contable

"Bajo Protesta de decir verdad declaramos que los Estados Financieros y sus notas, son Razonablemente correctos y son responsabilidad del emisor".



Mtra. Laura Elena Fonseca
Consejera Presidenta



Mtra. Silvia del Carmen Martínez Méndez
Secretaria Ejecutiva



C.P. Daniel Galván Ríos
Dir. Administración y Finanzas

000050

CUENTA PÚBLICA 2020

INFORME DE JUSTIFICACIÓN DE BALANCE SOSTENIBLE

En cumplimiento al Art. 18 de la Ley de presupuesto y responsabilidad hacendaria del estado y municipio de San Luis Potosí, el cual señala:

En caso de que al cierre del ejercicio fiscal resulte una diferencia negativa entre el ingreso y el gasto total se aplicará lo establecido en los artículos, 6º, y 7º de la Ley de Disciplina Financiera de las Entidades Federativas y los Municipios; además, la Secretaría, en el caso del Poder Ejecutivo, y las tesorerías en el caso de los municipios, deberán presentar una justificación de tal diferencia en la Cuenta Pública correspondiente.

Y una vez que el Estado de Actividades al 31 de diciembre de 2020, refleja como resultado del ejercicio la cantidad de **\$-876,601.30**, se emite la siguiente justificación:

1. Durante el ejercicio fiscal se aprobaron adecuaciones presupuestales del fondo del artículo 37, y de las cuales se devengaron recursos por la cantidad de **\$351,511.84**, afectando solamente el rubro de Gastos y no de Ingresos, puesto que la fuente de financiamiento de este fondo fue de recursos de ejercicios anteriores.
2. Así mismo se aprobaron adecuaciones presupuestales del fondo del artículo 82, y de las cuales se devengaron recursos por la cantidad de **\$110,588.52**, afectando solamente el rubro de Gastos y no de Ingresos, puesto que la fuente de financiamiento de este fondo también fue de recursos de ejercicios anteriores.
3. La cuenta de estimaciones, depreciaciones, deterioros, obsolescencias y amortizaciones por la cantidad de **\$3,489, 448.62**, no corresponde a un gasto presupuestal, sino que es el registro del reconocimiento del desgaste de los activos del Organismo Electoral por el uso que se hace de ellos, y que fue afectada en el estado de actividades atendiendo a lo señalado en el **Acuerdo por el que se Reforman las Reglas Específicas del Registro y Valoración del Patrimonio, en el punto 6 que a la letra dice:**

El monto de la depreciación como la amortización se calculará considerando el costo de adquisición del activo depreciable o amortizable, menos su valor de desecho, entre los años correspondientes a su vida útil o su vida económica; registrándose en los gastos del periodo, con el objetivo de conocer el gasto patrimonial, por el servicio que está dando el activo, lo cual redundará en una estimación adecuada de la utilidad en un ente público lucrativo o del costo de operación en un ente público con fines exclusivamente gubernamentales o sin fines de lucro, y en una cuenta complementaria de activo como depreciación o amortización acumulada, a efecto de poder determinar el valor neto o el monto por depreciar o amortizar restante.

Sin considerar los montos señalados, el resultado del ejercicio fiscal del ejercicio (ingresos presupuestales menos egresos presupuestales 2020) sería de **\$3, 074,917.98**

Una vez expuesto lo anterior, se determina que no es necesaria la aplicación de recursos públicos de ejercicios posteriores a 2020 para restablecer el Balance presupuestario positivo.

Mtra. Laura Elena Fonseca
Consejera Presidenta

Mtra. Silvia del Carmen Martínez Méndez
Secretaria Ejecutiva

C.P. Daniel Galván Ríos
Dir. Administración y Finanzas

000060

Consejo Estatal Electoral y de Participación Ciudadana ESTADO DE SAN LUIS POTOSÍ

Estado Analítico del Activo

Del 01/ene/2020 al 31/dic/2020

| Concepto | Saldo Inicial 1 | Cargos del periodo 2 | Abonos del periodo 3 | Saldo Final 4(1+2-3) | Variación del Periodo (4-1) |
|---|-------------------------|---------------------------|---------------------------|-------------------------|-----------------------------------|
| ACTIVO | | | | | |
| ACTIVO CIRCULANTE | \$107,418,201.83 | \$6,435,404,991.28 | \$6,463,338,885.63 | \$79,484,307.48 | -\$27,933,894.35 |
| EFFECTIVO Y EQUIVALENTES | \$37,931,101.94 | \$6,428,599,757.01 | \$6,431,986,433.20 | \$34,544,425.75 | -\$3,386,676.19 |
| DERECHOS A RECIBIR EFFECTIVO O EQUIVALENTES | \$34,728,504.16 | \$6,235,951,311.90 | \$6,240,790,091.53 | \$29,889,724.53 | -\$4,838,778.63 |
| DERECHOS A RECIBIR EFFECTIVO O EQUIVALENTES | \$3,202,597.78 | \$192,648,445.11 | \$191,196,341.67 | \$4,654,701.22 | \$1,452,103.44 |
| ACTIVO NO CIRCULANTE | \$69,487,099.89 | \$6,805,234.27 | \$31,352,452.43 | \$44,939,881.73 | -\$24,547,218.16 |
| INVERSIONES FINANCIERAS A LARGO PLAZO | \$24,071,812.18 | \$5,769,011.38 | \$27,743,976.40 | \$2,096,847.11 | -\$21,974,965.07 |
| DERECHOS A RECIBIR EFFECTIVO O EQUIVALENTES A LARGO PLAZO | \$26,550.75 | \$517,022.71 | \$25,800.00 | \$517,773.46 | \$491,222.71 |
| BIENES INMUEBLES, INFRAESTRUCTURA Y CONSTRUCCIONES EN PROCESO | \$37,856,129.28 | \$0.00 | \$0.00 | \$37,856,129.28 | \$0.00 |
| BIENES MUEBLES | \$30,874,288.43 | \$425,972.82 | \$0.00 | \$31,300,261.25 | \$425,972.82 |
| ACTIVOS INTANGIBLES | \$541,334.42 | \$0.00 | \$0.00 | \$541,334.42 | \$0.00 |
| DEPRECIACIÓN, DETERIORO Y AMORTIZACIÓN ACUMULADA DE BIENES | -\$23,883,015.17 | \$0.00 | \$3,489,448.62 | -\$27,372,463.79 | -\$3,489,448.62 |
| ACTIVOS DIFERIDOS | \$0.00 | \$93,227.41 | \$93,227.41 | \$0.00 | \$0.00 |

"Bajo protesta de decir verdad declaramos que los Estados Financieros y sus notas, son razonablemente correctos y son responsabilidad del emisor".

Mtra. Laura Elena Fonseca Leal
Consejera Presidenta

Mtra. Silvia del Carmen Martínez Méndez
Secretaria Ejecutiva

CP. Daniel Galván Ríos
Dir. Administración y Finanzas

000061

 Utr: supervisor
 Rep: rptEstadoAnaliticoDeudaPasivos

Consejo Estatal Electoral y de Participación Ciudadana
ESTADO DE SAN LUIS POTOSÍ
Estado Analítico de la Deuda y Otros Pasivos
Del 01/ene/2020 Al 31/dic/2020

Fecha y hora de impresión: 11/mar/2021 11:05 a.m.

| Denominación de las Deudas | Moneda de Contratación | Institución o País Acreedor | Saldo Inicial del Periodo | Saldo Final del Periodo |
|--|------------------------|-----------------------------|---------------------------|-------------------------|
| DEUDA PÚBLICA | | | | |
| Corto Plazo | | | | |
| Deuda Interna | | | | |
| Instituciones de Crédito | Peso | México | \$0.00 | \$0.00 |
| Títulos y Valores | Peso | México | \$0.00 | \$0.00 |
| Arrendamientos Financieros | Peso | México | \$0.00 | \$0.00 |
| Deuda Externa | | | | |
| Organismos Financieros Internacionales | Peso | México | \$0.00 | \$0.00 |
| Deuda Bilateral | Peso | México | \$0.00 | \$0.00 |
| Títulos y Valores | Peso | México | \$0.00 | \$0.00 |
| Arrendamientos Financieros | Peso | México | \$0.00 | \$0.00 |
| Subtotal Corto Plazo | Peso | México | \$0.00 | \$0.00 |
| Largo Plazo | | | | |
| Deuda Interna | | | | |
| Instituciones de Crédito | Peso | México | \$0.00 | \$0.00 |
| Títulos y Valores | Peso | México | \$0.00 | \$0.00 |
| Arrendamientos Financieros | Peso | México | \$0.00 | \$0.00 |
| Deuda Externa | | | | |
| Organismos Financieros Internacionales | Peso | México | \$0.00 | \$0.00 |
| Deuda Bilateral | Peso | México | \$0.00 | \$0.00 |
| Títulos y Valores | Peso | México | \$0.00 | \$0.00 |
| Arrendamientos Financieros | Peso | México | \$0.00 | \$0.00 |
| Subtotal Largo Plazo | Peso | México | \$0.00 | \$0.00 |
| Otros Pasivos | | | | |
| Total Deuda y Otros Pasivos | Peso | México | \$16,044,799.05 | \$15,105,074.50 |

000062



Consejo Estatal Electoral y de Participación Ciudadana

ESTADO DE SAN LUIS POTOSÍ
Estado Analítico de la Deuda y Otros Pasivos
Del 01/ene/2020 Al 31/dic/2020

Usr: supervisor
Rep: rptEstadoAnalíticoDeudaYPasivos

Fecha y hora de Impresión | 11/mar/2021
11:05 a.m.

| Denominación de las Deudas | Moneda de Contratación | Institución o País Acreedor | Saldo Inicial del Periodo | Saldo Final del Periodo |
|----------------------------|------------------------|-----------------------------|---------------------------|-------------------------|
| DEUDA PÚBLICA | | | | |

"Bajo protesta de decir verdad declaramos que los Estados Financieros y sus notas, son razonablemente correctos y son responsabilidad del emisor".

 Mtra. Laura Elena Fonseca Leal
 Consejera Presidenta

 CP. Daniel Galván Ríos
 Dir. Administración y Finanzas

 Mtra. Silvia del Carmen Martínez Méndez
 Secretaria Ejecutiva

000083



**Consejo Estatal Electoral y de Participación Ciudadana
ESTADO DE SAN LUIS POTOSI**

Endeudamiento Neto

Del 01/ene/2020 Al 31/dic/2020

Usr: supervisor
Rep: rptEndeudamientoNeto

Fecha y hora de Impresión | 10/mar/2021
04:17 p.m.

| Identificación de Crédito o Instrumento | Contratación/Colocación | Amortización | Endeudamiento Neto |
|---|-------------------------|---------------|--------------------|
| | A | B | C=A-B |
| Créditos Bancarios | | | |
| Total Créditos Bancarios | \$0.00 | \$0.00 | \$0.00 |
| Otros Instrumentos de Deuda | | | |
| Total Otros Instrumentos de Deuda | \$0.00 | \$0.00 | \$0.00 |
| Total | \$0.00 | \$0.00 | \$0.00 |

Mtra. Laura Elena Fonseca Leal
Consejera Presidenta

Mtra. Silvia del Carmen Martínez Méndez
Secretaria Ejecutiva

CP. Daniel Galván Ríos
Dir. Administración y Finanzas

000064



**Consejo Estatal Electoral y de Participación Ciudadana
ESTADO DE SAN LUIS POTOSÍ**

Intereses de la Deuda

Del 01/ene/2020 Al 31/dic/2020

Usu: supervisor
Rep: rptInteresdeLaDeuda

Fecha y hora de Impresión | 10/mar/2021
04:20 p.m.

| Identificación de Crédito o Instrumento | Devengado | Pagado |
|--|-----------|--------|
| Créditos Bancarios | | |
| Total de Intereses de Créditos Bancarios | \$0.00 | \$0.00 |
| Otros Instrumentos de Deuda | | |
| Total de Intereses de Otros Instrumentos de Deuda | \$0.00 | \$0.00 |
| Total | \$0.00 | \$0.00 |

Mtra. Laura Elena Fonseca Leal
Consejera Presidenta

Mtra. Silvia del Carmen Martínez Méndez
Secretaria Ejecutiva

CP. Daniel Galván Ríos

Dir. Administración y Finanzas

000065

Consejo Estatal Electoral y de Participación Ciudadana
ESTADO DE SAN LUIS POTOSÍ
Estado Analítico de Ingresos por Rubro de Ingresos
Del 01/ene/2020 Al 31/dic/2020

| Rubro de Ingresos | Ingreso | | | | | Diferencia (6=5-1) |
|--|-------------------------|-----------------------|-------------------------|-------------------------|-------------------------|----------------------|
| | Estimado (1) | Reducciones (2) | Modificado (3=1+2) | (4) | Recaudado (5) | |
| IMPUESTOS | \$0.00 | \$0.00 | \$0.00 | \$0.00 | \$0.00 | \$0.00 |
| CUOTAS Y APORTACIONES DE SEGURIDAD SOCIAL | \$0.00 | \$0.00 | \$0.00 | \$0.00 | \$0.00 | \$0.00 |
| CONTRIBUCIONES DE MEJORAS | \$0.00 | \$0.00 | \$0.00 | \$0.00 | \$0.00 | \$0.00 |
| DERECHOS | \$0.00 | \$0.00 | \$0.00 | \$0.00 | \$0.00 | 0.00 |
| PRODUCTOS | \$0.00 | 1) 55,437.28 | \$55,437.28 | \$55,437.28 | \$55,437.28 | 55,437.28 |
| APROVECHAMIENTOS | \$0.00 | \$0.00 | \$0.00 | \$0.00 | \$0.00 | 0.00 |
| INGRESOS POR VENTA DE BIENES, PRESTACIÓN DE PARTICIPACIONES, APORTACIONES, CONVENIOS, INCENTIVOS | \$0.00 | 2) 1,985,083.5 | \$1,985,083.50 | \$1,985,083.50 | \$1,985,083.50 | 1,985,083.50 |
| TRANSFERENCIAS, ASIGNACIONES, SUBSIDIOS Y | \$0.00 | \$0.00 | \$0.00 | \$0.00 | \$0.00 | 0.00 |
| INGRESOS DERIVADOS DE FINANCIAMIENTOS | \$186,432,697.00 | 3) 547,470.84 | \$186,980,167.84 | \$186,432,696.76 | \$182,573,597.76 | -3,859,099.24 |
| Total | \$186,432,697.00 | \$2,587,991.62 | \$189,020,688.62 | \$188,473,217.54 | \$184,614,118.54 | -1,818,578.46 |
| Ingresos Excedentes | | | | | | |

- 1) Corresponden a las sanciones de los Partidos Políticos previstos en el art. 35 de la LEE.
 - 2) Corresponden a los rendimientos financieros de las cuentas bancarias y a otros ingresos.
- Corresponden a las ampliaciones presupuestales por los rendimientos bancarios aprobadas de la siguiente manera:

3) *La cantidad de \$404,692.30 corresponden a los rendimientos bancarios aprobados el día 11 de septiembre del 2020.

*La cantidad de \$142,778.43 corresponden a los rendimientos bancarios aprobados el día 30 de noviembre del 2020.

 Mtra. Laura Elena Fonseca Leal
 Consejera Presidenta

 Mtra. Silvia del Carmen Martínez Méndez
 Secretaria Ejecutiva

 C.P. Daniel Galvan Rios
 Dir. Administración y Finanzas

000066

Consejo Estatal Electoral y de Participación Ciudadana
ESTADO DE SAN LUIS POTOSÍ
Estado Analítico de Ingresos por Fuente de Financiamiento
Del 01/ene/2020 Al 31/dic/2020

| Estado Analítico de Ingresos por Fuente de Financiamiento de los Municipios | Ingreso | | | | | | Diferencia (6=5-1) |
|--|-------------------------|----------------------------------|-------------------------|-------------------------|-------------------------|----------------------|--------------------|
| | Estimado (1) | Ampliaciones / (Reducciones) (2) | Modificado (3=1+2) | Devengado (4) | Recaudado (5) | | |
| Ingresos del Poder Ejecutivo Federal o Estatal y de los Municipios | \$0.00 | \$0.00 | \$0.00 | \$0.00 | \$0.00 | 0.00 | |
| IMPUESTOS | \$0.00 | \$0.00 | \$0.00 | \$0.00 | \$0.00 | 0.00 | |
| CUOTAS Y APORTACIONES DE SEGURIDAD SOCIAL | \$0.00 | \$0.00 | \$0.00 | \$0.00 | \$0.00 | 0.00 | |
| CONTRIBUCIONES DE MEJORAS | \$0.00 | \$0.00 | \$0.00 | \$0.00 | \$0.00 | 0.00 | |
| DERECHOS | \$0.00 | \$0.00 | \$0.00 | \$0.00 | \$0.00 | 0.00 | |
| PRODUCTOS | \$0.00 | \$0.00 | \$0.00 | \$0.00 | \$0.00 | 0.00 | |
| APROVECHAMIENTOS | \$0.00 | \$0.00 | \$0.00 | \$0.00 | \$0.00 | 0.00 | |
| PARTICIPACIONES, APORTACIONES, CONVENIOS, TRANSFERENCIAS, ASIGNACIONES, SUBSIDIOS Y | \$0.00 | \$0.00 | \$0.00 | \$0.00 | \$0.00 | 0.00 | |
| Ingresos de los Entes Públicos de los Poderes Legislativo y Judicial, de los Organos Autónomos y del Sector Paraestatal o Paramunicipal, así como de las Empresas Productivas del Estado | \$0.00 | \$0.00 | \$0.00 | \$0.00 | \$0.00 | 0.00 | |
| CUOTAS Y APORTACIONES DE SEGURIDAD SOCIAL | \$0.00 | 55,437.28 (1) | \$55,437.28 | \$55,437.28 | \$55,437.28 | 55,437.28 | |
| PRODUCTOS | \$0.00 | 1,985,083.50 (2) | \$1,985,083.50 | \$1,985,083.50 | \$1,985,083.50 | 1,985,083.50 | |
| INGRESOS POR VENTA DE BIENES, PRESTACIÓN DE TRANSFERENCIAS, ASIGNACIONES, SUBSIDIOS Y | \$186,432,697.00 | 547,470.84 (3) | \$186,980,167.84 | \$186,432,696.76 | \$182,573,597.76 | -3,859,099.24 | |
| Ingresos Derivados de Financiamiento | \$0.00 | \$0.00 | \$0.00 | \$0.00 | \$0.00 | 0.00 | |
| INGRESOS DERIVADOS DE FINANCIAMIENTOS | \$0.00 | \$0.00 | \$0.00 | \$0.00 | \$0.00 | 0.00 | |
| Total | \$186,432,697.00 | \$2,587,991.62 | \$189,020,688.62 | \$188,473,217.54 | \$184,614,118.54 | -1,818,578.46 | |

1) Corresponden a las sanciones de los Partidos Políticos previstos en el art. 35 de la LEE.

2) Corresponden a los rendimientos financieros de las cuentas bancarias y a otros ingresos.

Corresponden a las ampliaciones presupuestales por los rendimientos bancarios aprobadas de la siguiente manera:

3) *La cantidad de \$404,692.30 corresponden a los rendimientos bancarios aprobados el día 11 de septiembre del 2020.

*La cantidad de \$142,778.43 corresponden a los rendimientos bancarios aprobados el día 30 de noviembre del 2020.

Mtra. Laura Elena Fonseca Leal
 Consejera Presidenta

Mtra. Silvia del Carmen Martínez Méndez
 Secretaria Ejecutiva

C.P. Daniel Galvan Rios
 Dir. Administración y Finanzas

000087

Consejo Estatal Electoral y de Participación Ciudadana

ESTADO DE SAN LUIS POTOSÍ

Estado Analítico del Ejercicio del Presupuesto por Unidad Administrativa Del 01/ene/2020 Al 31/dic/2020 PROYECTOS Y PROGRAMAS DE INVERSIÓN

000000

| Ejercicio del Presupuesto | Egresos Aprobado Al 31/12/2020 | Ampliaciones/(Reducciones) | Egresos Modificado | Egresos Comprometido | Egresos Devengado | Egresos Ejercido | Egresos Pagado | Subejercicio |
|--------------------------------------|-----------------------------------|----------------------------|-----------------------|----------------------|-------------------|------------------|------------------|----------------|
| A20 FONDO PRIMA DE ANTIGUEDAD | | | | | | | | |
| SERVICIOS PERSONALES | | | | | | | | |
| 1000 | \$0.00 | \$178,498.18 | \$178,498.18 | \$107,491.06 | \$107,491.06 | \$45,841.90 | \$45,841.90 | \$71,007.15 |
| 1500 | \$0.00 | \$178,498.18 | \$178,498.18 | \$107,491.06 | \$107,491.06 | \$45,841.90 | \$45,841.90 | \$71,007.15 |
| 1520 | \$0.00 | \$178,498.18 | \$178,498.18 | \$107,491.06 | \$107,491.06 | \$45,841.90 | \$45,841.90 | \$71,007.15 |
| 1521 | \$0.00 | \$178,498.18 | \$178,498.18 | \$107,491.06 | \$107,491.06 | \$45,841.90 | \$45,841.90 | \$71,007.15 |
| FONDO PRIMA DE ANTIGUEDAD | | | | | | | | |
| | \$0.00 | \$178,498.18 | \$178,498.18 | \$107,491.06 | \$107,491.06 | \$45,841.90 | \$45,841.90 | \$71,007.15 |
| AD8 ADEFAS 2018 | | | | | | | | |
| DEUDA PÚBLICA | | | | | | | | |
| 9000 | \$0.00 | \$40,600.00 | \$40,600.00 | \$15,000.01 | \$15,000.01 | \$15,000.01 | \$15,000.01 | \$25,599.99 |
| 9800 | \$0.00 | \$40,600.00 | \$40,600.00 | \$15,000.01 | \$15,000.01 | \$15,000.01 | \$15,000.01 | \$25,599.99 |
| 9910 | \$0.00 | \$40,600.00 | \$40,600.00 | \$15,000.01 | \$15,000.01 | \$15,000.01 | \$15,000.01 | \$25,599.99 |
| 9911 | \$0.00 | \$40,600.00 | \$40,600.00 | \$15,000.01 | \$15,000.01 | \$15,000.01 | \$15,000.01 | \$25,599.99 |
| AD9 ADEFAS 2019 | | | | | | | | |
| DEUDA PÚBLICA | | | | | | | | |
| 9000 | \$0.00 | \$154,962.00 | \$154,962.00 | \$150,162.00 | \$150,162.00 | \$150,162.00 | \$150,162.00 | \$4,800.00 |
| 9800 | \$0.00 | \$154,962.00 | \$154,962.00 | \$150,162.00 | \$150,162.00 | \$150,162.00 | \$150,162.00 | \$4,800.00 |
| 9910 | \$0.00 | \$154,962.00 | \$154,962.00 | \$150,162.00 | \$150,162.00 | \$150,162.00 | \$150,162.00 | \$4,800.00 |
| 9911 | \$0.00 | \$154,962.00 | \$154,962.00 | \$150,162.00 | \$150,162.00 | \$150,162.00 | \$150,162.00 | \$4,800.00 |
| C00 CEEPAC | | | | | | | | |
| TRANSFERENCIAS, ASIGNACIONES, | | | | | | | | |
| 4000 | \$117,170,768.00 | \$0.00 | \$117,170,768.00 | \$117,170,768.00 | \$114,983,926.23 | \$114,759,857.17 | \$114,759,857.17 | \$2,198,941.77 |
| 4100 | \$117,170,768.00 | \$0.00 | \$117,170,768.00 | \$117,170,768.00 | \$114,983,926.23 | \$114,759,857.17 | \$114,759,857.17 | \$2,198,941.77 |
| 4140 | \$117,170,768.00 | \$0.00 | \$117,170,768.00 | \$117,170,768.00 | \$114,983,926.23 | \$114,759,857.17 | \$114,759,857.17 | \$2,198,941.77 |
| 4141 | \$117,170,768.00 | \$0.00 | \$117,170,768.00 | \$117,170,768.00 | \$114,983,926.23 | \$114,759,857.17 | \$114,759,857.17 | \$2,198,941.77 |
| C01 SECRETARIA EJECUTIVA | | | | | | | | |
| SERVICIOS GENERALES | | | | | | | | |
| 3000 | \$80,000.00 | \$638,236.68 | \$718,236.68 | \$570,127.08 | \$570,127.08 | \$447,783.62 | \$447,783.62 | \$146,109.80 |
| 3100 | \$20,000.00 | -\$8,753.78 | \$10,246.22 | \$10,158.22 | \$10,158.22 | \$10,158.22 | \$10,158.22 | \$98.00 |
| 3180 | \$20,000.00 | -\$9,753.78 | \$10,246.22 | \$10,158.22 | \$10,158.22 | \$10,158.22 | \$10,158.22 | \$98.00 |
| 3181 | \$20,000.00 | -\$9,753.78 | \$10,246.22 | \$10,158.22 | \$10,158.22 | \$10,158.22 | \$10,158.22 | \$98.00 |
| 3300 | \$80,000.00 | \$314,199.03 | \$314,199.03 | \$229,778.23 | \$229,778.23 | \$107,434.77 | \$107,434.77 | \$144,420.80 |
| 3310 | \$60,000.00 | \$314,199.03 | \$314,199.03 | \$229,778.23 | \$229,778.23 | \$107,434.77 | \$107,434.77 | \$144,420.80 |
| 3311 | \$60,000.00 | \$314,199.03 | \$314,199.03 | \$229,778.23 | \$229,778.23 | \$107,434.77 | \$107,434.77 | \$144,420.80 |
| 3500 | \$0.00 | \$331,791.43 | \$331,791.43 | \$330,190.63 | \$330,190.63 | \$330,190.63 | \$330,190.63 | \$1,600.80 |
| 3510 | \$0.00 | \$331,791.43 | \$331,791.43 | \$330,190.63 | \$330,190.63 | \$330,190.63 | \$330,190.63 | \$1,600.80 |
| 3511 | \$0.00 | \$331,791.43 | \$331,791.43 | \$330,190.63 | \$330,190.63 | \$330,190.63 | \$330,190.63 | \$1,600.80 |
| SECRETARIA EJECUTIVA | | | | | | | | |
| | \$117,170,768.00 | \$0.00 | \$117,170,768.00 | \$117,170,768.00 | \$114,983,926.23 | \$114,759,857.17 | \$114,759,857.17 | \$2,198,941.77 |

| | | | | | | | | | | |
|---------------------------------------|---|-----------------------|---------------------|-----------------------|-----------------------|-----------------------|-----------------------|-----------------------|-----------------------|--------------------|
| 3591 | Servicios de limpieza y manejo de desechos | \$40,000.00 | \$38,880.00 | \$78,880.00 | \$41,760.00 | \$41,760.00 | \$41,760.00 | \$41,760.00 | \$41,760.00 | \$37,120.00 |
| 3590 | Servicios de jardinería y fumigación | \$40,000.00 | \$61,931.00 | \$101,931.00 | \$87,466.00 | \$87,466.00 | \$87,466.00 | \$87,466.00 | \$87,466.00 | \$14,465.00 |
| 3591 | Servicios de jardinería y fumigación | \$40,000.00 | \$61,931.00 | \$101,931.00 | \$87,466.00 | \$87,466.00 | \$87,466.00 | \$87,466.00 | \$87,466.00 | \$14,465.00 |
| 3800 | SERVICIOS DE COMUNICACIÓN SOCIAL Y PUBLICIDAD | \$7,000.00 | -\$2,174.40 | \$4,825.60 | \$4,825.60 | \$4,825.60 | \$4,825.60 | \$4,825.60 | \$4,825.60 | \$0.00 |
| 3610 | Difusión por radio, televisión y otros medios de mensaje | \$7,000.00 | -\$2,174.40 | \$4,825.60 | \$4,825.60 | \$4,825.60 | \$4,825.60 | \$4,825.60 | \$4,825.60 | \$0.00 |
| 3611 | Difusión por radio, televisión y otros medios de mensajes | \$7,000.00 | -\$2,174.40 | \$4,825.60 | \$4,825.60 | \$4,825.60 | \$4,825.60 | \$4,825.60 | \$4,825.60 | \$0.00 |
| 3900 | OTROS SERVICIOS GENERALES | \$68,950.00 | -\$10,158.00 | \$58,792.00 | \$54,713.00 | \$54,713.00 | \$54,713.00 | \$54,713.00 | \$54,713.00 | \$4,078.00 |
| 3920 | Impuestos y derechos | \$68,950.00 | -\$10,158.00 | \$58,792.00 | \$54,713.00 | \$54,713.00 | \$54,713.00 | \$54,713.00 | \$54,713.00 | \$4,078.00 |
| 3921 | Impuestos y derechos | \$68,950.00 | -\$10,158.00 | \$58,792.00 | \$54,713.00 | \$54,713.00 | \$54,713.00 | \$54,713.00 | \$54,713.00 | \$4,078.00 |
| 5000 | BIENES MUEBLES, INMUEBLES E INTANGIBLES | \$0.00 | \$15,595.16 | \$15,595.16 | \$113,300.00 | \$113,300.00 | \$113,300.00 | \$113,300.00 | \$113,300.00 | \$2,295.16 |
| 5100 | MOBILIARIO Y EQUIPO DE ADMINISTRACIÓN | \$0.00 | \$113,300.00 | \$113,300.00 | \$113,300.00 | \$113,300.00 | \$113,300.00 | \$113,300.00 | \$113,300.00 | \$0.00 |
| 5190 | Otro mobiliario y equipo de administración | \$0.00 | \$113,300.00 | \$113,300.00 | \$113,300.00 | \$113,300.00 | \$113,300.00 | \$113,300.00 | \$113,300.00 | \$0.00 |
| 5191 | Otros mobiliarios y equipos de administración | \$0.00 | \$113,300.00 | \$113,300.00 | \$113,300.00 | \$113,300.00 | \$113,300.00 | \$113,300.00 | \$113,300.00 | \$0.00 |
| 5800 | BIENES INMUEBLES | \$0.00 | \$2,295.16 | \$2,295.16 | \$0.00 | \$0.00 | \$0.00 | \$0.00 | \$0.00 | \$2,295.16 |
| 5890 | Otros bienes inmuebles adjudicaciones, expropiaciones e | \$0.00 | \$2,295.16 | \$2,295.16 | \$0.00 | \$0.00 | \$0.00 | \$0.00 | \$0.00 | \$2,295.16 |
| 5891 | OTROS BIENES INMUEBLES | \$0.00 | \$2,295.16 | \$2,295.16 | \$0.00 | \$0.00 | \$0.00 | \$0.00 | \$0.00 | \$2,295.16 |
| GESTION DE RECURSOS MATERIALES | | \$1,772,237.00 | \$182,976.66 | \$1,955,213.66 | \$1,870,916.66 | \$1,870,916.72 | \$1,850,038.72 | \$1,850,038.72 | \$1,850,038.72 | \$84,294.94 |

C06 ANALISIS NORMATIVO Y DE DESARROLLO DE DOCUMENTACION ELECTORAL

| | | | | | | | | | | |
|---|-------------------------------------|--------------------|---------------------|-------------------|-------------------|-------------------|-------------------|-------------------|-------------------|---------------|
| 3000 | SERVICIOS GENERALES | \$40,000.00 | -\$30,635.35 | \$9,364.65 | \$9,364.65 | \$9,364.65 | \$9,364.65 | \$9,364.65 | \$9,364.65 | \$0.00 |
| 3700 | Servicios de trasladados y viáticos | \$40,000.00 | -\$30,635.35 | \$9,364.65 | \$9,364.65 | \$9,364.65 | \$9,364.65 | \$9,364.65 | \$9,364.65 | \$0.00 |
| 3750 | Viáticos en el país | \$40,000.00 | -\$30,635.35 | \$9,364.65 | \$9,364.65 | \$9,364.65 | \$9,364.65 | \$9,364.65 | \$9,364.65 | \$0.00 |
| 3751 | Viáticos en el país | \$40,000.00 | -\$30,635.35 | \$9,364.65 | \$9,364.65 | \$9,364.65 | \$9,364.65 | \$9,364.65 | \$9,364.65 | \$0.00 |
| ANALISIS NORMATIVO Y DE EDUCACION CIVICA Y DE PARTICIPACION CIUDADANA Y CAPACITACION | | \$40,000.00 | -\$30,635.35 | \$9,364.65 | \$9,364.65 | \$9,364.65 | \$9,364.65 | \$9,364.65 | \$9,364.65 | \$0.00 |

C07 EDUCACION CIVICA Y DE PARTICIPACION CIUDADANA Y CAPACITACION

| | | | | | | | | | | |
|---|--|--------------------|---------------------|--------------------|--------------------|--------------------|--------------------|--------------------|--------------------|---------------|
| 3000 | SERVICIOS GENERALES | \$81,700.00 | -\$69,485.61 | \$12,214.39 | \$12,214.39 | \$12,214.39 | \$12,214.39 | \$12,214.39 | \$12,214.39 | \$0.00 |
| 3300 | SERVICIOS PROFESIONALES, CIENTÍFICOS, TÉCNICOS | \$41,700.00 | -\$41,700.00 | \$0.00 | \$0.00 | \$0.00 | \$0.00 | \$0.00 | \$0.00 | \$0.00 |
| 3360 | Servicios de apoyo administrativo, traducción, fotocopiado | \$41,700.00 | -\$41,700.00 | \$0.00 | \$0.00 | \$0.00 | \$0.00 | \$0.00 | \$0.00 | \$0.00 |
| 3361 | Servicios de apoyo administrativo, fotocopiado e impresión | \$41,700.00 | -\$41,700.00 | \$0.00 | \$0.00 | \$0.00 | \$0.00 | \$0.00 | \$0.00 | \$0.00 |
| 3700 | Servicios de trasladados y viáticos | \$40,000.00 | -\$27,785.61 | \$12,214.39 | \$12,214.39 | \$12,214.39 | \$12,214.39 | \$12,214.39 | \$12,214.39 | \$0.00 |
| 3750 | Viáticos en el país | \$40,000.00 | -\$27,785.61 | \$12,214.39 | \$12,214.39 | \$12,214.39 | \$12,214.39 | \$12,214.39 | \$12,214.39 | \$0.00 |
| 3751 | Viáticos en el país | \$40,000.00 | -\$27,785.61 | \$12,214.39 | \$12,214.39 | \$12,214.39 | \$12,214.39 | \$12,214.39 | \$12,214.39 | \$0.00 |
| EDUCACION CIVICA Y DE PARTICIPACION CIUDADANA Y CAPACITACION | | \$81,700.00 | -\$69,485.61 | \$12,214.39 | \$12,214.39 | \$12,214.39 | \$12,214.39 | \$12,214.39 | \$12,214.39 | \$0.00 |

C09 DIRECCION JURIDICA

| | | | | | | | | | | |
|---------------------------|-------------------------------------|--------------------|---------------------|--------------------|-------------------|-------------------|-------------------|-------------------|-------------------|--------------------|
| 3000 | SERVICIOS GENERALES | \$40,000.00 | -\$18,328.30 | \$21,671.70 | \$8,146.70 | \$8,146.70 | \$8,146.70 | \$8,146.70 | \$8,146.70 | \$13,525.00 |
| 3700 | Servicios de trasladados y viáticos | \$40,000.00 | -\$18,328.30 | \$21,671.70 | \$8,146.70 | \$8,146.70 | \$8,146.70 | \$8,146.70 | \$8,146.70 | \$13,525.00 |
| 3750 | Viáticos en el país | \$40,000.00 | -\$18,328.30 | \$21,671.70 | \$8,146.70 | \$8,146.70 | \$8,146.70 | \$8,146.70 | \$8,146.70 | \$13,525.00 |
| 3751 | Viáticos en el país | \$40,000.00 | -\$18,328.30 | \$21,671.70 | \$8,146.70 | \$8,146.70 | \$8,146.70 | \$8,146.70 | \$8,146.70 | \$13,525.00 |
| DIRECCION JURIDICA | | \$40,000.00 | -\$18,328.30 | \$21,671.70 | \$8,146.70 | \$8,146.70 | \$8,146.70 | \$8,146.70 | \$8,146.70 | \$13,525.00 |

C10 CONSERVACION Y ADMINISTRACION DOCUMENTAL

| | | | | | | | | | | |
|------|---|-------------|-----------|-------------|-------------|-------------|-------------|-------------|-------------|------------|
| 2000 | MATERIALES Y SUMINISTRO | \$50,584.31 | -\$852.07 | \$49,632.24 | \$46,421.98 | \$46,421.98 | \$46,421.98 | \$46,421.98 | \$46,421.98 | \$3,210.26 |
| 2100 | Materiales de administración, emisión de documentos y | \$33,169.00 | -\$0.01 | \$33,168.99 | \$32,416.90 | \$32,416.79 | \$32,416.79 | \$32,416.79 | \$32,416.79 | \$752.20 |
| 2110 | Materiales, útiles y equipos menores de oficina | \$24,900.00 | \$0.00 | \$24,900.00 | \$24,147.81 | \$24,147.80 | \$24,147.80 | \$24,147.80 | \$24,147.80 | \$752.20 |
| 2111 | Materiales, útiles y equipos menores de oficina | \$24,900.00 | \$0.00 | \$24,900.00 | \$24,147.81 | \$24,147.80 | \$24,147.80 | \$24,147.80 | \$24,147.80 | \$752.20 |
| 2160 | Material de limpieza | \$8,269.00 | -\$0.01 | \$8,268.99 | \$8,268.99 | \$8,268.99 | \$8,268.99 | \$8,268.99 | \$8,268.99 | \$0.00 |
| 2161 | Material de limpieza | \$8,269.00 | -\$0.01 | \$8,268.99 | \$8,268.99 | \$8,268.99 | \$8,268.99 | \$8,268.99 | \$8,268.99 | \$0.00 |

000073

| | | | | | | | | | | |
|---------------------|---|---------------------|----------------------|---------------------|---------------------|---------------------|---------------------|---------------------|---------------------|-------------------|
| 3660 | Servicios de creación y difusión de contenido | \$70,000.00 | \$0.00 | \$70,000.00 | \$70,000.00 | \$70,000.00 | \$70,000.00 | \$70,000.00 | \$70,000.00 | \$0.00 |
| 3661 | Servicio de creación y difusión de contenido | \$70,000.00 | \$0.00 | \$70,000.00 | \$70,000.00 | \$70,000.00 | \$70,000.00 | \$70,000.00 | \$70,000.00 | \$0.00 |
| 3700 | Servicios de traslados y viáticos | \$40,000.00 | -\$40,000.00 | \$0.00 | \$0.00 | \$0.00 | \$0.00 | \$0.00 | \$0.00 | \$0.00 |
| 3750 | Viáticos en el país | \$40,000.00 | -\$40,000.00 | \$0.00 | \$0.00 | \$0.00 | \$0.00 | \$0.00 | \$0.00 | \$0.00 |
| 3751 | Viáticos en el país | \$40,000.00 | -\$40,000.00 | \$0.00 | \$0.00 | \$0.00 | \$0.00 | \$0.00 | \$0.00 | \$0.00 |
| 3900 | OTROS SERVICIOS GENERALES | \$5,000.00 | -\$3,873.00 | \$1,127.00 | \$1,127.00 | \$1,127.00 | \$1,127.00 | \$1,127.00 | \$1,127.00 | \$0.00 |
| 3920 | Impuestos y derechos | \$5,000.00 | -\$3,873.00 | \$1,127.00 | \$1,127.00 | \$1,127.00 | \$1,127.00 | \$1,127.00 | \$1,127.00 | \$0.00 |
| 3921 | Impuestos y derechos | \$5,000.00 | -\$3,873.00 | \$1,127.00 | \$1,127.00 | \$1,127.00 | \$1,127.00 | \$1,127.00 | \$1,127.00 | \$0.00 |
| COMUNICACION | | \$424,000.00 | -\$101,177.72 | \$322,822.28 | \$319,960.95 | \$319,960.95 | \$319,960.95 | \$319,960.95 | \$319,960.95 | \$2,921.39 |

C16 CONTRALORIA INTERNA

| | | | | | | | | | | |
|----------------------------|---|--------------------|---------------------|--------------------|--------------------|--------------------|--------------------|--------------------|--------------------|-------------------|
| 2000 | MATERIALES Y SUMINISTRO | \$25,528.00 | -\$8,611.59 | \$16,916.41 | \$15,689.21 | \$15,689.21 | \$15,689.21 | \$15,689.21 | \$15,689.21 | \$1,247.20 |
| 2100 | Materias de administración, emisión de documentos y | \$25,528.00 | -\$8,611.59 | \$16,916.41 | \$15,689.21 | \$15,689.21 | \$15,689.21 | \$15,689.21 | \$15,689.21 | \$1,247.20 |
| 2110 | Materias, útiles y equipos menores de oficina | \$25,528.00 | -\$20,111.59 | \$5,416.41 | \$5,416.41 | \$5,416.41 | \$5,416.41 | \$5,416.41 | \$5,416.41 | \$0.00 |
| 2111 | Materias, útiles y equipos menores de oficina | \$25,528.00 | -\$20,111.59 | \$5,416.41 | \$5,416.41 | \$5,416.41 | \$5,416.41 | \$5,416.41 | \$5,416.41 | \$0.00 |
| 2140 | Materias, útiles y equipos menores de tecnologías de la | \$0.00 | \$11,500.00 | \$11,500.00 | \$10,252.80 | \$10,252.80 | \$10,252.80 | \$10,252.80 | \$10,252.80 | \$1,247.20 |
| 2141 | Materias, útiles y equipos menores de tecnologías de la | \$0.00 | \$11,500.00 | \$11,500.00 | \$10,252.80 | \$10,252.80 | \$10,252.80 | \$10,252.80 | \$10,252.80 | \$1,247.20 |
| 3000 | SERVICIOS GENERALES | \$41,904.00 | -\$30,284.00 | \$11,610.00 | \$11,610.00 | \$11,610.00 | \$11,610.00 | \$11,610.00 | \$11,610.00 | \$0.00 |
| 3300 | SERVICIOS PROFESIONALES, CIENTÍFICOS, TÉCNICOS | \$0.00 | \$6,380.00 | \$6,380.00 | \$6,380.00 | \$6,380.00 | \$6,380.00 | \$6,380.00 | \$6,380.00 | \$0.00 |
| 3340 | Servicio de capacitación | \$0.00 | \$6,380.00 | \$6,380.00 | \$6,380.00 | \$6,380.00 | \$6,380.00 | \$6,380.00 | \$6,380.00 | \$0.00 |
| 3341 | Servicios de capacitación | \$0.00 | \$6,380.00 | \$6,380.00 | \$6,380.00 | \$6,380.00 | \$6,380.00 | \$6,380.00 | \$6,380.00 | \$0.00 |
| 3700 | Servicios de traslados y viáticos | \$41,904.00 | -\$36,674.00 | \$5,230.00 | \$5,230.00 | \$5,230.00 | \$5,230.00 | \$5,230.00 | \$5,230.00 | \$0.00 |
| 3750 | Viáticos en el país | \$41,904.00 | -\$36,674.00 | \$5,230.00 | \$5,230.00 | \$5,230.00 | \$5,230.00 | \$5,230.00 | \$5,230.00 | \$0.00 |
| 3751 | Viáticos en el país | \$41,904.00 | -\$36,674.00 | \$5,230.00 | \$5,230.00 | \$5,230.00 | \$5,230.00 | \$5,230.00 | \$5,230.00 | \$0.00 |
| CONTRALORIA INTERNA | | \$67,432.00 | -\$38,905.59 | \$28,526.41 | \$27,279.21 | \$27,279.21 | \$27,279.21 | \$27,279.21 | \$27,279.21 | \$1,247.20 |

F2A PROGRAMA AL FORTALECIMIENTO DE LA CULTURA CIVICA Y LA PARTICIPACION DEMOCRATICA CIUDADANA

| | | | | | | | | | | |
|---------------------------------------|---|---------------|---------------------|---------------------|--------------------|--------------------|--------------------|--------------------|--------------------|---------------------|
| 2000 | MATERIALES Y SUMINISTRO | \$0.00 | \$25,210.60 | \$25,210.60 | \$21,106.82 | \$21,106.82 | \$21,106.82 | \$21,106.82 | \$21,106.82 | \$4,103.78 |
| 2100 | Materias de administración, emisión de documentos y | \$0.00 | \$5,000.00 | \$5,000.00 | \$896.22 | \$896.22 | \$896.22 | \$896.22 | \$896.22 | \$4,103.78 |
| 2110 | Materias, útiles y equipos menores de oficina | \$0.00 | \$5,000.00 | \$5,000.00 | \$896.22 | \$896.22 | \$896.22 | \$896.22 | \$896.22 | \$4,103.78 |
| 2111 | Materias, útiles y equipos menores de oficina | \$0.00 | \$5,000.00 | \$5,000.00 | \$896.22 | \$896.22 | \$896.22 | \$896.22 | \$896.22 | \$4,103.78 |
| 2200 | ALIMENTOS Y UTENSILIOS | \$0.00 | \$20,210.60 | \$20,210.60 | \$20,210.60 | \$20,210.60 | \$20,210.60 | \$20,210.60 | \$20,210.60 | \$0.00 |
| 2210 | Productos alimenticios para personas | \$0.00 | \$20,210.60 | \$20,210.60 | \$20,210.60 | \$20,210.60 | \$20,210.60 | \$20,210.60 | \$20,210.60 | \$0.00 |
| 2212 | ALIMENTOS EN EVENTOS OFICIALES | \$0.00 | \$20,210.60 | \$20,210.60 | \$20,210.60 | \$20,210.60 | \$20,210.60 | \$20,210.60 | \$20,210.60 | \$0.00 |
| 3000 | SERVICIOS GENERALES | \$0.00 | \$223,839.40 | \$223,839.40 | \$60,928.00 | \$60,928.00 | \$60,928.00 | \$60,928.00 | \$60,928.00 | \$162,913.40 |
| 3700 | Servicios de traslados y viáticos | \$0.00 | \$223,839.40 | \$223,839.40 | \$60,928.00 | \$60,928.00 | \$60,928.00 | \$60,928.00 | \$60,928.00 | \$162,913.40 |
| 3720 | Pasajes terrestres | \$0.00 | \$60,000.00 | \$60,000.00 | \$55,400.00 | \$55,400.00 | \$55,400.00 | \$55,400.00 | \$55,400.00 | \$4,600.00 |
| 3721 | Pasajes terrestres | \$0.00 | \$60,000.00 | \$60,000.00 | \$55,400.00 | \$55,400.00 | \$55,400.00 | \$55,400.00 | \$55,400.00 | \$4,600.00 |
| 3750 | Viáticos en el país | \$0.00 | \$163,839.40 | \$163,839.40 | \$5,526.00 | \$5,526.00 | \$5,526.00 | \$5,526.00 | \$5,526.00 | \$158,313.40 |
| 3751 | Viáticos en el país | \$0.00 | \$163,839.40 | \$163,839.40 | \$5,526.00 | \$5,526.00 | \$5,526.00 | \$5,526.00 | \$5,526.00 | \$158,313.40 |
| PROGRAMA AL FORTALECIMIENTO DE | | \$0.00 | \$249,050.00 | \$249,050.00 | \$82,032.82 | \$82,032.82 | \$82,032.82 | \$82,032.82 | \$82,032.82 | \$167,017.18 |

F2B PROGRAMA DE PARTICIPACION DEMOCRATICA DE LA CIUDADANIA

| | | | | | | | | | | |
|------|---|--------|--------------|--------------|--------------|--------------|--------------|--------------|--------------|-------------|
| 2000 | MATERIALES Y SUMINISTRO | \$0.00 | \$202,970.25 | \$202,970.25 | \$185,081.52 | \$185,081.51 | \$185,081.51 | \$185,081.51 | \$185,081.51 | \$17,888.74 |
| 2100 | Materias de administración, emisión de documentos y | \$0.00 | \$41,578.33 | \$41,578.33 | \$36,698.20 | \$36,698.20 | \$36,698.20 | \$36,698.20 | \$36,698.20 | \$4,880.13 |
| 2160 | Material de limpieza | \$0.00 | \$41,578.33 | \$41,578.33 | \$36,698.20 | \$36,698.20 | \$36,698.20 | \$36,698.20 | \$36,698.20 | \$4,880.13 |
| 2161 | Material de limpieza | \$0.00 | \$41,578.33 | \$41,578.33 | \$36,698.20 | \$36,698.20 | \$36,698.20 | \$36,698.20 | \$36,698.20 | \$4,880.13 |
| 2200 | ALIMENTOS Y UTENSILIOS | \$0.00 | \$40,000.00 | \$40,000.00 | \$40,000.00 | \$40,000.00 | \$40,000.00 | \$40,000.00 | \$40,000.00 | \$0.00 |

| | | | | | | | | | | | |
|---------------------------------------|--------------------|---------------|---------------------|---------------------|---------------|---------------|---------------|---------------|---------------|---------------|---------------------|
| 3721 | Pasajes terrestres | \$0.00 | \$40,000.00 | \$40,000.00 | \$0.00 | \$0.00 | \$0.00 | \$0.00 | \$0.00 | \$0.00 | \$40,000.00 |
| 3750 | Válidos en el país | \$0.00 | \$60,000.00 | \$60,000.00 | \$0.00 | \$0.00 | \$0.00 | \$0.00 | \$0.00 | \$0.00 | \$60,000.00 |
| 3751 | Válidos en el país | \$0.00 | \$60,000.00 | \$60,000.00 | \$0.00 | \$0.00 | \$0.00 | \$0.00 | \$0.00 | \$0.00 | \$60,000.00 |
| PROGRAMA AL FORTALECIMIENTO DE | | \$0.00 | \$482,000.00 | \$482,000.00 | \$0.00 | \$0.00 | \$0.00 | \$0.00 | \$0.00 | \$0.00 | \$482,000.00 |

FTB PROGRAMA DE CAPACITACION Y FORMACION PERMANENTE DEL CEEPAC

| | | | | | | | | | | | |
|---|---|--------|----------------|----------------|----------------|----------------|----------------|----------------|----------------|----------------|--------------|
| MATERIALES Y SUMINISTRO | | | | | | | | | | | |
| 2000 | MATERIALES Y SUMINISTRO | \$0.00 | \$20,000.00 | \$20,000.00 | \$0.00 | \$0.00 | \$0.00 | \$0.00 | \$0.00 | \$0.00 | \$20,000.00 |
| 2100 | Materiales de administración, emisión de documentos y | \$0.00 | \$20,000.00 | \$20,000.00 | \$0.00 | \$0.00 | \$0.00 | \$0.00 | \$0.00 | \$0.00 | \$20,000.00 |
| 2110 | Materiales, útiles y equipos menores de oficina | \$0.00 | \$10,000.00 | \$10,000.00 | \$0.00 | \$0.00 | \$0.00 | \$0.00 | \$0.00 | \$0.00 | \$10,000.00 |
| 2111 | Materiales, útiles y equipos menores de oficina | \$0.00 | \$10,000.00 | \$10,000.00 | \$0.00 | \$0.00 | \$0.00 | \$0.00 | \$0.00 | \$0.00 | \$10,000.00 |
| 2150 | Material impreso e información digital | \$0.00 | \$5,000.00 | \$5,000.00 | \$0.00 | \$0.00 | \$0.00 | \$0.00 | \$0.00 | \$0.00 | \$5,000.00 |
| 2151 | Material impreso e información digital | \$0.00 | \$5,000.00 | \$5,000.00 | \$0.00 | \$0.00 | \$0.00 | \$0.00 | \$0.00 | \$0.00 | \$5,000.00 |
| 2170 | Materiales y útiles de enseñanza | \$0.00 | \$5,000.00 | \$5,000.00 | \$0.00 | \$0.00 | \$0.00 | \$0.00 | \$0.00 | \$0.00 | \$5,000.00 |
| 2171 | Materiales y útiles de enseñanza | \$0.00 | \$5,000.00 | \$5,000.00 | \$0.00 | \$0.00 | \$0.00 | \$0.00 | \$0.00 | \$0.00 | \$5,000.00 |
| SERVICIOS GENERALES | | | | | | | | | | | |
| 3000 | SERVICIOS GENERALES | \$0.00 | \$897,071.40 | \$897,071.40 | \$82,066.52 | \$52,066.52 | \$52,066.52 | \$52,066.52 | \$52,066.52 | \$52,066.52 | \$845,004.88 |
| SERVICIOS PROFESIONALES, CIENTÍFICOS, TÉCNICOS | | | | | | | | | | | |
| 3300 | SERVICIOS PROFESIONALES, CIENTÍFICOS, TÉCNICOS | \$0.00 | \$538,938.40 | \$538,938.40 | \$47,193.48 | \$47,193.48 | \$47,193.48 | \$47,193.48 | \$47,193.48 | \$47,193.48 | \$491,744.92 |
| 3340 | Servicios de capacitación | \$0.00 | \$538,938.40 | \$538,938.40 | \$47,193.48 | \$47,193.48 | \$47,193.48 | \$47,193.48 | \$47,193.48 | \$47,193.48 | \$491,744.92 |
| 3341 | Servicios de capacitación | \$0.00 | \$538,938.40 | \$538,938.40 | \$47,193.48 | \$47,193.48 | \$47,193.48 | \$47,193.48 | \$47,193.48 | \$47,193.48 | \$491,744.92 |
| 3700 | Servicios de traslado y víáticos | \$0.00 | \$158,133.00 | \$158,133.00 | \$4,873.04 | \$4,873.04 | \$4,873.04 | \$4,873.04 | \$4,873.04 | \$4,873.04 | \$153,259.96 |
| 3720 | Pasajes terrestres | \$0.00 | \$46,400.00 | \$46,400.00 | \$0.00 | \$0.00 | \$0.00 | \$0.00 | \$0.00 | \$0.00 | \$46,400.00 |
| 3721 | Pasajes terrestres | \$0.00 | \$46,400.00 | \$46,400.00 | \$0.00 | \$0.00 | \$0.00 | \$0.00 | \$0.00 | \$0.00 | \$46,400.00 |
| 3750 | Válidos en el país | \$0.00 | \$111,733.00 | \$111,733.00 | \$4,873.04 | \$4,873.04 | \$4,873.04 | \$4,873.04 | \$4,873.04 | \$4,873.04 | \$106,859.96 |
| 3751 | Válidos en el país | \$0.00 | \$111,733.00 | \$111,733.00 | \$4,873.04 | \$4,873.04 | \$4,873.04 | \$4,873.04 | \$4,873.04 | \$4,873.04 | \$106,859.96 |
| PROGRAMA DE CAPACITACION Y | | | | | | | | | | | |
| L20 | FONDO PASIVO LABORAL 20 | \$0.00 | \$717,071.40 | \$717,071.40 | \$52,066.52 | \$52,066.52 | \$52,066.52 | \$52,066.52 | \$52,066.52 | \$52,066.52 | \$665,004.88 |
| SERVICIOS PERSONALES | | | | | | | | | | | |
| 1000 | SERVICIOS PERSONALES | \$0.00 | \$1,514,424.78 | \$1,514,424.78 | \$1,514,424.78 | \$1,514,424.78 | \$1,210,803.22 | \$1,210,803.22 | \$1,210,803.22 | \$1,210,803.22 | \$0.00 |
| 1500 | OTRAS PRESTACIONES SOCIALES Y ECONÓMICAS | \$0.00 | \$1,514,424.78 | \$1,514,424.78 | \$1,514,424.78 | \$1,514,424.78 | \$1,210,803.22 | \$1,210,803.22 | \$1,210,803.22 | \$1,210,803.22 | \$0.00 |
| 1520 | Indemnizaciones | \$0.00 | \$1,514,424.78 | \$1,514,424.78 | \$1,514,424.78 | \$1,514,424.78 | \$1,210,803.22 | \$1,210,803.22 | \$1,210,803.22 | \$1,210,803.22 | \$0.00 |
| 1521 | Indemnizaciones | \$0.00 | \$1,514,424.78 | \$1,514,424.78 | \$1,514,424.78 | \$1,514,424.78 | \$1,210,803.22 | \$1,210,803.22 | \$1,210,803.22 | \$1,210,803.22 | \$0.00 |
| FONDO PASIVO LABORAL 20 | | | | | | | | | | | |
| P01 | SECRETARIA EJECUTIVA | \$0.00 | \$1,514,424.78 | \$1,514,424.78 | \$1,514,424.78 | \$1,514,424.78 | \$1,210,803.22 | \$1,210,803.22 | \$1,210,803.22 | \$1,210,803.22 | \$0.00 |

| | | | | | | | | | | | |
|--------------------------------|---|-------------|--------------|-------------|-------------|-------------|-------------|-------------|-------------|-------------|-------------|
| MATERIALES Y SUMINISTRO | | | | | | | | | | | |
| 2000 | MATERIALES Y SUMINISTRO | \$0.00 | \$51,320.00 | \$51,320.00 | \$12,693.31 | \$12,693.31 | \$12,693.31 | \$12,693.31 | \$12,693.31 | \$12,693.31 | \$38,626.69 |
| 2100 | Materiales de administración, emisión de documentos y | \$0.00 | \$9,540.00 | \$9,540.00 | \$2,598.31 | \$2,598.31 | \$2,598.31 | \$2,598.31 | \$2,598.31 | \$2,598.31 | \$6,941.69 |
| 2140 | Materiales, útiles y equipos menores de tecnologías de la | \$0.00 | \$1,200.00 | \$1,200.00 | \$843.00 | \$843.00 | \$843.00 | \$843.00 | \$843.00 | \$843.00 | \$357.00 |
| 2141 | Materiales, útiles y equipos menores de tecnologías de la | \$0.00 | \$1,200.00 | \$1,200.00 | \$843.00 | \$843.00 | \$843.00 | \$843.00 | \$843.00 | \$843.00 | \$357.00 |
| 2150 | Material impreso e información digital | \$0.00 | \$2,000.00 | \$2,000.00 | \$1,755.31 | \$1,755.31 | \$1,755.31 | \$1,755.31 | \$1,755.31 | \$1,755.31 | \$244.69 |
| 2151 | Material impreso e información digital | \$0.00 | \$2,000.00 | \$2,000.00 | \$1,755.31 | \$1,755.31 | \$1,755.31 | \$1,755.31 | \$1,755.31 | \$1,755.31 | \$244.69 |
| 2160 | Material de limpieza | \$0.00 | \$6,340.00 | \$6,340.00 | \$0.00 | \$0.00 | \$0.00 | \$0.00 | \$0.00 | \$0.00 | \$6,340.00 |
| 2161 | Material de limpieza | \$0.00 | \$6,340.00 | \$6,340.00 | \$0.00 | \$0.00 | \$0.00 | \$0.00 | \$0.00 | \$0.00 | \$6,340.00 |
| 2700 | VESTUARIO, BLANCOS, PRENDAS DE PROTECCIÓN Y | \$0.00 | \$3,500.00 | \$3,500.00 | \$0.00 | \$0.00 | \$0.00 | \$0.00 | \$0.00 | \$0.00 | \$3,500.00 |
| 2710 | Vestuario y uniformes | \$0.00 | \$3,500.00 | \$3,500.00 | \$0.00 | \$0.00 | \$0.00 | \$0.00 | \$0.00 | \$0.00 | \$3,500.00 |
| 2711 | Vestuario y uniformes | \$0.00 | \$3,500.00 | \$3,500.00 | \$0.00 | \$0.00 | \$0.00 | \$0.00 | \$0.00 | \$0.00 | \$3,500.00 |
| 2800 | HERRAMIENTAS, REFACCIONES Y ACCESORIOS | \$0.00 | \$38,280.00 | \$38,280.00 | \$10,095.00 | \$10,095.00 | \$10,095.00 | \$10,095.00 | \$10,095.00 | \$10,095.00 | \$28,185.00 |
| 2910 | Herramientas menores | \$0.00 | \$38,280.00 | \$38,280.00 | \$10,095.00 | \$10,095.00 | \$10,095.00 | \$10,095.00 | \$10,095.00 | \$10,095.00 | \$28,185.00 |
| 2911 | Herramientas menores | \$0.00 | \$38,280.00 | \$38,280.00 | \$10,095.00 | \$10,095.00 | \$10,095.00 | \$10,095.00 | \$10,095.00 | \$10,095.00 | \$28,185.00 |
| SERVICIOS GENERALES | | | | | | | | | | | |
| 3000 | SERVICIOS GENERALES | \$80,520.00 | -\$80,020.00 | \$500.00 | \$0.00 | \$0.00 | \$0.00 | \$0.00 | \$0.00 | \$0.00 | \$500.00 |
| 3100 | SERVICIOS BÁSICOS | \$25,000.00 | -\$24,500.00 | \$500.00 | \$0.00 | \$0.00 | \$0.00 | \$0.00 | \$0.00 | \$0.00 | \$500.00 |

000077



| | | | | | | | | | | |
|---------------------------|---|---------------------|-----------------------|-----------------------|-----------------------|-----------------------|-----------------------|-----------------------|-----------------------|--------------------|
| 3100 | SERVICIOS BÁSICOS | \$54,750.00 | \$0.00 | \$54,750.00 | \$0.00 | \$0.00 | \$0.00 | \$0.00 | \$0.00 | \$54,750.00 |
| 3170 | Servicios de acceso a Internet, redes y procesamiento de | \$54,750.00 | \$0.00 | \$54,750.00 | \$0.00 | \$0.00 | \$0.00 | \$0.00 | \$0.00 | \$54,750.00 |
| 3171 | Servicios de acceso de Internet, redes y procesamiento de | \$54,750.00 | \$0.00 | \$54,750.00 | \$0.00 | \$0.00 | \$0.00 | \$0.00 | \$0.00 | \$54,750.00 |
| 3300 | SERVICIOS PROFESIONALES, CIENTÍFICOS, TÉCNICOS | \$0.00 | \$5,021,176.42 | \$5,021,176.42 | \$5,019,602.34 | \$5,018,602.34 | \$5,019,602.34 | \$5,018,602.34 | \$5,019,602.34 | \$1,574.08 |
| 3330 | Servicios de consultoría administrativa, procesos, técnicas | \$0.00 | \$5,021,176.42 | \$5,021,176.42 | \$5,019,602.34 | \$5,019,602.34 | \$5,019,602.34 | \$5,018,602.34 | \$5,019,602.34 | \$1,574.08 |
| 3332 | SERVICIOS EN TECNOLOGÍAS DE LA INFORMACIÓN | \$0.00 | \$5,021,176.42 | \$5,021,176.42 | \$5,019,602.34 | \$5,019,602.34 | \$5,019,602.34 | \$5,018,602.34 | \$5,019,602.34 | \$1,574.08 |
| 3500 | SERVICIOS DE INSTALACIÓN, REPARACIÓN, | \$92,720.00 | -\$29,246.60 | \$63,473.40 | \$63,424.16 | \$63,424.16 | \$63,424.16 | \$63,424.16 | \$63,424.16 | \$49.24 |
| 3520 | Instalación, reparación y mantenimiento de mobiliario y | \$92,720.00 | -\$29,246.60 | \$63,473.40 | \$63,424.16 | \$63,424.16 | \$63,424.16 | \$63,424.16 | \$63,424.16 | \$49.24 |
| 3521 | Instalación, reparación y mantenimiento de mobiliario y | \$92,720.00 | -\$29,246.60 | \$63,473.40 | \$63,424.16 | \$63,424.16 | \$63,424.16 | \$63,424.16 | \$63,424.16 | \$49.24 |
| DIRECCION SISTEMAS | | \$205,870.00 | \$4,962,699.67 | \$5,168,559.67 | \$5,112,186.35 | \$5,112,186.35 | \$5,112,186.35 | \$5,112,186.35 | \$5,112,186.35 | \$56,373.25 |

P12 GESTION DE PRERROGATIVAS

| | | | | | | | | | | |
|---------------------------------|--|---------------------|----------------------|--------------------|--------------------|--------------------|--------------------|--------------------|--------------------|-----------------|
| 2000 | MATERIALES Y SUMINISTRO | \$0.00 | \$11,300.12 | \$11,300.12 | \$10,856.76 | \$10,856.76 | \$10,856.76 | \$10,856.76 | \$10,856.76 | \$443.36 |
| 2100 | Materiales de administración, emisión de documentos y | \$0.00 | \$400.12 | \$400.12 | \$0.00 | \$0.00 | \$0.00 | \$0.00 | \$0.00 | \$400.12 |
| 2160 | Material de limpieza | \$0.00 | \$400.12 | \$400.12 | \$0.00 | \$0.00 | \$0.00 | \$0.00 | \$0.00 | \$400.12 |
| 2161 | Material de limpieza | \$0.00 | \$400.12 | \$400.12 | \$0.00 | \$0.00 | \$0.00 | \$0.00 | \$0.00 | \$400.12 |
| 2200 | ALIMENTOS Y UTENSILIOS | \$0.00 | \$9,900.00 | \$9,900.00 | \$9,900.00 | \$9,900.00 | \$9,900.00 | \$9,900.00 | \$9,900.00 | \$0.00 |
| 2210 | Productos alimenticios para personas | \$0.00 | \$9,900.00 | \$9,900.00 | \$9,900.00 | \$9,900.00 | \$9,900.00 | \$9,900.00 | \$9,900.00 | \$0.00 |
| 2211 | Productos alimenticios para personas | \$0.00 | \$9,900.00 | \$9,900.00 | \$9,900.00 | \$9,900.00 | \$9,900.00 | \$9,900.00 | \$9,900.00 | \$0.00 |
| 2700 | VESTUARIO, BLANCOS, PRENDAS DE PROTECCIÓN Y | \$0.00 | \$1,000.00 | \$1,000.00 | \$956.76 | \$956.76 | \$956.76 | \$956.76 | \$956.76 | \$43.24 |
| 2720 | Prendas de seguridad y protección personal | \$0.00 | \$1,000.00 | \$1,000.00 | \$956.76 | \$956.76 | \$956.76 | \$956.76 | \$956.76 | \$43.24 |
| 2721 | Prendas de seguridad y protección personal | \$0.00 | \$1,000.00 | \$1,000.00 | \$956.76 | \$956.76 | \$956.76 | \$956.76 | \$956.76 | \$43.24 |
| 3000 | SERVICIOS GENERALES | \$914,324.88 | -\$809,693.88 | \$4,631.20 | \$4,631.20 | \$4,631.20 | \$4,631.20 | \$4,631.20 | \$4,631.20 | \$0.00 |
| 3300 | SERVICIOS PROFESIONALES, CIENTÍFICOS, TÉCNICOS | \$791,588.00 | -\$791,588.00 | \$0.00 | \$0.00 | \$0.00 | \$0.00 | \$0.00 | \$0.00 | \$0.00 |
| 3310 | Servicios legales, de contabilidad, auditoría y relacionados | \$36,000.00 | -\$36,000.00 | \$0.00 | \$0.00 | \$0.00 | \$0.00 | \$0.00 | \$0.00 | \$0.00 |
| 3311 | Servicios legales, de contabilidad, auditoría y relacionados | \$36,000.00 | -\$36,000.00 | \$0.00 | \$0.00 | \$0.00 | \$0.00 | \$0.00 | \$0.00 | \$0.00 |
| 3330 | Servicios de consultoría administrativa, procesos, técnicas | \$750,000.00 | -\$750,000.00 | \$0.00 | \$0.00 | \$0.00 | \$0.00 | \$0.00 | \$0.00 | \$0.00 |
| 3331 | Servicios de consultoría administrativa, procesos, técnicas | \$750,000.00 | -\$750,000.00 | \$0.00 | \$0.00 | \$0.00 | \$0.00 | \$0.00 | \$0.00 | \$0.00 |
| 3360 | Servicios de apoyo administrativo, traducción, fotocopiado | \$5,568.00 | -\$5,568.00 | \$0.00 | \$0.00 | \$0.00 | \$0.00 | \$0.00 | \$0.00 | \$0.00 |
| 3361 | Servicios de apoyo administrativo, fotocopiado e impresión | \$5,568.00 | -\$5,568.00 | \$0.00 | \$0.00 | \$0.00 | \$0.00 | \$0.00 | \$0.00 | \$0.00 |
| 3600 | SERVICIOS DE COMUNICACIÓN SOCIAL Y PUBLICIDAD | \$31,116.88 | -\$31,116.88 | \$0.00 | \$0.00 | \$0.00 | \$0.00 | \$0.00 | \$0.00 | \$0.00 |
| 3610 | Difusión por radio, televisión y otros medios de mensaje | \$31,116.88 | -\$31,116.88 | \$0.00 | \$0.00 | \$0.00 | \$0.00 | \$0.00 | \$0.00 | \$0.00 |
| 3611 | Difusión por radio, televisión y otros medios de mensajes | \$31,116.88 | -\$31,116.88 | \$0.00 | \$0.00 | \$0.00 | \$0.00 | \$0.00 | \$0.00 | \$0.00 |
| 3700 | Servicios de traslados y viáticos | \$91,640.00 | -\$87,008.80 | \$4,631.20 | \$4,631.20 | \$4,631.20 | \$4,631.20 | \$4,631.20 | \$4,631.20 | \$0.00 |
| 3750 | Viáticos en el país | \$91,640.00 | -\$87,008.80 | \$4,631.20 | \$4,631.20 | \$4,631.20 | \$4,631.20 | \$4,631.20 | \$4,631.20 | \$0.00 |
| 3751 | Viáticos en el país | \$91,640.00 | -\$87,008.80 | \$4,631.20 | \$4,631.20 | \$4,631.20 | \$4,631.20 | \$4,631.20 | \$4,631.20 | \$0.00 |
| GESTION DE PRERROGATIVAS | | \$914,324.88 | -\$899,393.56 | \$15,931.32 | \$15,487.96 | \$15,487.96 | \$15,487.96 | \$15,487.96 | \$15,487.96 | \$443.36 |

P13 COMUNICACION

| | | | | | | | | | | |
|------|---|-------------|--------------|-------------|-------------|-------------|-------------|-------------|-------------|-------------|
| 2000 | MATERIALES Y SUMINISTRO | \$35,000.00 | \$4,272.00 | \$39,272.00 | \$22,032.12 | \$22,032.12 | \$22,032.12 | \$22,032.12 | \$22,032.12 | \$17,239.88 |
| 2100 | Materiales de administración, emisión de documentos y | \$10,000.00 | \$19,152.00 | \$29,152.00 | \$16,286.12 | \$16,286.12 | \$16,286.12 | \$16,286.12 | \$16,286.12 | \$12,865.88 |
| 2140 | Materiales, útiles y equipos menores de tecnologías de la | \$0.00 | \$10,000.00 | \$10,000.00 | \$6,293.92 | \$6,293.92 | \$6,293.92 | \$6,293.92 | \$6,293.92 | \$3,706.08 |
| 2141 | Materiales, útiles y equipos menores de tecnologías de la | \$0.00 | \$10,000.00 | \$10,000.00 | \$6,293.92 | \$6,293.92 | \$6,293.92 | \$6,293.92 | \$6,293.92 | \$3,706.08 |
| 2150 | Material impreso e información digital | \$10,000.00 | \$9,152.00 | \$19,152.00 | \$9,972.20 | \$9,972.20 | \$9,972.20 | \$9,972.20 | \$9,972.20 | \$9,179.80 |
| 2151 | Material impreso e información digital | \$10,000.00 | \$9,152.00 | \$19,152.00 | \$9,972.20 | \$9,972.20 | \$9,972.20 | \$9,972.20 | \$9,972.20 | \$9,179.80 |
| 2400 | MATERIALES Y ARTICULOS DE CONSTRUCCIÓN Y DE | \$25,000.00 | -\$14,880.00 | \$10,120.00 | \$5,786.00 | \$5,786.00 | \$5,786.00 | \$5,786.00 | \$5,786.00 | \$4,354.00 |
| 2460 | Material eléctrico y electrónico | \$0.00 | \$10,120.00 | \$10,120.00 | \$5,786.00 | \$5,786.00 | \$5,786.00 | \$5,786.00 | \$5,786.00 | \$4,354.00 |
| 2461 | Material eléctrico y electrónico | \$0.00 | \$10,120.00 | \$10,120.00 | \$5,786.00 | \$5,786.00 | \$5,786.00 | \$5,786.00 | \$5,786.00 | \$4,354.00 |
| 2480 | Materiales complementarios | \$25,000.00 | -\$25,000.00 | \$0.00 | \$0.00 | \$0.00 | \$0.00 | \$0.00 | \$0.00 | \$0.00 |



| | | | | | | | | | | |
|-------------|--|-----------------------|---------------------|-----------------------|-----------------------|-----------------------|-----------------------|-----------------------|-----------------------|--------------------|
| 2111 | Materiales, útiles y equipos menores de oficina | \$0.00 | \$47,424.70 | \$47,424.70 | \$43,134.59 | \$43,134.59 | \$43,134.59 | \$43,134.59 | \$43,134.59 | \$4,290.11 |
| 2160 | Material de limpieza | \$0.00 | \$64,136.03 | \$64,136.03 | \$64,136.03 | \$64,136.03 | \$64,136.03 | \$64,136.03 | \$64,136.03 | \$0.00 |
| 2161 | Material de limpieza | \$0.00 | \$64,136.03 | \$64,136.03 | \$64,136.03 | \$64,136.03 | \$64,136.03 | \$64,136.03 | \$64,136.03 | \$0.00 |
| 3000 | SERVICIOS GENERALES | \$21,804.04 | \$616,331.83 | \$638,135.87 | \$552,307.94 | \$551,132.07 | \$519,876.07 | \$519,876.07 | \$519,876.07 | \$87,003.90 |
| 3200 | SERVICIOS DE ARRENDAMIENTO | \$0.00 | \$605,704.00 | \$605,704.00 | \$519,876.07 | \$519,876.07 | \$519,876.07 | \$519,876.07 | \$519,876.07 | \$85,827.93 |
| 3220 | Arrendamiento de edificios | \$0.00 | \$605,704.00 | \$605,704.00 | \$519,876.07 | \$519,876.07 | \$519,876.07 | \$519,876.07 | \$519,876.07 | \$85,827.93 |
| 3221 | Arrendamiento de edificios | \$0.00 | \$605,704.00 | \$605,704.00 | \$519,876.07 | \$519,876.07 | \$519,876.07 | \$519,876.07 | \$519,876.07 | \$85,827.93 |
| 3800 | OTROS SERVICIOS GENERALES | \$21,804.04 | \$10,627.83 | \$32,431.87 | \$32,431.87 | \$31,256.00 | \$0.00 | \$0.00 | \$0.00 | \$1,176.90 |
| 3980 | Impuesto sobre nóminas y otros que se derivan de una | \$21,804.04 | \$10,627.83 | \$32,431.87 | \$32,431.87 | \$31,256.00 | \$0.00 | \$0.00 | \$0.00 | \$1,176.90 |
| 3981 | Impuesto sobre nóminas y otros que se derivan de una | \$21,804.04 | \$10,627.83 | \$32,431.87 | \$32,431.87 | \$31,256.00 | \$0.00 | \$0.00 | \$0.00 | \$1,176.90 |
| | INTEGRACION DE CDE Y CME | \$1,112,006.04 | \$868,711.50 | \$2,000,717.54 | \$1,910,599.50 | \$1,909,423.63 | \$1,877,372.98 | \$1,877,372.98 | \$1,877,372.98 | \$91,293.91 |

000084

Total Final

\$186,432,697.00

\$4,182,077.29

\$190,614,774.29

\$188,539,976.48

\$186,352,635.58

\$184,254,472.51

\$184,254,472.51

\$4,262,138.78

Mtra. Laura Elena Fonseca Keal
Consejera Presidenta

Mtra. Silvia del Carmen Martínez Méndez
Secretaria Ejecutiva

CP. Daniel Galván Ríos
Dir. Administración y Finanzas

Página 25

000085

Consejo Estatal Electoral y de Participación Ciudadana

ESTADO DE SAN LUIS POTOSÍ

Estado Analítico del Ejercicio del Presupuesto de Egresos

 Utr: supervisor
 Rep: rptEstadoPresupuestoEgresos_UA3

 Clasificación Administrativa
 Del 01/ene/2020 Al 31/dic/2020

 Fecha y hora de Impresión | 11/mar/2021
 11:18 a.m.

| Concepto | Egresos | | | | | Subejercicio |
|----------|----------|------------------------------|------------|-----------|--------|--------------|
| | Aprobado | Ampliaciones / (Reducciones) | Modificado | Devengado | Pagado | |
| | 1 | 2 | 3=(1+2) | 4 | 5 | 6=(3-4) |

| | | | | | | |
|---|-------------------------|-----------------------|-------------------------|-------------------------|-------------------------|-----------------------|
| Sin Ramo/Dependencia | | | | | | |
| FONDO PRIMA DE ANTIGUEDAD | \$0.00 | \$178,498.18 | \$178,498.18 | \$107,491.06 | \$45,841.90 | \$71,007.12 |
| ADEFAS 2018 | \$0.00 | \$40,600.00 | \$40,600.00 | \$15,000.01 | \$15,000.01 | \$25,599.99 |
| ADEFAS 2019 | \$0.00 | \$154,962.00 | \$154,962.00 | \$150,162.00 | \$150,162.00 | \$4,800.00 |
| CEEPAC | \$117,170,768.00 | \$0.00 | \$117,170,768.00 | \$114,983,926.23 | \$114,759,857.17 | \$2,186,841.77 |
| SECRETARIA EJECUTIVA | \$80,000.00 | \$636,236.68 | \$716,236.68 | \$570,127.06 | \$447,783.62 | \$146,109.60 |
| ADMINISTRACION DE RECURSOS | \$1,537,441.09 | -\$536,186.88 | \$1,001,254.21 | \$954,526.81 | \$926,433.81 | \$46,727.40 |
| PROGRAMA DE GESTION Y SEGUIMIENTO FINANCIERO | \$10,000.00 | \$4,001.20 | \$14,001.20 | \$14,001.20 | \$14,001.20 | \$0.00 |
| RECURSOS HUMANOS | \$52,537,449.40 | \$109,861.31 | \$52,647,310.71 | \$52,639,842.26 | \$51,644,183.12 | \$7,468.45 |
| GESTION DE RECURSOS MATERIALES | \$1,772,237.00 | \$182,976.66 | \$1,955,213.66 | \$1,870,918.72 | \$1,850,038.72 | \$84,294.94 |
| ANALISIS NORMATIVO Y DE DESARROLLO DE DOCUMENTOS | \$40,000.00 | -\$30,635.35 | \$9,364.65 | \$9,364.65 | \$9,364.65 | \$0.00 |
| EDUCACION CIVICA Y DE PARTICIPACION CIUDADANA Y | \$81,700.00 | -\$69,485.61 | \$12,214.39 | \$12,214.39 | \$12,214.39 | \$0.00 |
| DIRECCION JURIDICA | \$40,000.00 | -\$18,328.30 | \$21,671.70 | \$8,146.70 | \$8,146.70 | \$13,525.00 |
| CONSERVACION Y ADMINISTRACION DOCUMENTAL | \$50,584.31 | -\$852.07 | \$49,632.24 | \$46,421.98 | \$46,421.98 | \$3,210.26 |
| DIRECCION SISTEMAS | \$621,085.20 | \$5,314.30 | \$626,399.50 | \$620,263.14 | \$615,865.14 | \$6,136.36 |
| COMUNICACION | \$424,000.00 | -\$101,117.72 | \$322,882.28 | \$319,960.95 | \$319,960.95 | \$2,921.33 |
| CONTRALORIA INTERNA | \$67,432.00 | -\$36,905.59 | \$28,526.41 | \$27,279.21 | \$27,279.21 | \$1,247.20 |
| PROGRAMA AL FORTALECIMIENTO DE LA CULTURA CIVICA | \$0.00 | \$249,050.00 | \$249,050.00 | \$82,032.82 | \$82,032.82 | \$167,017.18 |
| PROGRAMA DE PARTICIPACION DEMOCRATICA DE LA CIUDADANA | \$0.00 | \$298,000.00 | \$298,000.00 | \$269,479.02 | \$269,479.02 | \$28,520.98 |
| PROGRAMA AL FORTALECIMIENTO DE LA CULTURA CIVICA | \$0.00 | \$482,000.00 | \$482,000.00 | \$58,522.00 | \$58,522.00 | \$423,478.00 |
| PROGRAMA DE CAPACITACION Y FORMACION PERMANENTE | \$0.00 | \$717,071.40 | \$717,071.40 | \$52,066.52 | \$52,066.52 | \$665,004.88 |
| FONDO PASIVO LABORAL 20 | \$0.00 | \$1,514,424.78 | \$1,514,424.78 | \$1,514,424.78 | \$1,210,803.22 | \$0.00 |
| SECRETARIA EJECUTIVA | \$80,520.00 | \$84,678.40 | \$165,198.40 | \$114,665.43 | \$114,665.43 | \$50,532.97 |
| ADMINISTRACION DE RECURSOS | \$27,900.00 | \$5,511.99 | \$33,411.99 | \$16,668.01 | \$16,668.01 | \$16,743.98 |
| PROGRAMA DE GESTION Y SEGUIMIENTO FINANCIERO | \$25,800.00 | -\$25,800.00 | \$0.00 | \$0.00 | \$0.00 | \$0.00 |
| RECURSOS HUMANOS | \$6,111,058.07 | -\$3,890,680.42 | \$2,220,377.65 | \$2,216,006.65 | \$1,910,607.61 | \$4,371.00 |
| GESTION DE RECURSOS MATERIALES | \$571,765.97 | \$185,669.56 | \$757,435.53 | \$739,308.80 | \$739,308.80 | \$18,126.73 |
| ANALISIS NORMATIVO Y DE DESARROLLO DE DOCUMENTOS | \$1,294,000.00 | -\$613,395.71 | \$680,604.29 | \$634,232.82 | \$634,232.82 | \$46,371.47 |
| EDUCACION CIVICA Y DE PARTICIPACION CIUDADANA Y | \$419,000.00 | -\$63,428.49 | \$355,571.51 | \$348,539.77 | \$348,539.77 | \$7,031.74 |
| ORGANIZACION ELECTORAL | \$252,721.70 | -\$127,268.45 | \$125,453.25 | \$115,454.09 | \$115,454.09 | \$9,999.16 |
| DIRECCION JURIDICA | \$235,200.00 | -\$19,215.91 | \$215,984.09 | \$161,782.66 | \$161,782.66 | \$54,201.43 |
| DIRECCION SISTEMAS | \$205,670.00 | \$4,962,689.67 | \$5,168,559.67 | \$5,112,186.35 | \$5,112,186.35 | \$56,373.32 |
| GESTION DE PRERROGATIVAS | \$914,324.88 | -\$898,393.56 | \$15,931.32 | \$15,487.96 | \$15,487.96 | \$443.36 |
| COMUNICACION | \$733,333.34 | -\$67,886.28 | \$665,447.06 | \$642,707.88 | \$642,707.88 | \$22,739.18 |
| CONTRALORIA INTERNA | \$16,500.00 | -\$16,500.00 | \$0.00 | \$0.00 | \$0.00 | \$0.00 |
| INTEGRACION DE CDE Y CME | \$1,112,006.04 | \$888,711.50 | \$2,000,717.54 | \$1,909,423.63 | \$1,877,372.98 | \$91,293.91 |
| Sin Ramo/Dependencia | \$186,432,697.00 | \$4,162,077.29 | \$190,594,774.29 | \$186,352,635.68 | \$184,264,472.61 | \$4,262,138.71 |

980000



Consejo Estatal Electoral y de Participación Ciudadana
ESTADO DE SAN LUIS POTOSÍ
Estado Analítico del Ejercicio del Presupuesto de Egresos

 Usr: supervisor
 Rep: rptEstadoPresupuestoEgresos_UA3

 Clasificación Administrativa
 Del 01/ene/2020 Al 31/dic/2020

Fecha y hora de Impresión | 11/mar/2021 | 11:18 a.m.

| Concepto | Egresos | | | | | Subejercicio |
|----------|----------|------------------------------|------------|-----------|--------|--------------|
| | Aprobado | Ampliaciones / (Reducciones) | Modificado | Devengado | Pagado | |
| 1 | | 2 | 3=(1+2) | 4 | 5 | 6=(3-4) |

Total del Gasto \$186,432,697.00 \$4,182,077.29 \$190,614,774.29 \$186,352,635.68 \$184,254,472.61 \$4,282,138.71

Mtra. Leticia Elena Fonseca Leal

Consejera Presidenta

OP Daniel Galván Ríos

Dir. Administración y Finanzas

Mtra. Silvia del Carmen Martínez Méndez

Secretaria Ejecutiva

000087

**CONSEJO ESTATAL ELECTORAL Y DE PARTICIPACION CIUDADANA
RESUMEN PRESUPUESTAL DEL EJERCICIO 2020**

| GASTO ORDINARIO | | | |
|---|-------------------------------|-----------------------|----------------------|
| CAPITULO | PRESUPUESTO MODIFICADO | DEVENGADO | SUB-EJERCICIO |
| 1000 SERVICIOS PERSONALES | 51,457,323.19 | 51,457,323.19 | 0.00 |
| 2000 MATERIALES Y SUMINISTROS | 1,158,005.24 | 1,118,777.43 | 39,227.81 |
| 3000 SERVICIOS GENERALES | 4,650,410.04 | 4,380,292.47 | 270,117.57 |
| 4000 TRANSFERENCIAS, ASIGNACIONES, SUBSIDIOS Y OTRAS AYUDAS | 117,170,768.00 | 114,983,926.23 | 2,186,841.77 |
| 5000 BIENES MUEBLES, INMUEBLES E INTANGIBLES | 138,969.16 | 136,674.00 | 2,295.16 |
| TOTAL REMANENTE GASTO ORDINARIO | 174,575,475.63 | 172,076,993.32 | 2,498,482.31 |

| INICIO PROCESO ELECTORAL 2020 | | | |
|--|----------------------|----------------------|-------------------|
| 1000 SERVICIOS PERSONALES | 3,408,147.59 | 3,408,147.59 | 0.00 |
| 2000 MATERIALES Y SUMINISTROS | 818,653.61 | 717,991.80 | 100,661.81 |
| 3000 SERVICIOS GENERALES | 7,877,186.00 | 7,611,025.84 | 266,160.16 |
| 5000 BIENES MUEBLES, INMUEBLES E INTANGIBLES | 300,705.10 | 289,298.82 | 11,406.28 |
| TOTAL REMANENTE INICIO DE PROCESO ELECTORAL | 12,404,692.30 | 12,026,464.05 | 378,228.25 |

| FONDOS DE FORTALECIMIENTO ART.82 | | | |
|--|-------------------|-------------------|-------------------|
| 2000 MATERIALES Y SUMINISTROS | 228,180.85 | 206,188.33 | 21,992.52 |
| 3000 SERVICIOS GENERALES | 318,869.15 | 145,323.51 | 173,545.64 |
| TOTAL REMANENTE FONDO DE FORTALECIMIENTO ART.82 | 547,050.00 | 351,511.84 | 195,538.16 |

| FONDO DE PROVISIONES ART.37 | | | |
|---|---------------------|-------------------|---------------------|
| 2000 MATERIALES Y SUMINISTROS | 80,000.00 | 1,102.00 | 78,898.00 |
| 3000 SERVICIOS GENERALES | 1,119,071.40 | 109,486.51 | 1,009,584.89 |
| TOTAL REMANENTE FONDO PROVISIONES ART.37 | 1,199,071.40 | 110,588.51 | 1,088,482.89 |

| FONDO PASIVO LABORAL | | | |
|---|------------|------------|-----------|
| 1000 SERVICIOS PERSONALES | 178,498.18 | 107,491.06 | 71,007.12 |
| TOTAL REMANENTE FONDO PASIVO LABORAL | | | |

| FONDO PRIMA DE ANTIGÜEDAD | | | |
|--|--------------|--------------|------|
| 1000 SERVICIOS PERSONALES | 1,514,424.78 | 1,514,424.78 | 0.00 |
| TOTAL REMANENTE FONDO PRIMA DE ANTIGÜEDAD | | | |

TOTAL PRESUPUESTO DEL 2020 190,419,212.29 186,187,473.56 4,231,738.73

REMANENTE DEL GASTO ORDINARIO 2,498,482.31
 REMANENTE DE INICIO DE PROCESO ELECTORAL 378,228.25
 FONDOS PROPIOS DEL CEEPAC 1,355,028.17
4,231,738.73

MENOS REEMBOLSO DEL CAPITULO 4000 A SECRETARIA DE FINANZAS -2,186,841.77

2,044,896.96

AL 31 DE DICIEMBRE DEL 2020 SE QUEDO EN CUENTAS POR COBRAR LA CANTIDAD DE \$3,228,187.00 QUE CORRESPONDEN A MATERIALES Y SUMINISTROS Y SERVICIOS GENERALES

000088

Consejo Estatal Electoral y de Participación Ciudadana

ESTADO DE SAN LUIS POTOSÍ

Estado Analítico del Ejercicio Presupuesto de Egresos Ramo o Dependencia / Clasificación Económica / Capítulo del Gasto

Del 01/ene/2020 Al 31/dic/2020

| Ejercicio del Presupuesto | Ampliaciones /(Reducciones) | Egreso Modificado | Egreso Comprometido | Egreso Devergado | Egreso Ejercido | Egreso Pagado | Subejercicio |
|--|--------------------------------|------------------------|-------------------------|-------------------------|-------------------------|-------------------------|-----------------------|
| Sin Ramo/Dependencia | | | | | | | |
| Gasto Corriente | | | | | | | |
| 1000 SERVICIOS PERSONALES | \$58,512,065.62 | -\$1,953,671.88 | \$56,558,393.74 | \$56,487,386.52 | \$56,487,386.62 | \$55,167,407.47 | \$71,007.12 |
| 2000 MATERIALES Y SUMINISTRO | \$1,811,622.60 | \$473,217.10 | \$2,284,839.70 | \$2,044,059.57 | \$2,044,059.56 | \$2,044,059.56 | \$240,780.14 |
| 3000 SERVICIOS GENERALES | \$8,938,240.78 | \$5,027,295.81 | \$13,965,536.59 | \$12,246,627.56 | \$12,246,128.34 | \$11,692,013.48 | \$1,719,408.25 |
| 4000 TRANSFERENCIAS, ASIGNACIONES, | \$117,170,768.00 | \$0.00 | \$117,170,768.00 | \$117,170,768.00 | \$114,983,926.23 | \$114,759,857.17 | \$2,186,841.77 |
| Gasto Corriente | \$186,432,697.00 | -\$3,546,841.03 | \$189,979,538.03 | \$187,948,841.65 | \$185,761,500.75 | \$183,663,337.68 | \$4,218,037.28 |
| Gasto de Capital | | | | | | | |
| 5000 BIENES MUEBLES, INMUEBLES E | \$0.00 | \$439,674.26 | \$439,674.26 | \$439,674.26 | \$425,972.82 | \$425,972.82 | \$13,701.44 |
| Gasto de Capital | \$0.00 | \$439,674.26 | \$439,674.26 | \$439,674.26 | \$425,972.82 | \$425,972.82 | \$13,701.44 |
| Amortización de la deuda y disminución de pasivos | | | | | | | |
| 9000 DEUDA PÚBLICA | \$0.00 | \$195,562.00 | \$195,562.00 | \$165,162.01 | \$165,162.01 | \$165,162.01 | \$30,399.99 |

000089

| | | | | | | | | |
|-----------------------------------|------------------|----------------|------------------|------------------|------------------|------------------|------------------|----------------|
| Amortización de la deuda y | \$0.00 | \$195,562.00 | \$195,562.00 | \$165,162.01 | \$165,162.01 | \$165,162.01 | \$165,162.01 | \$30,399.99 |
| Sin Ramo/Dependencia | \$186,432,697.00 | \$4,182,077.29 | \$190,614,774.29 | \$188,539,976.48 | \$186,352,635.58 | \$184,254,472.51 | \$184,254,472.51 | \$4,262,138.71 |
| Total Final | \$186,432,697.00 | \$4,182,077.29 | \$190,614,774.29 | \$188,539,976.48 | \$186,352,635.58 | \$184,254,472.51 | \$184,254,472.51 | \$4,262,138.71 |

 Mtra. Laura Elena Fonseca Leal
 Consejera Presidenta
 CP. Daniel Galván Ríos
 Dir. Administración y Finanzas

 Mtra. Silvia del Carmen Martínez Méndez
 Secretaria Ejecutiva

000090

 Usr: supervisor
 Rep: rptEstadoPresupuestoEgresos_CL2

Consejo Estatal Electoral y de Participación Ciudadana

ESTADO DE SAN LUIS POTOSÍ

Estado Analítico del Ejercicio del Presupuesto de Egresos

Clasificación Económica (por Tipo de Gasto)

Del 01/ene/2020 Al 31/dic/2020

Fecha y hora de Impresión | 11/mar/2021 | 11:20 a.m.

| Concepto | Egresos | | | | | | Subejercicio |
|---|-------------------------|------------------------------|-------------------------|-------------------------|-------------------------|-----------------------|-----------------------|
| | Aprobado | Ampliaciones / (Reducciones) | Modificado | Devengado | Pagado | 6 = (3 - 4) | |
| Gasto Corriente | 1 | 2 | 3=(1+2) | 4 | 5 | 6 = (3 - 4) | |
| Gasto de Capital | \$186,432,697.00 | \$3,546,841.03 | \$189,979,538.03 | \$185,761,500.75 | \$183,663,337.68 | \$4,218,037.28 | \$4,218,037.28 |
| Amortización de la deuda y disminución de pasivos | \$0.00 | \$439,674.26 | \$439,674.26 | \$425,972.82 | \$425,972.82 | \$13,701.44 | \$13,701.44 |
| | \$0.00 | \$195,562.00 | \$195,562.00 | \$165,162.01 | \$165,162.01 | \$30,398.99 | \$30,398.99 |
| Total del Gasto | \$186,432,697.00 | \$4,182,077.29 | \$190,614,774.29 | \$186,352,635.58 | \$184,254,472.51 | \$4,262,138.71 | \$4,262,138.71 |

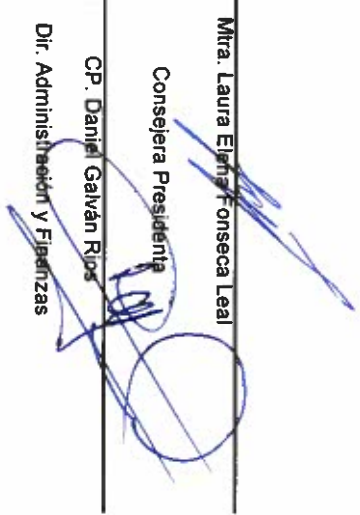
 Mtra. Laura Elena Fonseca Leal
 Consejera Presidenta

 Mtra. Silvia del Carmen Martínez Méndez
 Secretaria Ejecutiva

CP. Daniel Galván Ríos
Dir. Administración y Finanzas

100000

Consejo Estatal Electoral y de Participación Ciudadana
ESTADO DE SAN LUIS POTOSÍ
Estado Analítico del Ejercicio del Presupuesto de Egresos
Clasificación por Objeto del Gasto (Capítulo y Concepto)

Del 01/ene/2020 Al 31/dic/2020

 Utr. supervisor
 Rep. rptEstadoPresupuestoEgresos_CP_CTO

Fecha y hora de impresión | 11/mar/2021 | 11:23 a.m.

| Concepto | Egresos | | | | | |
|--|-------------------------|--------------------------------------|-------------------------|-------------------------|-------------------------|-----------------------------|
| | Aprobado 1 | Ampliaciones / (Reducciones) 2 | Modificado 3=(1+2) | Devengado 4 | Pagado 5 | Subejercicio 6 = (3 - 4) |
| SERVICIOS DE INSTALACIÓN, REPARACIÓN, MANTENIMIENTO Y CONSERVACIÓN | \$554,420.00 | \$392,635.75 | \$947,055.75 | \$887,402.26 | \$887,402.26 | \$59,653.49 |
| SERVICIOS DE COMUNICACIÓN SOCIAL Y PUBLICIDAD | \$763,225.05 | \$148,693.41 | \$911,918.46 | \$756,550.36 | \$756,550.36 | \$155,368.10 |
| Servicios de traslados y viáticos | \$2,014,270.18 | -\$802,900.70 | \$1,211,369.48 | \$653,893.95 | \$653,893.95 | \$557,475.53 |
| SERVICIOS OFICIALES | \$30,000.00 | \$0.00 | \$30,000.00 | \$29,742.40 | \$29,742.40 | \$257.60 |
| OTROS SERVICIOS GENERALES | \$1,122,184.65 | \$39,831.22 | \$1,161,995.87 | \$1,155,370.00 | \$889,338.00 | \$6,625.87 |
| TRANSFERENCIAS, ASIGNACIONES, SUBSIDIOS Y OTROS SERVICIOS | \$117,170,788.00 | \$0.00 | \$117,170,788.00 | \$114,983,926.23 | \$114,759,857.17 | \$2,186,841.77 |
| TRANSFERENCIAS INTERNAS Y ASIGNACIONES AL SECTOR PÚBLICO | \$117,170,788.00 | \$0.00 | \$117,170,788.00 | \$114,983,926.23 | \$114,759,857.17 | \$2,186,841.77 |
| BIENES MUEBLES, INMUEBLES E INTANGIBLES | \$0.00 | \$439,674.26 | \$439,674.26 | \$425,972.82 | \$425,972.82 | \$13,701.44 |
| MOBILIARIO Y EQUIPO DE ADMINISTRACIÓN | \$0.00 | \$437,379.10 | \$437,379.10 | \$425,972.82 | \$425,972.82 | \$11,406.28 |
| BIENES INMUEBLES | \$0.00 | \$2,295.16 | \$2,295.16 | \$0.00 | \$0.00 | \$2,295.16 |
| DEUDA PÚBLICA | \$0.00 | \$195,562.00 | \$195,562.00 | \$165,162.01 | \$165,162.01 | \$30,399.99 |
| ADEUDOS DE EJERCICIOS FISCALES ANTERIORES (ADEFAS) | \$0.00 | \$195,562.00 | \$195,562.00 | \$165,162.01 | \$165,162.01 | \$30,399.99 |
| Total del Gasto | \$186,432,897.00 | \$4,182,077.29 | \$190,614,774.29 | \$186,352,635.58 | \$184,254,472.51 | \$4,262,138.71 |

000092

 Mitra. Laura Elena Fonseca Laal
 Consejera Presidenta

 CP. Daniel Garván Ríos
 Dir. Administración y Finanzas

 Mtz. Silvia del Carmen Martínez Méndez
 Secretaria Ejecutiva



Consejo Estatal Electoral y de Participación Ciudadana

ESTADO DE SAN LUIS POTOSÍ

Estado Analítico del Ejercicio Presupuesto de Egresos Ramo o Dependencia / Función a segundos y tercer dígito

 Utr: supervisor
 Rep: rptEstadoPresupuestoEgresosUA_FN_A

Del 01/ene/2020 Al 31/dic/2020

Fecha y hora de Impresión | 11/mar/2021 | 11:33 a.m.

| Ejercicio del Presupuesto | Egreso Ampliaciones / Reducciones | | Egreso Modificado | Egreso Comprometido | Egreso Devengado | Egreso Ejercido | Egreso Pagado | Subejercicio |
|--|-----------------------------------|-----------------------|-------------------------|-------------------------|-------------------------|-------------------------|-------------------------|-----------------------|
| | Aprobado | | | | | | | |
| 0 Sin Ramo/Dependencia | | | | | | | | |
| 1000 GOBIERNO | \$186,432,697.00 | \$3,986,515.29 | \$190,419,212.29 | \$188,374,814.47 | \$186,187,473.57 | \$184,089,310.50 | \$184,089,310.50 | \$4,231,738.72 |
| 1300 COORDINACIÓN DE LA POLÍTICA DE GOBIERNO | \$186,432,697.00 | \$3,986,515.29 | \$190,419,212.29 | \$188,374,814.47 | \$186,187,473.57 | \$184,089,310.50 | \$184,089,310.50 | \$4,231,738.72 |
| 1360 Organización de Procesos Electorales | \$186,432,697.00 | \$3,986,515.29 | \$190,419,212.29 | \$188,374,814.47 | \$186,187,473.57 | \$184,089,310.50 | \$184,089,310.50 | \$4,231,738.72 |
| 4000 OTRAS NO CLASIFICADAS EN FUNCIONES ANTE | \$0.00 | \$195,562.00 | \$195,562.00 | \$165,162.01 | \$165,162.01 | \$165,162.01 | \$165,162.01 | \$30,399.99 |
| 4400 ADEUDOS DE EJERCICIOS FISCALES ANTERIOR | \$0.00 | \$195,562.00 | \$195,562.00 | \$165,162.01 | \$165,162.01 | \$165,162.01 | \$165,162.01 | \$30,399.99 |
| 4410 Adeudos de Ejercicios Fiscales Anteriores | \$0.00 | \$195,562.00 | \$195,562.00 | \$165,162.01 | \$165,162.01 | \$165,162.01 | \$165,162.01 | \$30,399.99 |
| Sin Ramo/Dependencia | \$186,432,697.00 | \$4,182,077.29 | \$190,614,774.29 | \$188,539,976.48 | \$186,352,635.58 | \$184,254,472.51 | \$184,254,472.51 | \$4,262,138.71 |
| Total Final | \$186,432,697.00 | \$4,182,077.29 | \$190,614,774.29 | \$188,539,976.48 | \$186,352,635.58 | \$184,254,472.51 | \$184,254,472.51 | \$4,262,138.71 |

 Mira: Laura Elena Fonseca Leal
 Consejera Presidenta

 CP. Daniel Galván Ríos
 Dir. Administración y Finanzas

 Mira: Silvia del Carmen Martínez Méndez
 Secretaria Ejecutiva

000093

 Utr. supervisor
 Rep. p/Estado/Presupuesto/Egresos_FNS

Consejo Estatal Electoral y de Participación Ciudadana

ESTADO DE SAN LUIS POTOSÍ

Estado Analítico del Ejercicio del Presupuesto de Egresos

Clasificación Funcional (Finalidad y Función)

| Del 01/ene/2020 Al 31/dic/2020

Fecha y hora de Impresión | 11/mar/2021 11:24 a.m.

| Concepto | Egresos | | | | | |
|--|-------------------------|--------------------------------------|-------------------------|-------------------------|-------------------------|-------------------------------|
| | Aprobado 1 | Ampliaciones / (Reducciones) 2 | Modificado 3=(1+2) | Devengado 4 | Pagado 5 | Subejercicio 6 = (3 - 4) |
| GOBIERNO | \$186,432,697.00 | \$3,986,515.29 | \$190,419,212.29 | \$186,187,473.57 | \$184,089,310.50 | \$4,231,738.72 |
| COORDINACIÓN DE LA POLÍTICA DE GOBIERNO | \$186,432,697.00 | \$3,986,515.29 | \$190,419,212.29 | \$186,187,473.57 | \$184,089,310.50 | \$4,231,738.72 |
| OTRAS NO CLASIFICADAS EN FUNCIONES ANTERIORES | \$0.00 | \$195,562.00 | \$195,562.00 | \$165,162.01 | \$165,162.01 | \$30,399.99 |
| ADEUDOS DE EJERCICIOS FISCALES ANTERIORES | \$0.00 | \$195,562.00 | \$195,562.00 | \$165,162.01 | \$165,162.01 | \$30,399.99 |
| Total del Gasto | \$186,432,697.00 | \$4,182,077.29 | \$190,614,774.29 | \$186,352,635.58 | \$184,254,472.51 | \$4,262,138.71 |

 Mtra. Laura Elena Fortesca Leal
 Consejera Presidenta

 OP. Daniel Galván Ríos
 Dir. Administración y Finanzas

 Mtra. Silvia del Carmen Martínez Méndez
 Secretaria Ejecutiva

000094



Consejo Estatal Electoral y de Participación Ciudadana

ESTADO DE SAN LUIS POTOSÍ

Estado Analítico del Ejercicio Presupuesto de Egresos Ente Público / Fuente de Financiamiento

Del 01/ene/2020 Al 31/dic/2020

Usr: supervisor
 Rep: rptEstadoPresupuestoEgresos_FF2_A

Fecha y hora de Impresión | 11/mar/2021 | 11:25 a.m.

| | Ejercicio del Presupuesto | Egreso Aprobado (Reducciones) | | Egreso Modificado | Egreso Comprometido | Egreso Devengado | Egreso Ejercido | Egreso Pagado | Subejercicio |
|--------------|--|-------------------------------|-----------------------|-------------------------|-------------------------|-------------------------|-------------------------|-------------------------|-----------------------|
| | | Aprobado | Ampliaciones / | | | | | | |
| 14RP4 | CONSEJO ESTATAL ELECTORAL Y DE PARTICIPACION | \$0.00 | \$3,439,044.36 | \$3,439,044.36 | \$2,084,016.21 | \$2,084,016.20 | \$1,718,745.48 | \$1,718,745.48 | \$1,355,028.16 |
| 16RE6 | CONSEJO ESTATAL ELECTORAL Y DE PARTICIPACION | \$186,432,697.00 | \$743,032.93 | \$187,175,729.93 | \$186,455,960.27 | \$184,288,619.38 | \$182,535,727.03 | \$182,535,727.03 | \$2,907,110.55 |
| Total | | \$186,432,697.00 | \$4,182,077.29 | \$190,614,777.29 | \$186,539,976.48 | \$186,352,635.58 | \$184,254,472.51 | \$184,254,472.51 | \$4,262,138.71 |

Mtra. Laura Elena Fonseca Leal
 Consejera Presidenta

CP Daniel Galván Ríos
 Dir. Administración y Finanzas

Mtra. Sylvia del Carmen Martínez Méndez
 Secretaria Ejecutiva

600095



**Consejo Estatal Electoral y de Participación Ciudadana
ESTADO DE SAN LUIS POTOSÍ**

Endeudamiento Neto

Del 01/ene/2020 Al 31/dic/2020

Usr: supervisor
Rep: rptEndeudamientoNeto

Fecha y hora de Impresión | 10/mar/2021
04:17 p.m.

| Identificación de Crédito o Instrumento | Contratación/Colocación | Amortización | Endeudamiento Neto |
|---|-------------------------|---------------|--------------------|
| | A | B | C=A-B |
| Créditos Bancarios | | | |
| Total Créditos Bancarios | \$0.00 | \$0.00 | \$0.00 |
| Otros Instrumentos de Deuda | | | |
| Total Otros Instrumentos de Deuda | \$0.00 | \$0.00 | \$0.00 |
| Total | \$0.00 | \$0.00 | \$0.00 |

Mtra. Laura Elena Fonseca Leal
Consejera Presidenta

Mtra. Silvia del Carmen Martínez Méndez
Secretaria Ejecutiva

CP. Daniel Galván Ríos

Dir. Administración y Finanzas



**Consejo Estatal Electoral y de Participación Ciudadana
ESTADO DE SAN LUIS POTOSÍ**

**Intereses de la Deuda
Del 01/ene/2020 Al 31/dic/2020**

Usr: supervisor
Rep: rptInteresesdeLaDeuda

Fecha y hora de Impresión | 10/mar/2021 04:20 p.m.

| Identificación de Crédito o Instrumento | Devengado | Pagado |
|--|---------------|---------------|
| Créditos Bancarios | | |
| Total de Intereses de Créditos Bancarios | \$0.00 | \$0.00 |
| Otros Instrumentos de Deuda | | |
| Total de Intereses de Otros Instrumentos de Deuda | \$0.00 | \$0.00 |
| Total | \$0.00 | \$0.00 |

 Mtra. Laura Elena Fonseca Leal
 Consejera Presidenta

 Mtra. Silvia del Carmen Martínez Méndez
 Secretaria Ejecutiva

 CP. Daniel Galván Ríos

Dir. Administración y Finanzas

000097

Consejo Estatal Electoral y de Participación Ciudadana
ESTADO DE SAN LUIS POTOSÍ
Gasto por Categoría Programática
Del 01/ene/2020 Al 31/dic/2020

 Usr: supervisor
 Rep: rpt:EstadoPresupuestoEgresos_PC

Fecha y hora de impresión: 11/mar/2021 11:39 a.m.

| Programas | Concepto | Egresos | | | | | Subejercicio |
|-----------------------------------|----------|-------------------------|------------------------------|------------------|------------------|------------------|----------------|
| | | Aprobado | Ampliaciones / (Reducciones) | Modificado | Devengado | Pagado | |
| | 1 | 2 | 3=(1+2) | 4 | 5 | 6 = (3 - 4) | |
| Desempeño de las Funciones | | \$186,432,697.00 | \$4,182,077.29 | \$190,614,774.29 | \$186,352,635.58 | \$184,254,472.51 | \$4,262,138.71 |
| Prestación de Servicios Públicos | | | \$4,182,077.29 | \$190,614,774.29 | \$186,352,635.58 | \$184,254,472.51 | \$4,262,138.71 |
| Total del Gasto | | \$186,432,697.00 | | | | | |

 Mtra. Laura Elena Fonseca Leal
 Consejera Presidenta

 OP. Daniel Galván Ríos
 Dir. Administración y Finanzas

 Mtra. Silvia Dal Carmen Martínez Méndez
 Secretaria Ejecutiva

000008

**CONSEJO ESTATAL ELECTORAL Y DE PARTICIPACION CIUDADANA
RESUMEN PRESUPUESTAL DEL EJERCICIO 2020**

| GASTO ORDINARIO | | | |
|---|-------------------------------|-----------------------|----------------------|
| CAPITULO | PRESUPUESTO MODIFICADO | DEVENGADO | SUB-EJERCICIO |
| 1000 SERVICIOS PERSONALES | 51,457,323.19 | 51,457,323.19 | 0.00 |
| 2000 MATERIALES Y SUMINISTROS | 1,158,005.24 | 1,118,777.43 | 39,227.81 |
| 3000 SERVICIOS GENERALES | 4,650,410.04 | 4,380,292.47 | 270,117.57 |
| 4000 TRANSFERENCIAS, ASIGNACIONES, SUBSIDIOS Y OTRAS AYUDAS | 117,170,768.00 | 114,983,926.23 | 2,186,841.77 |
| 5000 BIENES MUEBLES, INMUEBLES E INTANGIBLES | 138,969.16 | 136,674.00 | 2,295.16 |
| TOTAL REMANENTE GASTO ORDINARIO | 174,575,475.63 | 172,076,993.32 | 2,498,482.31 |

| INICIO PROCESO ELECTORAL 2020 | | | |
|--|----------------------|----------------------|-------------------|
| 1000 SERVICIOS PERSONALES | 3,408,147.59 | 3,408,147.59 | 0.00 |
| 2000 MATERIALES Y SUMINISTROS | 818,653.61 | 717,991.80 | 100,661.81 |
| 3000 SERVICIOS GENERALES | 7,877,186.00 | 7,611,025.84 | 266,160.16 |
| 5000 BIENES MUEBLES, INMUEBLES E INTANGIBLES | 300,705.10 | 289,298.82 | 11,406.28 |
| TOTAL REMANENTE INICIO DE PROCESO ELECTORAL | 12,404,692.30 | 12,026,464.05 | 378,228.25 |

| FONDOS DE FORTALECIMIENTO ART.82 | | | |
|--|-------------------|-------------------|-------------------|
| 2000 MATERIALES Y SUMINISTROS | 228,180.85 | 206,188.33 | 21,992.52 |
| 3000 SERVICIOS GENERALES | 318,869.15 | 145,323.51 | 173,545.64 |
| TOTAL REMANENTE FONDO DE FORTALECIMIENTO ART.82 | 547,050.00 | 351,511.84 | 195,538.16 |

| FONDO DE PROVISIONES ART.37 | | | |
|---|---------------------|-------------------|---------------------|
| 2000 MATERIALES Y SUMINISTROS | 80,000.00 | 1,102.00 | 78,898.00 |
| 3000 SERVICIOS GENERALES | 1,119,071.40 | 109,486.51 | 1,009,584.89 |
| TOTAL REMANENTE FONDO PROVISIONES ART.37 | 1,199,071.40 | 110,588.51 | 1,088,482.89 |

| FONDO PASIVO LABORAL | | | |
|---|------------|------------|------------------|
| 1000 SERVICIOS PERSONALES | 178,498.18 | 107,491.06 | 71,007.12 |
| TOTAL REMANENTE FONDO PASIVO LABORAL | | | |

| FONDO PRIMA DE ANTIGÜEDAD | | | |
|--|--------------|--------------|-------------|
| 1000 SERVICIOS PERSONALES | 1,514,424.78 | 1,514,424.78 | 0.00 |
| TOTAL REMANENTE FONDO PRIMA DE ANTIGÜEDAD | | | |

TOTAL PRESUPUESTO DEL 2020 190,419,212.29 186,187,473.56 4,231,738.73

| | |
|--|---------------------|
| REMANENTE DEL GASTO ORDINARIO | 2,498,482.31 |
| REMANENTE DE INICIO DE PROCESO ELECTORAL | 378,228.25 |
| FONDOS PROPIOS DEL CEEPAC | 1,355,028.17 |
| | <u>4,231,738.73</u> |

MENOS REEMBOLSO DEL CAPITULO 4000 A SECRETARIA DE FINANZAS -2,186,841.77

2,044,896.96

AL 31 DE DICIEMBRE DEL 2020 SE QUEDO EN CUENTAS POR COBRAR LA CANTIDAD DE \$3,228,187.00 QUE CORRESPONDEN A MATERIALES Y SUMINISTROS Y SERVICIOS GENERALES

000099

Consejo Estatal Electoral y de Participación Ciudadana

ESTADO DE SAN LUIS POTOSI

**Estado Analítico del Ejercicio del Presupuesto de Egresos
del 1 de Enero del 2020 al 31 de Diciembre del 2020**
Programas y Proyectos de Inversión

| Concepto | Egresos | | | | | Subejercicio |
|--|------------------|------------------------------|------------------|------------------|------------------|----------------|
| | Aprobado | Ampliaciones / (Reducciones) | Modificado | Devengado | Pagado | |
| | 1 | 2 | 3=(1+2) | 4 | 5 | 6 = (3 - 4) |
| Sin Ramo/Dependencia | | | | | | |
| FONDO PRIMA DE ANTIGUEDAD | \$0.00 | \$178,498.18 | \$178,498.18 | \$107,491.06 | \$45,841.90 | \$71,007.12 |
| ADEFAS 2018 | \$0.00 | \$40,600.00 | \$40,600.00 | \$15,000.01 | \$15,000.01 | \$25,599.99 |
| ADEFAS 2019 | \$0.00 | \$154,962.00 | \$154,962.00 | \$150,162.00 | \$150,162.00 | \$4,800.00 |
| CEEPAC | \$117,170,768.00 | \$0.00 | \$117,170,768.00 | \$114,983,926.23 | \$114,759,857.17 | \$2,186,841.77 |
| SECRETARIA EJECUTIVA | \$80,000.00 | \$636,236.68 | \$716,236.68 | \$570,127.08 | \$447,783.62 | \$146,109.60 |
| ADMINISTRACION DE RECURSOS | \$1,537,441.09 | -\$536,186.88 | \$1,001,254.21 | \$954,526.81 | \$926,433.81 | \$46,727.40 |
| PROGRAMA DE GESTION Y SEGUIMIENTO FINANCIERO | \$10,000.00 | \$4,001.20 | \$14,001.20 | \$14,001.20 | \$14,001.20 | \$0.00 |
| RECURSOS HUMANOS | \$52,537,449.40 | \$109,861.31 | \$52,647,310.71 | \$52,639,842.26 | \$51,644,183.12 | \$7,468.45 |
| GESTION DE RECURSOS MATERIALES | \$1,772,237.00 | \$182,976.66 | \$1,955,213.66 | \$1,870,918.72 | \$1,850,098.72 | \$84,294.94 |
| ANALISIS NORMATIVO Y DE DESARROLLO DE EDUCACION CIVICA Y DE PARTICIPACION CIUDADANA Y DIRECCION JURIDICA | \$40,000.00 | -\$30,635.35 | \$9,364.65 | \$9,364.65 | \$9,364.65 | \$0.00 |
| CONSERVACION Y ADMINISTRACION DOCUMENTAL | \$81,700.00 | -\$69,485.61 | \$12,214.39 | \$12,214.39 | \$12,214.39 | \$0.00 |
| DIRECCION SISTEMAS | \$50,584.31 | -\$952.07 | \$49,632.24 | \$46,421.98 | \$46,421.98 | \$3,210.26 |
| COMUNICACION | \$621,085.20 | \$5,314.30 | \$626,399.50 | \$620,263.14 | \$615,865.14 | \$6,136.36 |
| CONTRALORIA INTERNA | \$424,000.00 | -\$101,117.72 | \$322,882.28 | \$319,960.95 | \$319,960.95 | \$2,921.33 |
| PROGRAMA AL FORTALECIMIENTO DE LA CULTURA CIVICA | \$67,432.00 | -\$38,905.59 | \$28,526.41 | \$27,279.21 | \$27,279.21 | \$1,247.20 |
| PROGRAMA DE PARTICIPACION DEMOCRATICA DE LA | \$0.00 | \$249,050.00 | \$249,050.00 | \$82,032.82 | \$82,032.82 | \$167,017.18 |
| PROGRAMA AL FORTALECIMIENTO DE LA CULTURA CIVICA | \$0.00 | \$298,000.00 | \$298,000.00 | \$269,479.02 | \$269,479.02 | \$28,520.98 |
| PROGRAMA DE CAPACITACION Y FORMACION | \$0.00 | \$482,000.00 | \$482,000.00 | \$58,522.00 | \$58,522.00 | \$423,478.00 |
| FONDO PASIVO LABORAL 20 | \$0.00 | \$717,071.40 | \$717,071.40 | \$52,066.52 | \$52,066.52 | \$665,004.88 |
| SECRETARIA EJECUTIVA | \$0.00 | \$1,514,424.78 | \$1,514,424.78 | \$1,514,424.78 | \$1,210,803.22 | \$0.00 |
| ADMINISTRACION DE RECURSOS | \$80,520.00 | \$84,678.40 | \$165,198.40 | \$114,665.43 | \$114,665.43 | \$50,532.97 |
| PROGRAMA DE GESTION Y SEGUIMIENTO FINANCIERO | \$27,900.00 | \$5,511.99 | \$33,411.99 | \$16,668.01 | \$16,668.01 | \$16,743.98 |
| RECURSOS HUMANOS | \$25,800.00 | -\$25,800.00 | \$0.00 | \$0.00 | \$0.00 | \$0.00 |
| GESTION DE RECURSOS MATERIALES | \$6,111,058.07 | -\$3,890,680.42 | \$2,220,377.65 | \$2,216,006.65 | \$1,910,607.61 | \$4,371.00 |
| ANALISIS NORMATIVO Y DE DESARROLLO DE EDUCACION CIVICA Y DE PARTICIPACION CIUDADANA Y | \$571,765.97 | \$185,669.56 | \$757,435.53 | \$739,308.80 | \$739,308.80 | \$18,126.73 |
| | \$1,294,000.00 | -\$613,395.71 | \$680,604.29 | \$634,232.82 | \$634,232.82 | \$46,371.47 |
| | \$419,000.00 | -\$63,428.49 | \$355,571.51 | \$348,539.77 | \$348,539.77 | \$7,031.74 |

000100

| | | | | | | | |
|-----------------------------|-------------------------|-----------------------|-------------------------|-------------------------|-------------------------|-----------------------|--|
| ORGANIZACION ELECTORAL | \$252,721.70 | | | | | | |
| DIRECCION JURIDICA | \$235,200.00 | | | | | | |
| DIRECCION SISTEMAS | \$205,870.00 | | | | | | |
| GESTION DE PRERROGATIVAS | \$914,324.88 | | | | | | |
| COMUNICACION | \$733,333.34 | | | | | | |
| CONTRALORIA INTERNA | \$16,500.00 | | | | | | |
| INTEGRACION DE CDE Y CME | \$1,112,006.04 | | | | | | |
| Sin Ramo/Dependencia | \$186,432,697.00 | \$4,182,077.29 | \$190,614,774.29 | \$186,352,635.58 | \$184,254,472.51 | \$4,262,138.71 | |

| | | | | | | | |
|------------------------|-------------------------|-----------------------|-------------------------|-------------------------|-------------------------|-----------------------|--|
| Total del Gasto | \$186,432,697.00 | \$4,182,077.29 | \$190,614,774.29 | \$186,352,635.58 | \$184,254,472.51 | \$4,262,138.71 | |
|------------------------|-------------------------|-----------------------|-------------------------|-------------------------|-------------------------|-----------------------|--|

 Mitra, Laura Elena Fonseca Leal
 Consejera Presidenta
 CP. Daniel Galván Ríos
 Dir. Administración y Finanzas

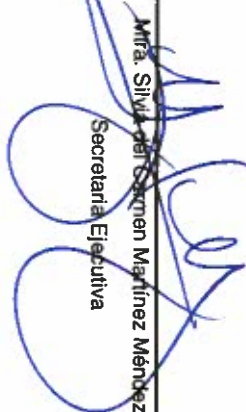
 Mirra, Silvia del Carmen Martínez Méndez
 Secretaria Ejecutiva

000101

INDICADORES DE GESTION

Se adjunta CD con información relativa a los Indicadores de Gestión 2020, la información se encuentra dividida de manera trimestral.



Mtra. Laura Elena Fonseca Leal
Consejera Presidenta

Mtra. Silvia del Carmen Martínez Méndez
Secretaria Ejecutiva



Consejo Estatal Electoral y de Participación Ciudadana
ESTADO DE SAN LUIS POTOSÍ
Indicadores de Postura Fiscal
del 01/ene/2020 al 31/dic/2020

Usr: supervisor
 Rep: rptIndicadoresPosturaFiscal

Fecha y hora de Impresión | 11/mar/2021
 03:39 p.m.

| Concepto | Estimado | Devengado | Pagado |
|---|-------------------------|-------------------------|-------------------------|
| I. Ingresos Presupuestarios (I=1+2) | \$186,432,697.00 | \$188,473,217.54 | \$184,614,118.54 |
| 1. Ingresos del Gobierno de la Entidad Federativa | \$0.00 | \$0.00 | \$0.00 |
| 2. Ingresos del Sector Paraestatal | \$186,432,697.00 | \$188,473,217.54 | \$184,614,118.54 |
| II. Egresos Presupuestarios (II=3+4) | \$186,432,697.00 | \$186,187,473.57 | \$184,089,310.50 |
| 3. Egresos del Gobierno de la Entidad Federativa | \$0.00 | \$0.00 | \$0.00 |
| 4. Egresos del Sector Paraestatal | \$186,432,697.00 | \$186,187,473.57 | \$184,089,310.50 |
| III. Balance Presupuestario (Superávit o Déficit) (III = I - II) | \$0.00 | \$2,285,743.97 | \$524,808.04 |

| Concepto | Estimado | Devengado | Pagado |
|---|---------------|-----------------------|---------------------|
| III. Balance Presupuestario (Superávit o Déficit) | \$0.00 | \$2,285,743.97 | \$524,808.04 |
| IV. Intereses, Comisiones y Gastos de la Deuda | \$0.00 | \$0.00 | \$0.00 |
| V. Balance Primario (Superávit o Déficit) (V= III - IV) | \$0.00 | \$2,285,743.97 | \$524,808.04 |

| Concepto | Estimado | Devengado | Pagado |
|--|---------------|----------------------|----------------------|
| A. Financiamiento | \$0.00 | \$0.00 | \$0.00 |
| B. Amortización de la deuda | \$0.00 | \$165,162.01 | \$165,162.01 |
| C. Endeudamiento ó desendeudamiento (C = A - B) | \$0.00 | -\$165,162.01 | -\$165,162.01 |

Mtra. Laura Elena Fonseca Leal
 Consejera Presidenta

CP. Daniel Galván Ríos
 Dir. Administración y Finanzas

Mtra. Silvia del Carmen Martínez Méndez
 Secretaria Ejecutiva

000103

| Concepto (c) | 2020 (d) | 31 de diciembre de 2019 (e) | Concepto (c) | 2020 (d) | 31 de diciembre de 2019 (e) |
|--|-------------------|-----------------------------|--|-------------------|-----------------------------|
| ACTIVO | | | PASIVO | | |
| Activo Circulante | | | Activo Circulante | | |
| a. Efectivo y Equivalentes (a=a1+a2+a3+a4+a5+a6+a7) | 29,889,725 | 34,726,504 | a. Cuentas por Pagar a Corto Plazo (a=a1+a2+a3+a4+a5+a6+a7+a8+a9) | 11,962,556 | 11,703,209 |
| a1) Efectivo | 0 | 0 | a1) Servicios Personales por Pagar a Corto Plazo | 6,278,280 | 6,947,586 |
| a2) Bancos/Tesorería | 1,416,607 | 1,256,648 | a2) Proveedores por Pagar a Corto Plazo | 298,902 | 196,769 |
| a3) Bancos/Depositos y Otros | 0 | 0 | a3) Contratistas por Obras Públicas por Pagar a Corto Plazo | 0 | 0 |
| a4) Inversiones Temporales (Hasta 3 meses) | 28,473,117 | 33,471,856 | a4) Participaciones y Aportaciones por Pagar a Corto Plazo | 0 | 0 |
| a5) Fondos con Afectación Específica | 0 | 0 | a5) Transferencias Otorgadas por Pagar a Corto Plazo | 2,047,509 | 2,048,435 |
| a6) Depósitos de Fondos de Terceros en Garantía y/o Administración | 0 | 0 | a6) Intereses, Comisiones y Otros Gastos de la Deuda Pública por Pagar a Corto Plazo | 0 | 0 |
| a7) Otros Efectivos y Equivalentes | 0 | 0 | a7) Retenciones y Contribuciones por Pagar a Corto Plazo | 3,337,884 | 2,511,409 |
| b. Derechos a Recibir Efectivo o Equivalentes (b=b1+b2+b3+b4+b5+b6+b7) | 4,654,701 | 3,202,598 | a8) Devoluciones de la Ley de Ingresos por Pagar a Corto Plazo | 0 | 0 |
| b1) Inversiones Financieras de Corto Plazo | 0 | 0 | a9) Otras Cuentas por Pagar a Corto Plazo | 0 | 0 |
| b2) Cuentas por Cobrar a Corto Plazo | 3,859,099 | 1,920,448 | b. Documentos por Pagar a Corto Plazo (b=b1+b2+b3) | 0 | 0 |
| b3) Deudores Diversos por Cobrar a Corto Plazo | 793,971 | 1,281,931 | b1) Documentos Comerciales por Pagar a Corto Plazo | 0 | 0 |
| b4) Ingresos por Recuperar a Corto Plazo | 0 | 0 | b2) Documentos con Contratistas por Obras Públicas por Pagar a Corto Plazo | 0 | 0 |
| b5) Deudores por Anticipos de la Tesorería a Corto Plazo | 0 | 0 | b3) Otros Documentos por Pagar a Corto Plazo | 0 | 0 |
| b6) Préstamos Otorgados a Corto Plazo | 0 | 0 | c. Porción a Corto Plazo de la Deuda Pública a Largo Plazo (c=c1+c2) | 0 | 0 |
| b7) Otros Derechos a Recibir Efectivo o Equivalentes a Corto Plazo | 1,631 | 218 | c1) Porción a Corto Plazo de la Deuda Pública | 0 | 0 |
| c. Derechos a Recibir Bienes o Servicios (c=c1+c2+c3+c4+c5) | 0 | 0 | c2) Porción a Corto Plazo de Arrendamiento Financiero | 0 | 0 |
| c1) Anticipo a Proveedores por Adquisición de Bienes y Prestación de Servicios a Corto Plazo | 0 | 0 | d. Títulos y Valores a Corto Plazo | 0 | 0 |
| c2) Anticipo a Proveedores por Adquisición de Bienes Inmuebles y Muebles a Corto Plazo | 0 | 0 | e. Pasivos Diferidos a Corto Plazo (e=e1+e2+e3) | 0 | 0 |
| c3) Anticipo a Proveedores por Adquisición de Bienes Intangibles a Corto Plazo | 0 | 0 | e1) Ingresos Cobrados por Adelantado a Corto Plazo | 0 | 0 |
| c4) Anticipo a Contratistas por Obras Públicas a Corto Plazo | 0 | 0 | e2) Intereses Cobrados por Adelantado a Corto Plazo | 0 | 0 |
| c5) Otros Derechos a Recibir Bienes o Servicios a Corto Plazo | 0 | 0 | e3) Otros Pasivos Diferidos a Corto Plazo | 0 | 0 |
| d. Inventarios (d=d1+d2+d3+d4+d5) | 0 | 0 | f. Fondos y Bienes de Terceros en Garantía y/o Administración a Corto Plazo (f=f1+f2+f3+f4+f5+f6) | 0 | 0 |
| d1) Inventario de Mercancías para Venta | 0 | 0 | f1) Fondos en Garantía a Corto Plazo | 0 | 0 |
| d2) Inventario de Mercancías Terminadas | 0 | 0 | f2) Fondos en Administración a Corto Plazo | 0 | 0 |
| d3) Inventario de Mercancías en Proceso de Elaboración | 0 | 0 | f3) Fondos Contingentes a Corto Plazo | 0 | 0 |
| d4) Inventario de Materiales Primas, Materiales y Suministros para Producción | 0 | 0 | f4) Fondos de Fideicomisos, Mandatos y Contratos Antiguos a Corto Plazo | 0 | 0 |
| d5) Bienes en Tránsito | 0 | 0 | f5) Otros Fondos de Terceros en Garantía y/o Administración a Corto Plazo | 0 | 0 |
| e. Almacenes | 0 | 0 | f6) Valores y Bienes en Garantía a Corto Plazo | 0 | 0 |
| f. Estimación por Pérdida o Deterioro de Activos Circulantes (f=f1+f2) | 0 | 0 | g. Provisiones a Corto Plazo (g=g1+g2+g3) | 0 | 0 |
| f1) Estimaciones para Cuentas Incoobrables por Derechos a Recibir Efectivo o Equivalentes | 0 | 0 | g1) Provisión para Demandas y Juicios a Corto Plazo | 0 | 0 |
| f2) Estimación por Deterioro de Inventarios | 0 | 0 | g2) Provisión para Contingencias a Corto Plazo | 0 | 0 |
| g. Otros Activos Circulantes (g=g1+g2+g3+g4) | 0 | 0 | g3) Otras Provisiones a Corto Plazo | 0 | 0 |
| g1) Valores en Garantía | 0 | 0 | h. Otros Pasivos a Corto Plazo (h=h1+h2+h3) | 0 | 0 |
| g2) Bienes en Garantía (excluye depósitos de fondos) | 0 | 0 | h1) Ingresos por Clasificar | 0 | 0 |
| g3) Bienes Derivados de Embargos, Decomisos, Aseguramientos y Dación en Pago | 0 | 0 | h2) Recaudación por Participar | 0 | 0 |
| g4) Adquisición con Fondos de Terceros | 0 | 0 | h3) Otros Pasivos Circulantes | 0 | 0 |
| IA. Total de Activos Circulantes (IA = a + b + c + d + e + f + g) | 34,544,426 | 37,931,102 | IA. Total de Pasivos Circulantes (IA = a + b + c + d + e + f + g + h) | 11,962,556 | 11,703,209 |
| Activo No Circulante | | | Pasivo No Circulante | | |
| a. Inversiones Financieras a Largo Plazo | 2,096,847 | 24,071,812 | a. Cuentas por Pagar a Largo Plazo | 0 | 0 |
| b. Derechos a Recibir Efectivo o Equivalentes a Largo Plazo | 517,773 | 26,551 | b. Documentos por Pagar a Largo Plazo | 0 | 0 |
| c. Bienes Inmuebles, Infraestructura y Construcciones en Proceso | 37,856,129 | 37,856,129 | c. Deuda Pública a Largo Plazo | 0 | 0 |
| d. Bienes Muebles | 31,300,261 | 30,874,288 | d. Pasivos Diferidos a Largo Plazo | 0 | 0 |
| e. Activos Intangibles | 541,334 | 541,334 | e. Fondos y Bienes de Terceros en Garantía y/o Administración a Largo Plazo | 0 | 0 |
| f. Depreciación, Deterioro y Amortización Acumulada de Bienes | -27,372,464 | -23,883,015 | f. Provisiones a Largo Plazo | 3,142,519 | 4,341,590 |
| g. Activos Diferidos | 0 | 0 | IB. Total de Pasivos No Circulantes (IB = a + b + c + d + e + f) | 3,142,519 | 4,341,590 |
| h. Estimación por Pérdida o Deterioro de Activos no Circulantes | 0 | 0 | II. Total del Pasivo (II = IA + IB) | 15,105,075 | 16,044,799 |
| i. Otros Activos no Circulantes | 0 | 0 | HACIENDA PÚBLICA/PATRIMONIO | | |
| IB. Total de Activos No Circulantes (IB = a + b + c + d + e + f + g + h + i) | 44,939,882 | 69,487,100 | IIA. Hacienda Pública/Patrimonio Contribuido (IIA = a + b + c) | 49,879,236 | 49,879,236 |
| I. Total del Activo (I = IA + IB) | 79,484,307 | 107,418,202 | a. Aportaciones | 49,879,236 | 49,879,236 |
| | | | b. Donaciones de Capital | 0 | 0 |
| | | | c. Actualización de la Hacienda Pública/Patrimonio | 0 | 0 |
| | | | IIIB. Hacienda Pública/Patrimonio Generado (IIIB = a + b + c + d + e) | 14,499,997 | 41,494,167 |
| | | | a. Resultados del Ejercicio (Ahorro/ Desahorro) | -876,801 | 11,834,257 |
| | | | b. Resultados de Ejercicios Anteriores | 15,376,598 | 29,659,910 |
| | | | c. Revalúos | 0 | 0 |
| | | | d. Reservas | 0 | 0 |
| | | | e. Rectificaciones de Resultados de Ejercicios Anteriores | 0 | 0 |
| | | | IIIC. Exceso o Insuficiencia en la Actualización de la Hacienda Pública/Patrimonio (IIIC = a + b) | 0 | 0 |
| | | | a. Resultado por Posición Monetaria | 0 | 0 |
| | | | b. Resultado por Tenencia de Activos no Monetarios | 0 | 0 |
| | | | III. Total Hacienda Pública/Patrimonio (III = IIA + IIIB + IIIC) | 64,379,233 | 91,373,403 |
| | | | IV. Total del Pasivo y Hacienda Pública/Patrimonio (IV = II + III) | 79,484,307 | 107,418,202 |

"Bajo protesta de decir verdad declaramos que los Estados Financieros y sus notas, son razonablemente correctos y son responsabilidad del emisor."

Mtro. Lino Elena Rodríguez Lard
 Consejero Presidente

CP. Daniel Sánchez
 Dir. Administración y Finanzas

Mrs. Carmen Martínez Alendéz
 Secretaria Ejecutiva

000104

| Consejo Estatal Electoral y de Participación Ciudadana (a) | | | | | | | |
|---|--------------------------------------|---------------------------|----------------------------|--|-----------------------------|-------------------------------|--|
| Informe Analítico de la Deuda Pública y Otros Pasivos - LDF | | | | | | | |
| Del 1 de Enero al 31 de Diciembre de 2020 (b) | | | | | | | |
| (PESOS) | | | | | | | |
| Denominación de la Deuda Pública y Otros Pasivos | Saldo al 31 de diciembre de 2019 (d) | Disposiciones del Periodo | Amortizaciones del Periodo | Revaluaciones, Reclasificaciones y Otros Ajustes | Saldo Final del Periodo (h) | Pago de Intereses del Periodo | Pago de Comisiones y demás costos asociados durante el Periodo (i) |
| (c) | (d) | (e) | (f) | (g) | h=d+e-f+g | (i) | (j) |
| 1. Deuda Pública (1=A+B) | 0 | 0 | 0 | 0 | 0 | 0 | 0 |
| A. Corto Plazo (A=a1+a2+a3) | 0 | 0 | 0 | 0 | 0 | 0 | 0 |
| a1) Instituciones de Crédito | 0 | 0 | 0 | 0 | 0 | 0 | 0 |
| a2) Títulos y Valores | 0 | 0 | 0 | 0 | 0 | 0 | 0 |
| a3) Arrendamientos Financieros | 0 | 0 | 0 | 0 | 0 | 0 | 0 |
| B. Largo Plazo (B=b1+b2+b3) | 0 | 0 | 0 | 0 | 0 | 0 | 0 |
| b1) Instituciones de Crédito | 0 | 0 | 0 | 0 | 0 | 0 | 0 |
| b2) Títulos y Valores | 0 | 0 | 0 | 0 | 0 | 0 | 0 |
| b3) Arrendamientos Financieros | 0 | 0 | 0 | 0 | 0 | 0 | 0 |
| 2. Otros Pasivos | 16,044,799 | | | | 15,105,075 | | |
| 3. Total de la Deuda Pública y Otros Pasivos | 16,044,799 | 0 | 0 | 0 | 15,105,075 | 0 | 0 |
| 4. Deuda Contingente 1 (Informativo) | 0 | 0 | 0 | 0 | 0 | 0 | 0 |
| A. Deuda Contingente 1 | 0 | | | | 0 | | |
| B. Deuda Contingente 2 | 0 | | | | 0 | | |
| C. Deuda Contingente XX | 0 | | | | 0 | | |
| 5. Valor de Instrumentos Bono Cupón Cero 2 (Informativo) | 0 | 0 | 0 | 0 | 0 | 0 | 0 |
| A. Instrumento Bono Cupón Cero 1 | | | | | 0 | | |
| B. Instrumento Bono Cupón Cero 2 | | | | | 0 | | |
| C. Instrumento Bono Cupón Cero XX | | | | | 0 | | |

1. Se refiere a cualquier financiamiento sin fuente o garantía de pago definida, que sea asumido de manera solidaria o subsidiaria por las Entidades Federativas con sus Municipios, organismos descentralizados y empresas de participación estatal mayoritaria y fideicomisos, locales o municipales, y por los Municipios con sus respectivos organismos descentralizados y empresas de participación municipal mayoritaria.

2. Se refiere al valor del Bono Cupón Cero que respalda el pago de los créditos asociados al mismo (Activo).

| Obligaciones a Corto Plazo (k) | Monto Contratado (l) | Plazo Pactado (m) | Tasa de Interés (n) | Comisiones y Costos Relacionados (o) | Tasa Efectiva (p) |
|--|----------------------|-------------------|---------------------|--------------------------------------|-------------------|
| 6. Obligaciones a Corto Plazo (Informativo) | 0 | 0 | 0 | 0 | 0 |
| A. Crédito 1 | | | | | |
| B. Crédito 2 | | | | | |
| C. Crédito XX | | | | | |

"Bajo protesta de decir verdad declaramos que los Estados Financieros y sus notas, son razonablemente correctos y son responsabilidad del emisor".

Mtra. Laura Elena Fonseca Leal
Consejera Presidenta

Mtra. Silvia del Carmen Martínez Méndez
Secretaria Ejecutiva

CP. Daniel Galván Ríos
Dir. Administración y Finanzas

000105

| Consejo Estatal Electoral y de Participación Ciudadana (e) | | | | | | | | | | |
|---|--------------------|---|----------------------|-------------------------------|---------------|--|---|--|--|---|
| Informe Analítico de Obligaciones Diferentes de Financiamientos - LDF | | | | | | | | | | |
| Del 1 de Enero al 31 de Diciembre de 2020 (b) | | | | | | | | | | |
| (PESOS) | | | | | | | | | | |
| Denominación de las Obligaciones Diferentes de Financiamiento | Fecha del Contrato | Fecha de inicio de operación del proyecto | Fecha de vencimiento | Monto de la Inversión pactado | Plazo pactado | Monto promedio mensual del pago de la contraprestación | Monto promedio mensual del pago de la contraprestación correspondiente al pago de Inversión | Monto pagado de la inversión al XX de XXXX de 20XX | Monto pagado de la inversión actualizado al XX de XXXX de 20XX | Saldo pendiente por pagar de la inversión al XX de XXXX de 20XX |
| (c) | (d) | (e) | (f) | (g) | (h) | (i) | (j) | (k) | (l) | (m = g - l) |
| A. Asociaciones Público Privadas (APP's) (A=a+b+c+d) | 0 | 0 | 0 | 0 | 0 | 0 | 0 | 0 | 0 | 0 |
| a) APP 1 | | | | | | | | | | 0 |
| b) APP 2 | | | | | | | | | | 0 |
| c) APP 3 | | | | | | | | | | 0 |
| d) APP XX | | | | | | | | | | 0 |
| B. Otros Instrumentos (B=a+b+c+d) | 0 | 0 | 0 | 0 | 0 | 0 | 0 | 0 | 0 | 0 |
| a) Otro Instrumento 1 | | | | | | | | | | 0 |
| b) Otro Instrumento 2 | | | | | | | | | | 0 |
| c) Otro Instrumento 3 | | | | | | | | | | 0 |
| d) Otro Instrumento XX | | | | | | | | | | 0 |
| C. Total de Obligaciones Diferentes de Financiamiento (C=A+B) | 0 | 0 | 0 | 0 | 0 | 0 | 0 | 0 | 0 | 0 |

"Bajo protesta de decir verdad declaramos que los Estados Financieros y sus notas, son razonablemente correctos y son responsabilidad del emisor".

Mtra. Laura Elena Fonseca Leal
Consejera Presidenta

Mtra. Silvia del Carmen Martínez Méndez
Secretaria Ejecutiva

CP. Daniel Galván Ríos
Dir. Administración y Finanzas

000106

Consejo Estatal Electoral y de Participación Ciudadana (A)
Balances Presupuestario - LDF
Del 1 de Enero al 31 de Diciembre de 2020 (B)
(PESOS)

| Concepto (C) | Estimado/ Aprobado (A) | Devengado | Recaudado/ Pagado |
|---|---------------------------|--------------------|----------------------|
| A. Ingresos Totales (A = A1+A2+A3) | 186,432,697 | 188,308,056 | 184,448,957 |
| A1. Ingresos de Libre Disposición | 186,432,697 | 188,473,218 | 184,614,119 |
| A2. Transferencias Federales Etiquetadas | | | |
| A3. Financiamiento Neto | 0 | -165,162 | -165,162 |
| B. Egresos Presupuestarios (B = B1+B2) | 186,432,697 | 186,187,474 | 184,089,311 |
| B1. Gasto No Etiquetado (sin incluir Amortización de la Deuda Pública) | 186,432,697 | 184,103,457 | 182,370,585 |
| B2. Gasto Etiquetado (sin incluir Amortización de la Deuda Pública) | 0 | 2,084,016 | 1,718,745 |
| C. Remanentes del Ejercicio Anterior (C = C1 + C2) | | 0 | 0 |
| C1. Remanentes de Ingresos de Libre Disposición aplicados en el periodo | | | |
| C2. Remanentes de Transferencias Federales Etiquetadas aplicados en el periodo | | | |
| I. Balance Presupuestario (I = A - B + C) | 0 | 2,120,582 | 359,646 |
| II. Balance Presupuestario sin Financiamiento Neto (II = I - A3) | 0 | 2,285,744 | 524,808 |
| III. Balance Presupuestario sin Financiamiento Neto y sin Remanentes del Ejercicio Anterior (III = II - C) | 0 | 2,285,744 | 524,808 |

| Concepto | Aprobado | Devengado | Pagado |
|--|----------|-----------|---------|
| E. Intereses, Comisiones y Gastos de la Deuda (E = E1+E2) | 0 | 0 | 0 |
| E1. Intereses, Comisiones y Gastos de la Deuda con Gasto No Etiquetado | | | |
| E2. Intereses, Comisiones y Gastos de la Deuda con Gasto Etiquetado | | | |
| IV. Balance Primario (IV = III - E) | 0 | 2,285,744 | 524,808 |

| Concepto | Estimado/ Aprobado | Devengado | Recaudado/ Pagado |
|---|-----------------------|-----------|----------------------|
| F. Financiamiento (F = F1 + F2) | 0 | 0 | 0 |
| F1. Financiamiento con Fuente de Pago de Ingresos de Libre Disposición | | | |
| F2. Financiamiento con Fuente de Pago de Transferencias Federales Etiquetadas | | | |
| G. Amortización de la Deuda (G = G1 + G2) | 0 | 165,162 | 165,162 |
| G1. Amortización de la Deuda Pública con Gasto No Etiquetado | 0 | 165,162 | 165,162 |
| G2. Amortización de la Deuda Pública con Gasto Etiquetado | | | |
| A3. Financiamiento Neto (A3 = F - G) | 0 | -165,162 | -165,162 |

| Concepto | Estimado/ Aprobado | Devengado | Recaudado/ Pagado |
|---|-----------------------|--------------------|----------------------|
| A1. Ingresos de Libre Disposición | 186,432,697 | 188,473,218 | 184,614,119 |
| A3.1. Financiamiento Neto con Fuente de Pago de Ingresos de Libre Disposición (A3.1 = F1 - G1) | 0 | -165,162 | -165,162 |
| F1. Financiamiento con Fuente de Pago de Ingresos de Libre Disposición | 0 | 0 | 0 |
| G1. Amortización de la Deuda Pública con Gasto No Etiquetado | 0 | 165,162 | 165,162 |
| B1. Gasto No Etiquetado (sin incluir Amortización de la Deuda Pública) | 186,432,697 | 184,103,457 | 182,370,585 |
| C1. Remanentes de Ingresos de Libre Disposición aplicados en el periodo | | 0 | 0 |
| V. Balance Presupuestario de Recursos Disponibles (V = A1 + A3.1 - B1 + C1) | 0 | 4,204,596 | 2,978,392 |
| VI. Balance Presupuestario de Recursos Disponibles sin Financiamiento Neto (VI = V - A3.1) | 0 | 4,369,760 | 2,243,554 |

000107



| | | | Recaudado/ Pagado |
|--|---|------------|----------------------|
| A2. Transferencias Federales Etiquetadas | 0 | 0 | 0 |
| A3.2 Financiamiento Neto con Fuente de Pago de Transferencias Federales Etiquetadas (A3.2 = F2 - G2) | 0 | 0 | 0 |
| F2. Financiamiento con Fuente de Pago de Transferencias Federales Etiquetadas | 0 | 0 | 0 |
| G2. Amortización de la Deuda Pública con Gasto Etiquetado | 0 | 0 | 0 |
| B2. Gasto Etiquetado (sin incluir Amortización de la Deuda Pública) | 0 | 2,084,016 | 1,718,745 |
| C2. Remanentes de Transferencias Federales Etiquetadas aplicados en el periodo | | 0 | 0 |
| VII. Balance Presupuestario de Recursos Etiquetados (VII = A2 + A3.2 - B2 + C2) | 0 | -2,084,016 | -1,718,745 |
| VIII. Balance Presupuestario de Recursos Etiquetados sin Financiamiento Neto (VIII = VII - A3.2) | 0 | -2,084,016 | -1,718,745 |

"Bajo protesta de decir verdad declaramos que los Estados Financieros y sus notas, son razonablemente correctos y son responsabilidad del emisor".

Mtra. Laura Elena Fonseca Leal
Consejera Presidenta

Mta. Jaime del Carmen Martínez Méndez
Secretaría Ejecutiva

CP. Daniel Guevara Rojas
Dir. Administración y Finanzas

000108

Consejo Estatal Electoral y de Participación Ciudadana de S.L.P.
 Estado Analítico de Ingresos Corrientes - LPI
 Del 1 de Enero al 31 de Diciembre de 2020 (b)
 (PESOS)

| Concepto (c) | Ingreso | | | | | Diferencia (e) |
|---|--------------------|--------------------------------|--------------------|--------------------|--------------------|-------------------|
| | Estimado (d) | Ampliaciones/ (Reducciones) | Modificado | Devengado | Recaudado | |
| Ingresos de Libre Disposición | | | | | | |
| A. Impuestos | | | 0 | | | 0 |
| B. Cuotas y Aportaciones de Seguridad Social | | | 0 | | | 0 |
| C. Contribuciones de Mejoras | | | 0 | | | 0 |
| D. Derechos | | | 0 | | | 0 |
| E. Productos | 0 | 55,437 | 55,437 | 55,437 | 55,437 | 55,437 |
| F. Aprovechamientos | | | 0 | | | 0 |
| G. Ingresos por Ventas de Bienes y Prestación Servicios | 0 | 1,985,084 | 1,985,084 | 1,985,084 | 1,985,084 | 1,985,084 |
| H. Participaciones | 0 | | 0 | 0 | 0 | 0 |
| (H=h1+h2+h3+h4+h5+h6+h7+h8+h9+h10+h11) | | | | | | |
| h1) Fondo General de Participaciones | | | 0 | | | 0 |
| h2) Fondo de Fomento Municipal | | | 0 | | | 0 |
| h3) Fondo de Fiscalización y Recaudación | | | 0 | | | 0 |
| h4) Fondo de Compensación | | | 0 | | | 0 |
| h5) Fondo de Extracción de Hidrocarburos | | | 0 | | | 0 |
| h6) Impuesto Especial Sobre Producción y Servicios | | | 0 | | | 0 |
| h7) 0.136% de la Recaudación Federal Participable | | | 0 | | | 0 |
| h8) 3.17% Sobre Extracción de Petróleo | | | 0 | | | 0 |
| h9) Gasolinas y Diésel | | | 0 | | | 0 |
| h10) Fondo del Impuesto Sobre la Renta | | | 0 | | | 0 |
| h11) Fondo de Estabilización de los Ingresos de las Entidades Federativas | | | 0 | | | 0 |
| I. Incentivos Derivados de la Colaboración Fiscal (I=i1+i2+i3+i4+i5) | 0 | 0 | 0 | 0 | 0 | 0 |
| i1) Tenencia o Uso de Vehículos | | | 0 | | | 0 |
| i2) Fondo de Compensación ISAN | | | 0 | | | 0 |
| i3) Impuesto Sobre Automóviles Nuevos | | | 0 | | | 0 |
| i4) Fondo de Compensación de Repesos-Intermedios | | | 0 | | | 0 |
| i5) Otros Incentivos Económicos | | | 0 | | | 0 |
| J. Transferencias y Asignaciones | 186,432,697 | 547,471 | 186,980,168 | 186,432,697 | 182,573,598 | -3,859,099 |
| K. Convenios | 0 | 0 | 0 | 0 | 0 | 0 |
| k1) Otros Convenios y Subsidios | | | 0 | | | 0 |
| L. Otros Ingresos de Libre Disposición (L=l1+l2) | 0 | 0 | 0 | 0 | 0 | 0 |
| l1) Participaciones en Ingresos Locales | | | 0 | | | 0 |
| l2) Otros Ingresos de Libre Disposición | | | 0 | | | 0 |
| II. Total de Ingresos de Libre Disposición (II=A+B+C+D+E+F+G+H+I+J+K+L) | 186,432,697 | 2,587,992 | 189,020,689 | 188,473,218 | 184,614,119 | -1,818,578 |
| Ingresos Excedentes de Ingresos de Libre Disposición | | | | | | |
| Transferencias Federales Etiquetadas | | | | | | |
| A. Aportaciones (A=a1+a2+a3+a4+a5+a6+a7+a8) | 0 | 0 | 0 | 0 | 0 | 0 |
| a1) Fondo de Aportaciones para la Nómina Educativa y Gasto Operativo | | | 0 | | | 0 |
| a2) Fondo de Aportaciones para los Servicios de Salud | | | 0 | | | 0 |
| a3) Fondo de Aportaciones para la Infraestructura Social | | | 0 | | | 0 |
| a4) Fondo de Aportaciones para el Fortalecimiento de los Municipios y de las Demarcaciones Territoriales del Distrito Federal | | | 0 | | | 0 |
| a5) Fondo de Aportaciones Múltiples | | | 0 | | | 0 |
| a6) Fondo de Aportaciones para la Educación Tecnológica y de Adultos | | | 0 | | | 0 |
| a7) Fondo de Aportaciones para la Seguridad Pública de los Estados y del Distrito Federal | | | 0 | | | 0 |
| a8) Fondo de Aportaciones para el Fortalecimiento de las Entidades Federativas | | | 0 | | | 0 |
| B. Convenios (B=b1+b2+b3+b4) | 0 | 0 | 0 | 0 | 0 | 0 |
| b1) Convenios de Protección Social en Salud | | | 0 | | | 0 |
| b2) Convenios de Descentralización | | | 0 | | | 0 |
| b3) Convenios de Reasignación | | | 0 | | | 0 |
| b4) Otros Convenios y Subsidios | | | 0 | | | 0 |
| C. Fondos Distintos de Aportaciones (C=c1+c2) | 0 | 0 | 0 | 0 | 0 | 0 |
| c1) Fondo para Entidades Federativas y Municipios Productores de Hidrocarburos | | | 0 | | | 0 |
| c2) Fondo Minero | | | 0 | | | 0 |
| D. Transferencias, Asignaciones, Subsidios y Subvenciones, y Pensiones y Jubilaciones | | | 0 | | | 0 |
| E. Otras Transferencias Federales Etiquetadas | | | 0 | | | 0 |
| II. Total de Transferencias Federales Etiquetadas (II = A + B + C + D + E) | 0 | 0 | 0 | 0 | 0 | 0 |
| III. Ingresos Derivados de Financiamientos (III = A) | 0 | 0 | 0 | 0 | 0 | 0 |
| A. Ingresos Derivados de Financiamientos | | | 0 | | | 0 |
| IV. Total de Ingresos (IV = I + II + III) | 186,432,697 | 2,587,992 | 189,020,689 | 188,473,218 | 184,614,119 | -1,818,578 |
| Datos Informativos | | | | | | |
| 1. Ingresos Derivados de Financiamientos con Fuente de Pago de Ingresos de Libre Disposición | | | 0 | | | 0 |
| 2. Ingresos Derivados de Financiamientos con Fuente de Pago de Transferencias Federales Etiquetadas | | | 0 | | | 0 |
| 3. Ingresos Derivados de Financiamientos (3 = 1 + 2) | 0 | 0 | 0 | 0 | 0 | 0 |

Bajo protesta de decir verdad declaramos que los Estados Financieros y sus notas, son razonablemente correctos y son responsabilidad del emisor.

Mra. Luzma Elena Fonseca Rosal
Consejera Presidenta

CP. Daniel Galván Rojas
Dir. Administración y Finanzas

Mtra. Lucila del Carmen Martínez Méndez
Secretaria Ejecutiva

060109

| (PESOS) | | | | | | | |
|--|--------------|--------------------------------|-------------|-------------|-------------|------------------|--|
| Concepto (c) | Egresos | | | | | Subejercicio (e) | |
| | Aprobado (d) | Ampliaciones/ (Reducciones) | Modificado | Devengado | Pagado | | |
| I. Gasto No Etiquetado (I=A+B+C+D+E+F+G+H+I) | 186,432,897 | 743,033 | 187,175,730 | 184,288,819 | 182,535,727 | 2,907,111 | |
| A. Servicios Personales (A=a1+a2+a3+a4+a5+a6+a7) | 58,512,066 | -3,646,595 | 54,865,471 | 54,865,471 | 53,910,762 | 0 | |
| a1) Remuneraciones al Personal de Carácter Permanente | 26,179,384 | -1,519,711 | 24,659,673 | 24,659,673 | 24,659,673 | 0 | |
| a2) Remuneraciones al Personal de Carácter Transitorio | 7,216,633 | -2,192,990 | 5,023,644 | 5,023,644 | 5,023,644 | 0 | |
| a3) Remuneraciones Adicionales y Especiales | 8,814,089 | -667,863 | 8,146,225 | 8,145,838 | 8,145,838 | 387 | |
| a4) Seguridad Social | 6,807,678 | -691,297 | 6,116,381 | 6,116,768 | 5,162,059 | -387 | |
| a5) Otras Prestaciones Sociales y Económicas | 4,816,959 | 1,649,877 | 6,466,836 | 6,466,836 | 6,466,836 | 0 | |
| a6) Previsiones | | | 0 | | | 0 | |
| a7) Pago de Estímulos a Servidores Públicos | 4,677,323 | -224,611 | 4,452,712 | 4,452,712 | 4,452,712 | 0 | |
| B. Materiales y Suministros (B=b1+b2+b3+b4+b5+b6+b7+b8+b9) | 1,811,623 | 165,036 | 1,976,659 | 1,836,769 | 1,836,769 | 139,890 | |
| b1) Materiales de Administración, Emisión de Documentos y Artículos Oficiales | 742,568 | 250,309 | 992,878 | 948,225 | 948,225 | 44,652 | |
| b2) Alimentos y Utensilios | 371,347 | -228,874 | 142,472 | 115,616 | 115,616 | 26,856 | |
| b3) Materias Primas y Materiales de Producción y Comercialización | | | 0 | | | 0 | |
| b4) Materiales y Artículos de Construcción y de Reparación | 118,239 | -30,484 | 87,775 | 73,672 | 73,672 | 14,103 | |
| b5) Productos Químicos, Farmacéuticos y de Laboratorio | 24,180 | 9,656 | 33,836 | 33,717 | 33,717 | 118 | |
| b6) Combustibles, Lubrificantes y Aditivos | 388,000 | -72,888 | 315,112 | 309,016 | 309,016 | 6,096 | |
| b7) Vestuario, Blancos, Prendas de Protección y Artículos Deportivos | 31,296 | 127,233 | 158,529 | 152,519 | 152,519 | 6,010 | |
| b8) Materiales y Suministros Para Seguridad | | | 0 | | | 0 | |
| b9) Herramientas, Refacciones y Accesorios Menores | 135,992 | 110,065 | 246,057 | 204,003 | 204,003 | 42,054 | |
| C. Servicios Generales (C=c1+c2+c3+c4+c5+c6+c7+c8+c9) | 8,938,241 | 3,589,355 | 12,527,596 | 11,991,318 | 11,437,203 | 536,278 | |
| c1) Servicios Básicos | 1,030,890 | -151,728 | 879,162 | 811,266 | 778,775 | 67,896 | |
| c2) Servicios de Arrendamiento | 363,670 | 562,934 | 926,605 | 840,777 | 840,777 | 85,828 | |
| c3) Servicios Profesionales, Científicos, Técnicos y Otros Servicios | 2,390,600 | 4,224,115 | 6,614,715 | 6,456,252 | 6,220,660 | 158,463 | |
| c4) Servicios Financieros, Bancarios y Comerciales | 669,000 | -128,847 | 540,153 | 522,628 | 522,628 | 17,525 | |
| c5) Servicios de Instalación, Reparación, Mantenimiento y Conservación | 554,420 | 392,636 | 947,056 | 887,402 | 887,402 | 59,653 | |
| c6) Servicios de Comunicación Social y Publicidad | 763,225 | -3,307 | 759,918 | 756,550 | 756,550 | 3,368 | |
| c7) Servicios de Traslado y Viáticos | 2,014,270 | -1,346,279 | 667,991 | 531,331 | 531,331 | 136,660 | |
| c8) Servicios Oficiales | 30,000 | 0 | 30,000 | 29,742 | 29,742 | 258 | |
| c9) Otros Servicios Generales | 1,122,165 | 39,831 | 1,161,996 | 1,155,370 | 869,338 | 6,626 | |
| D. Transferencias, Asignaciones, Subsidios y Otras Ayudas (D=d1+d2+d3+d4+d5+d6+d7+d8+d9) | 117,170,768 | 0 | 117,170,768 | 114,983,926 | 114,759,857 | 2,186,842 | |
| d1) Transferencias Internas y Asignaciones al Sector Público | 117,170,768 | 0 | 117,170,768 | 114,983,926 | 114,759,857 | 2,186,842 | |
| d2) Transferencias al Resto del Sector Público | | | 0 | | | 0 | |
| d3) Subsidios y Subvenciones | | | 0 | | | 0 | |
| d4) Ayudas Sociales | | | 0 | | | 0 | |
| d5) Pensiones y Jubilaciones | | | 0 | | | 0 | |
| d6) Transferencias a Fideicomisos, Mandatos y Otros Análogos | | | 0 | | | 0 | |
| d7) Transferencias a la Seguridad Social | | | 0 | | | 0 | |
| d8) Donativos | | | 0 | | | 0 | |
| d9) Transferencias al Exterior | | | 0 | | | 0 | |
| E. Bienes Muebles, Inmuebles e Intangibles (E=e1+e2+e3+e4+e5+e6+e7+e8+e9) | 0 | 439,674 | 439,674 | 425,973 | 425,973 | 13,701 | |
| e1) Mobiliario y Equipo de Administración | 0 | 437,379 | 437,379 | 425,973 | 425,973 | 11,406 | |
| e2) Mobiliario y Equipo Educativo y Recreativo | | | 0 | | | 0 | |
| e3) Equipo e Instrumental Médico y de Laboratorio | | | 0 | | | 0 | |
| e4) Vehículos y Equipo de Transporte | | | 0 | | | 0 | |
| e5) Equipo de Defensa y Seguridad | | | 0 | | | 0 | |
| e6) Maquinaria, Otros Equipos y Herramientas | | | 0 | | | 0 | |
| e7) Activos Biológicos | | | 0 | | | 0 | |
| e8) Bienes Inmuebles | 0 | 2,295 | 2,295 | 0 | 0 | 2,295 | |
| e9) Activos Intangibles | | | 0 | | | 0 | |
| F. Inversión Pública (F=f1+f2+f3) | 0 | 0 | 0 | 0 | 0 | 0 | |
| f1) Obra Pública en Bienes de Dominio Público | | | 0 | | | 0 | |
| f2) Obra Pública en Bienes Propios | | | 0 | | | 0 | |
| f3) Proyectos Productivos y Acciones de Fomento | | | 0 | | | 0 | |
| G. Inversiones Financieras y Otras Provisiones (G=g1+g2+g3+g4+g5+g6+g7) | 0 | 0 | 0 | 0 | 0 | 0 | |
| g1) Inversiones Para el Fomento de Actividades Productivas | | | 0 | | | 0 | |
| g2) Acciones y Participaciones de Capital | | | 0 | | | 0 | |
| g3) Compra de Títulos y Valores | | | 0 | | | 0 | |
| g4) Concesión de Préstamos | | | 0 | | | 0 | |
| g5) Inversiones en Fideicomisos, Mandatos y Otros Análogos | | | 0 | | | 0 | |
| Fideicomiso de Desastres Naturales (Informativo) | | | 0 | | | 0 | |
| g6) Otras Inversiones Financieras | | | 0 | | | 0 | |
| g7) Provisiones para Contingencias y Otras Erogaciones Especiales | | | 0 | | | 0 | |
| H. Participaciones y Aportaciones (H=h1+h2+h3) | 0 | 0 | 0 | 0 | 0 | 0 | |
| h1) Participaciones | | | 0 | | | 0 | |
| h2) Aportaciones | | | 0 | | | 0 | |
| h3) Convenios | | | 0 | | | 0 | |
| I. Deuda Pública (I=i1+i2+i3+i4+i5+i6+i7) | 0 | 195,562 | 195,562 | 165,162 | 165,162 | 30,400 | |
| i1) Amortización de la Deuda Pública | | | 0 | | | 0 | |
| i2) Intereses de la Deuda Pública | | | 0 | | | 0 | |
| i3) Comisiones de la Deuda Pública | | | 0 | | | 0 | |
| i4) Gastos de la Deuda Pública | | | 0 | | | 0 | |
| i5) Costo por Coberturas | | | 0 | | | 0 | |
| i6) Apoyos Financieros | | | 0 | | | 0 | |
| i7) Adeudos de Ejercicios Fiscales Anteriores (ADEFAS) | 0 | 195,562 | 195,562 | 165,162 | 165,162 | 30,400 | |

000110

| Concepto (c) | Egresos | | | | | Subejercicio (e) |
|---|--------------------|--------------------------------|--------------------|--------------------|--------------------|------------------|
| | Aprobado (d) | Ampliaciones/ (Reducciones) | Modificado | Devengado | Pagado | |
| II. Gasto Etiquetado (II=A+B+C+D+E+F+G+H+I) | 0 | 3,439,044 | 3,439,044 | 2,084,016 | 1,718,745 | 1,355,028 |
| A. Servicios Personales (A=a1+a2+a3+a4+a5+a6+a7) | 0 | 1,692,923 | 1,692,923 | 1,621,916 | 1,256,645 | 71,007 |
| a1) Remuneraciones al Personal de Carácter Permanente | | | 0 | 0 | 0 | 0 |
| a2) Remuneraciones al Personal de Carácter Transitorio | | | 0 | 0 | 0 | 0 |
| a3) Remuneraciones Adicionales y Especiales | | | 0 | 0 | 0 | 0 |
| a4) Seguridad Social | | | 0 | 0 | 0 | 0 |
| a5) Otras Prestaciones Sociales y Económicas | 0 | 1,692,923 | 1,692,923 | 1,621,916 | 1,256,645 | 71,007 |
| a6) Previsiones | | | 0 | 0 | 0 | 0 |
| a7) Pago de Estímulos a Servidores Públicos | | | 0 | 0 | 0 | 0 |
| B. Materiales y Suministros (B=b1+b2+b3+b4+b5+b6+b7+b8+b9) | 0 | 306,181 | 306,181 | 207,290 | 207,290 | 100,891 |
| b1) Materiales de Administración, Emisión de Documentos y Artículos Oficiales | 0 | 86,578 | 86,578 | 38,696 | 38,696 | 47,882 |
| b2) Alimentos y Utensilios | 0 | 100,211 | 100,211 | 60,211 | 60,211 | 40,000 |
| b3) Materias Primas y Materiales de Producción y Comercialización | | | 0 | 0 | 0 | 0 |
| b4) Materiales y Artículos de Construcción y de Reparación | | | 0 | 0 | 0 | 0 |
| b5) Productos Químicos, Farmacéuticos y de Laboratorio | 0 | 106,424 | 106,424 | 100,000 | 100,000 | 6,424 |
| b6) Combustibles, Lubricantes y Aditivos | | | 0 | 0 | 0 | 0 |
| b7) Vestuario, Blancos, Prendas de Protección y Artículos Deportivos | 0 | 14,968 | 14,968 | 8,383 | 8,383 | 6,585 |
| b8) Materiales y Suministros Para Seguridad | | | 0 | 0 | 0 | 0 |
| b9) Herramientas, Refacciones y Accesorios Menores | | | 0 | 0 | 0 | 0 |
| C. Servicios Generales (C=c1+c2+c3+c4+c5+c6+c7+c8+c9) | 0 | 1,437,941 | 1,437,941 | 254,810 | 254,810 | 1,183,131 |
| c1) Servicios Básicos | | | 0 | 0 | 0 | 0 |
| c2) Servicios de Arrendamiento | 0 | 63,624 | 63,624 | 35,174 | 35,174 | 28,451 |
| c3) Servicios Profesionales, Científicos, Técnicos y Otros Servicios | 0 | 678,938 | 678,938 | 97,073 | 97,073 | 581,865 |
| c4) Servicios Financieros, Bancarios y Comerciales | | | 0 | 0 | 0 | 0 |
| c5) Servicios de Instalación, Reparación, Mantenimiento y Conservación | | | 0 | 0 | 0 | 0 |
| c6) Servicios de Comunicación Social y Publicidad | | | 152,000 | 0 | 0 | 152,000 |
| c7) Servicios de Traslado y Viáticos | 0 | 543,378 | 543,378 | 122,563 | 122,563 | 420,815 |
| c8) Servicios Oficiales | | | 0 | 0 | 0 | 0 |
| c9) Otros Servicios Generales | | | 0 | 0 | 0 | 0 |
| D. Transferencias, Asignaciones, Subsidios y Otras Ayudas (D=d1+d2+d3+d4+d5+d6+d7+d8+d9) | 0 | 0 | 0 | 0 | 0 | 0 |
| d1) Transferencias Internas y Asignaciones al Sector Público | | | 0 | 0 | 0 | 0 |
| d2) Transferencias al Resto del Sector Público | | | 0 | 0 | 0 | 0 |
| d3) Subsidios y Subvenciones | | | 0 | 0 | 0 | 0 |
| d4) Ayudas Sociales | | | 0 | 0 | 0 | 0 |
| d5) Pensiones y Jubilaciones | | | 0 | 0 | 0 | 0 |
| d6) Transferencias a Fideicomisos, Mandatos y Otros Análogos | | | 0 | 0 | 0 | 0 |
| d7) Transferencias a la Seguridad Social | | | 0 | 0 | 0 | 0 |
| d8) Donativos | | | 0 | 0 | 0 | 0 |
| d9) Transferencias al Exterior | | | 0 | 0 | 0 | 0 |
| E. Bienes Muebles, Inmuebles e Intangibles (E=e1+e2+e3+e4+e5+e6+e7+e8+e9) | 0 | 0 | 0 | 0 | 0 | 0 |
| e1) Mobiliario y Equipo de Administración | | | 0 | 0 | 0 | 0 |
| e2) Mobiliario y Equipo Educativo y Recreativo | | | 0 | 0 | 0 | 0 |
| e3) Equipo e Instrumental Médico y de Laboratorio | | | 0 | 0 | 0 | 0 |
| e4) Vehículos y Equipo de Transporte | | | 0 | 0 | 0 | 0 |
| e5) Equipo de Defensa y Seguridad | | | 0 | 0 | 0 | 0 |
| e6) Maquinaria, Otros Equipos y Herramientas | | | 0 | 0 | 0 | 0 |
| e7) Activos Biológicos | | | 0 | 0 | 0 | 0 |
| e8) Bienes Inmuebles | | | 0 | 0 | 0 | 0 |
| e9) Activos Intangibles | | | 0 | 0 | 0 | 0 |
| F. Inversión Pública (F=f1+f2+f3) | 0 | 0 | 0 | 0 | 0 | 0 |
| f1) Obra Pública en Bienes de Dominio Público | | | 0 | 0 | 0 | 0 |
| f2) Obra Pública en Bienes Propios | | | 0 | 0 | 0 | 0 |
| f3) Proyectos Productivos y Acciones de Fomento | | | 0 | 0 | 0 | 0 |
| G. Inversiones Financieras y Otras Provisiones (G=g1+g2+g3+g4+g5+g6+g7) | 0 | 0 | 0 | 0 | 0 | 0 |
| g1) Inversiones Para el Fomento de Actividades Productivas | | | 0 | 0 | 0 | 0 |
| g2) Acciones y Participaciones de Capital | | | 0 | 0 | 0 | 0 |
| g3) Compra de Títulos y Valores | | | 0 | 0 | 0 | 0 |
| g4) Concesión de Préstamos | | | 0 | 0 | 0 | 0 |
| g5) Inversiones en Fideicomisos, Mandatos y Otros Análogos | | | 0 | 0 | 0 | 0 |
| Fideicomiso de Desastres Naturales (Informativo) | | | 0 | 0 | 0 | 0 |
| g6) Otras Inversiones Financieras | | | 0 | 0 | 0 | 0 |
| g7) Provisiones para Contingencias y Otras Erogaciones Especiales | | | 0 | 0 | 0 | 0 |
| H. Participaciones y Aportaciones (H=h1+h2+h3) | 0 | 0 | 0 | 0 | 0 | 0 |
| h1) Participaciones | | | 0 | 0 | 0 | 0 |
| h2) Aportaciones | | | 0 | 0 | 0 | 0 |
| h3) Convenios | | | 0 | 0 | 0 | 0 |
| I. Deuda Pública (I=i1+i2+i3+i4+i5+i6+i7) | 0 | 0 | 0 | 0 | 0 | 0 |
| i1) Amortización de la Deuda Pública | | | 0 | 0 | 0 | 0 |
| i2) Intereses de la Deuda Pública | | | 0 | 0 | 0 | 0 |
| i3) Comisiones de la Deuda Pública | | | 0 | 0 | 0 | 0 |
| i4) Gastos de la Deuda Pública | | | 0 | 0 | 0 | 0 |
| i5) Costo por Coberturas | | | 0 | 0 | 0 | 0 |
| i6) Apoyos Financieros | | | 0 | 0 | 0 | 0 |
| i7) Adeudos de Ejercicios Fiscales Anteriores (ADEFAS) | | | 0 | 0 | 0 | 0 |
| III. Total de Egresos (III = I + II) | 186,432,697 | 4,182,077 | 190,614,774 | 186,352,638 | 184,254,473 | 4,282,139 |

Bajo protesta de decir verdad declaramos que los Estados Financieros y sus notas, son razonablemente correctos y son responsabilidad del emisor.

Mrs. Luisa Elena Fonseca Leal
 Consejera Presidenta

Dr. Daniel Gabriel Ríos
 Dir. Administración y Finanzas

Mrs. Lilia del Carmen Martínez Méndez
 Secretaria Ejecutiva

000111

| Consejo Estatal Electoral y de Participación Ciudadana (a) | | | | | | |
|---|--------------------|--------------------------------|--------------------|--------------------|--------------------|------------------|
| Estado Analítico del Ejercicio del Presupuesto de Egresos Detallado - LDF | | | | | | |
| Clasificación Administrativa | | | | | | |
| Del 1 de Enero al 31 de Diciembre de 2020 (b) | | | | | | |
| (PESOS) | | | | | | |
| Concepto (c) | Egresos | | | | | Subejercicio (e) |
| | Aprobado (d) | Ampliaciones/ (Reducciones) | Modificado | Devengado | Pagado | |
| I. Gasto No Etiquetado (I=A+B+C+D+E+F+G+H) | 186,432,697 | 743,033 | 187,175,730 | 184,268,619 | 182,535,727 | 2,907,111 |
| FONDO PRIMA DE ANTIGUEDAD | 0 | 0 | 0 | 0 | 0 | 0 |
| ADEFAS 2018 | 0 | 40,600 | 40,600 | 15,000 | 15,000 | 25,600 |
| ADEFAS 2019 | 0 | 154,962 | 154,962 | 150,162 | 150,162 | 4,800 |
| CEEPAC | 117,170,768 | 0 | 117,170,768 | 114,983,926 | 114,759,857 | 2,186,842 |
| SECRETARIA EJECUTIVA | 80,000 | 636,237 | 716,237 | 570,127 | 447,784 | 146,110 |
| ADMINISTRACION DE RECURSOS | 1,537,441 | -536,187 | 1,001,254 | 954,527 | 926,434 | 46,727 |
| PROGRAMA DE GESTION Y SEGUIMIENTO FINANCIERO | 10,000 | 4,001 | 14,001 | 14,001 | 14,001 | 0 |
| RECURSOS HUMANOS | 52,537,449 | 109,861 | 52,647,311 | 52,639,842 | 51,644,183 | 7,468 |
| GESTION DE RECURSOS MATERIALES | 1,772,237 | 182,977 | 1,955,214 | 1,870,919 | 1,850,039 | 84,295 |
| ANALISIS NORMATIVO Y DE DESARROLLO DE DOCUMENTACION ELECTORAL | 40,000 | -30,635 | 9,365 | 9,365 | 9,365 | 0 |
| EDUCACION CIVICA Y DE PARTICIPACION CIUDADANA Y CAPACITACION | 81,700 | -69,486 | 12,214 | 12,214 | 12,214 | 0 |
| ORGANIZACION ELECTORAL | 0 | 0 | 0 | 0 | 0 | 0 |
| DIRECCION JURIDICA | 40,000 | -18,328 | 21,672 | 8,147 | 8,147 | 13,525 |
| CONSERVACION Y ADMINISTRACION DOCUMENTAL | 50,584 | -952 | 49,632 | 46,422 | 46,422 | 3,210 |
| DIRECCION SISTEMAS | 621,085 | 5,314 | 626,400 | 620,263 | 615,865 | 6,136 |
| GESTION DE PRERROGATIVAS | 0 | 0 | 0 | 0 | 0 | 0 |
| COMUNICACION | 424,000 | -101,118 | 322,882 | 319,961 | 319,961 | 2,921 |
| PROGRAMA DE FISCALIZACION | 0 | 0 | 0 | 0 | 0 | 0 |
| PROGRAMA DE ACCESO A LA INFORMACION, TRANSPARENCIA | 0 | 0 | 0 | 0 | 0 | 0 |
| CONTRALORIA INTERNA | 67,432 | -38,906 | 28,526 | 27,279 | 27,279 | 1,247 |
| IGUALDAD DE GENERO Y VIOLENCIA POLITICA | 0 | 0 | 0 | 0 | 0 | 0 |
| PROGRAMA AL FORTALECIMIENTO DE LA CULTURA CIVICA Y LA PARTICIPACION DEMOCRATICA CIUDADANA | 0 | 0 | 0 | 0 | 0 | 0 |
| PROGRAMA DE PARTICIPACION DEMOCRATICA DE LA CIUDADANIA | 0 | 0 | 0 | 0 | 0 | 0 |
| PROGRAMA AL FORTALECIMIENTO DE LA CULTURA CIVICA DIRIGIDO A JOVENES CON PERSPECTIVA DE GENERO | 0 | 0 | 0 | 0 | 0 | 0 |
| PROGRAMA DE CAPACITACION Y FORMACION PERMANENTE DEL CEEPAC | 0 | 0 | 0 | 0 | 0 | 0 |
| FONDO CULTURA CIVICA ART.82 | 0 | 0 | 0 | 0 | 0 | 0 |
| FONDO PARA PROVISIONES ART.37 | 0 | 0 | 0 | 0 | 0 | 0 |
| FONDO PASIVO LABORAL 20 | 0 | 0 | 0 | 0 | 0 | 0 |
| SECRETARIA EJECUTIVA | 80,520 | 84,678 | 165,198 | 114,665 | 114,665 | 50,533 |
| ADMINISTRACION DE RECURSOS | 27,900 | 5,512 | 33,412 | 16,668 | 16,668 | 16,744 |
| PROGRAMA DE GESTION Y SEGUIMIENTO FINANCIERO | 25,800 | -25,800 | 0 | 0 | 0 | 0 |
| RECURSOS HUMANOS | 6,111,058 | -3,890,880 | 2,220,378 | 2,216,007 | 1,910,608 | 4,371 |
| GESTION DE RECURSOS MATERIALES | 571,766 | 185,870 | 757,436 | 739,309 | 739,309 | 18,127 |
| ANALISIS NORMATIVO Y DE DESARROLLO DE DOCUMENTACION ELECTORAL | 1,294,000 | -613,396 | 680,604 | 634,233 | 634,233 | 46,371 |
| EDUCACION CIVICA Y DE PARTICIPACION CIUDADANA Y CAPACITACION | 419,000 | -63,428 | 355,572 | 348,540 | 348,540 | 7,032 |
| ORGANIZACION ELECTORAL | 252,722 | -127,268 | 125,453 | 115,454 | 115,454 | 9,999 |
| DIRECCION JURIDICA | 235,200 | -19,216 | 215,984 | 161,783 | 161,783 | 54,201 |
| CONSERVACION Y ADMINISTRACION DOCUMENTAL | 0 | 0 | 0 | 0 | 0 | 0 |
| DIRECCION SISTEMAS | 205,870 | 4,962,890 | 5,168,560 | 5,112,186 | 5,112,186 | 56,373 |
| GESTION DE PRERROGATIVAS | 914,325 | -898,394 | 15,931 | 15,488 | 15,488 | 443 |
| COMUNICACION | 733,333 | -67,886 | 665,447 | 642,708 | 642,708 | 22,739 |
| PROGRAMA DE FISCALIZACION | 0 | 0 | 0 | 0 | 0 | 0 |
| PROGRAMA DE ACCESO A LA INFORMACION, TRANSPARENCIA | 0 | 0 | 0 | 0 | 0 | 0 |
| CONTRALORIA INTERNA | 16,500 | -16,500 | 0 | 0 | 0 | 0 |
| INTEGRACION DE CDE Y CME | 1,112,006 | 888,712 | 2,000,718 | 1,909,424 | 1,877,373 | 91,294 |
| II. Gasto Etiquetado (I=A+B+C+D+E+F+G+H) | 0 | 3,439,044 | 3,439,044 | 2,084,016 | 1,718,745 | 1,355,028 |
| FONDO PRIMA DE ANTIGUEDAD | 0 | 178,498 | 178,498 | 107,491 | 45,842 | 71,007 |
| ADEFAS 2018 | 0 | 0 | 0 | 0 | 0 | 0 |
| ADEFAS 2019 | 0 | 0 | 0 | 0 | 0 | 0 |
| CEEPAC | 0 | 0 | 0 | 0 | 0 | 0 |
| SECRETARIA EJECUTIVA | 0 | 0 | 0 | 0 | 0 | 0 |
| ADMINISTRACION DE RECURSOS | 0 | 0 | 0 | 0 | 0 | 0 |
| PROGRAMA DE GESTION Y SEGUIMIENTO FINANCIERO | 0 | 0 | 0 | 0 | 0 | 0 |
| RECURSOS HUMANOS | 0 | 0 | 0 | 0 | 0 | 0 |
| GESTION DE RECURSOS MATERIALES | 0 | 0 | 0 | 0 | 0 | 0 |
| ANALISIS NORMATIVO Y DE DESARROLLO DE DOCUMENTACION ELECTORAL | 0 | 0 | 0 | 0 | 0 | 0 |
| EDUCACION CIVICA Y DE PARTICIPACION CIUDADANA Y CAPACITACION | 0 | 0 | 0 | 0 | 0 | 0 |
| ORGANIZACION ELECTORAL | 0 | 0 | 0 | 0 | 0 | 0 |
| DIRECCION JURIDICA | 0 | 0 | 0 | 0 | 0 | 0 |
| CONSERVACION Y ADMINISTRACION DOCUMENTAL | 0 | 0 | 0 | 0 | 0 | 0 |
| DIRECCION SISTEMAS | 0 | 0 | 0 | 0 | 0 | 0 |
| GESTION DE PRERROGATIVAS | 0 | 0 | 0 | 0 | 0 | 0 |
| COMUNICACION | 0 | 0 | 0 | 0 | 0 | 0 |
| PROGRAMA DE FISCALIZACION | 0 | 0 | 0 | 0 | 0 | 0 |
| PROGRAMA DE ACCESO A LA INFORMACION, TRANSPARENCIA | 0 | 0 | 0 | 0 | 0 | 0 |
| CONTRALORIA INTERNA | 0 | 0 | 0 | 0 | 0 | 0 |
| IGUALDAD DE GENERO Y VIOLENCIA POLITICA | 0 | 0 | 0 | 0 | 0 | 0 |
| PROGRAMA AL FORTALECIMIENTO DE LA CULTURA CIVICA Y LA PARTICIPACION DEMOCRATICA CIUDADANA | 0 | 249,050 | 249,050 | 82,033 | 82,033 | 167,017 |
| PROGRAMA DE PARTICIPACION DEMOCRATICA DE LA CIUDADANIA | 0 | 298,000 | 298,000 | 269,479 | 269,479 | 28,521 |
| PROGRAMA AL FORTALECIMIENTO DE LA CULTURA CIVICA DIRIGIDO A JOVENES CON PERSPECTIVA DE GENERO | 0 | 482,000 | 482,000 | 58,522 | 58,522 | 423,478 |

000112



| | | | | | | |
|---|--------------------|------------------|--------------------|--------------------|--------------------|------------------|
| FONDO PASIVO LABORAL 20 | 0 | 1,314,425 | 1,314,425 | 1,314,425 | 1,210,803 | 0 |
| SECRETARIA EJECUTIVA | 0 | 0 | 0 | 0 | 0 | 0 |
| ADMINISTRACION DE RECURSOS | 0 | 0 | 0 | 0 | 0 | 0 |
| PROGRAMA DE GESTION Y SEGUIMIENTO | 0 | 0 | 0 | 0 | 0 | 0 |
| FINANCIERO | 0 | 0 | 0 | 0 | 0 | 0 |
| RECURSOS HUMANOS | 0 | 0 | 0 | 0 | 0 | 0 |
| GESTION DE RECURSOS MATERIALES | 0 | 0 | 0 | 0 | 0 | 0 |
| ANALISIS NORMATIVO Y DE DESARROLLO DE | 0 | 0 | 0 | 0 | 0 | 0 |
| DOCUMENTACION ELECTORAL | 0 | 0 | 0 | 0 | 0 | 0 |
| EDUCACION CIVICA Y DE PARTICIPACION | 0 | 0 | 0 | 0 | 0 | 0 |
| CIUDADANA Y CAPACITACION | 0 | 0 | 0 | 0 | 0 | 0 |
| ORGANIZACION ELECTORAL | 0 | 0 | 0 | 0 | 0 | 0 |
| DIRECCION JURIDICA | 0 | 0 | 0 | 0 | 0 | 0 |
| CONSERVACION Y ADMINISTRACION DOCUMENTAL | 0 | 0 | 0 | 0 | 0 | 0 |
| DIRECCION SISTEMAS | 0 | 0 | 0 | 0 | 0 | 0 |
| GESTION DE PRERROGATIVAS | 0 | 0 | 0 | 0 | 0 | 0 |
| COMUNICACION | 0 | 0 | 0 | 0 | 0 | 0 |
| PROGRAMA DE FISCALIZACION | 0 | 0 | 0 | 0 | 0 | 0 |
| PROGRAMA DE ACCESO A LA INFORMACION, | 0 | 0 | 0 | 0 | 0 | 0 |
| TRANSPARENCIA | 0 | 0 | 0 | 0 | 0 | 0 |
| CONTRALORIA INTERNA | 0 | 0 | 0 | 0 | 0 | 0 |
| INTEGRACION DE CDE Y CME | 0 | 0 | 0 | 0 | 0 | 0 |
| III. Total de Egresos (III = I + II) | 186,432,697 | 4,182,077 | 190,614,774 | 186,352,636 | 184,254,473 | 4,262,139 |

"Bajo protesta de decir verdad declaramos que los Estados Financieros y sus notas, son razonablemente correctos y son responsabilidad del emisor".

Mtra. Laura Elena Fonseca Leal
Consejera Presidenta

Mtra. Silvia del Carmen Martínez Méndez
Secretaria Ejecutiva

CP. Daniel Galván Ríos
Dir. Administración y Finanzas

000113

| Consejo Estatal Electoral y de Participación Ciudadana (e) | | | | | | |
|---|--------------------|------------------------------|--------------------|--------------------|--------------------|------------------|
| Estado Analítico del Ejercicio del Presupuesto de Egresos Detallado - LDF | | | | | | |
| Clasificación Funcional (Finalidad y Función) | | | | | | |
| Del 1 de Enero al 31 de Diciembre de 2020 (b) | | | | | | |
| (PESOS) | | | | | | |
| Concepto (c) | Egresos | | | | | Subejercicio (e) |
| | Aprobado (d) | Amplicaciones/ (Reducciones) | Modificado | Devengado | Pagado | |
| I. Gasto No Etiquetado (I=A+B+C+D) | 186,432,697 | 743,033 | 187,175,730 | 184,268,619 | 182,535,727 | 2,907,111 |
| A. Gobierno (A=a1+a2+a3+a4+a5+a6+a7+a8) | 186,432,697 | 547,471 | 186,980,168 | 184,103,457 | 182,370,565 | 2,876,711 |
| a1) Legislación | | | 0 | | | 0 |
| a2) Justicia | | | 0 | | | 0 |
| a3) Coordinación de la Política de Gobierno | 186,432,697 | 547,471 | 186,980,168 | 184,103,457 | 182,370,565 | 2,876,711 |
| a4) Relaciones Exteriores | | | 0 | | | 0 |
| a5) Asuntos Financieros y Hacendarios | | | 0 | | | 0 |
| a6) Seguridad Nacional | | | 0 | | | 0 |
| a7) Asuntos de Orden Público y de Seguridad Interior | | | 0 | | | 0 |
| a8) Otros Servicios Generales | | | 0 | | | 0 |
| B. Desarrollo Social (B=b1+b2+b3+b4+b5+b6+b7) | 0 | 0 | 0 | 0 | 0 | 0 |
| b1) Protección Ambiental | | | 0 | | | 0 |
| b2) Vivienda y Servicios a la Comunidad | | | 0 | | | 0 |
| b3) Salud | | | 0 | | | 0 |
| b4) Recreación, Cultura y Otras Manifestaciones Sociales | | | 0 | | | 0 |
| b5) Educación | | | 0 | | | 0 |
| b6) Protección Social | | | 0 | | | 0 |
| b7) Otros Asuntos Sociales | | | 0 | | | 0 |
| C. Desarrollo Económico (C=c1+c2+c3+c4+c5+c6+c7+c8+c9) | 0 | 0 | 0 | 0 | 0 | 0 |
| c1) Asuntos Económicos, Comerciales y Laborales en General | | | 0 | | | 0 |
| c2) Agropecuaria, Silvicultura, Pesca y Caza | | | 0 | | | 0 |
| c3) Combustibles y Energía | | | 0 | | | 0 |
| c4) Minería, Manufacturas y Construcción | | | 0 | | | 0 |
| c5) Transporte | | | 0 | | | 0 |
| c6) Comunicaciones | | | 0 | | | 0 |
| c7) Turismo | | | 0 | | | 0 |
| c8) Ciencia, Tecnología e Innovación | | | 0 | | | 0 |
| c9) Otras Industrias y Otros Asuntos Económicos | | | 0 | | | 0 |
| D. Otras No Clasificadas en Funciones Anteriores (D=d1+d2+d3+d4) | 0 | 195,562 | 195,562 | 165,162 | 165,162 | 30,400 |
| d1) Transacciones de la Deuda Pública / Costo Financiero de la Deuda | | | 0 | | | 0 |
| d2) Transferencias, Participaciones y Aportaciones Entre Diferentes Niveles y Ordenes de Gobierno | | | 0 | | | 0 |
| d3) Saneamiento del Sistema Financiero | | | 0 | | | 0 |
| d4) Adeudos de Ejercicios Fiscales Anteriores | 0 | 195,562 | 195,562 | 165,162 | 165,162 | 30,400 |
| II. Gasto Etiquetado (II=A+B+C+D) | 0 | 3,439,044 | 3,439,044 | 2,084,016 | 1,718,745 | 1,355,028 |
| A. Gobierno (A=a1+a2+a3+a4+a5+a6+a7+a8) | 0 | 3,439,044 | 3,439,044 | 2,084,016 | 1,718,745 | 1,355,028 |
| a1) Legislación | | | 0 | | | 0 |
| a2) Justicia | | | 0 | | | 0 |
| a3) Coordinación de la Política de Gobierno | 0 | 3,439,044 | 3,439,044 | 2,084,016 | 1,718,745 | 1,355,028 |
| a4) Relaciones Exteriores | | | 0 | | | 0 |
| a5) Asuntos Financieros y Hacendarios | | | 0 | | | 0 |
| a6) Seguridad Nacional | | | 0 | | | 0 |
| a7) Asuntos de Orden Público y de Seguridad Interior | | | 0 | | | 0 |
| a8) Otros Servicios Generales | | | 0 | | | 0 |
| B. Desarrollo Social (B=b1+b2+b3+b4+b5+b6+b7) | 0 | 0 | 0 | 0 | 0 | 0 |
| b1) Protección Ambiental | | | 0 | | | 0 |
| b2) Vivienda y Servicios a la Comunidad | | | 0 | | | 0 |
| b3) Salud | | | 0 | | | 0 |
| b4) Recreación, Cultura y Otras Manifestaciones Sociales | | | 0 | | | 0 |
| b5) Educación | | | 0 | | | 0 |
| b6) Protección Social | | | 0 | | | 0 |
| b7) Otros Asuntos Sociales | | | 0 | | | 0 |
| C. Desarrollo Económico (C=c1+c2+c3+c4+c5+c6+c7+c8+c9) | 0 | 0 | 0 | 0 | 0 | 0 |
| c1) Asuntos Económicos, Comerciales y Laborales en General | | | 0 | | | 0 |
| c2) Agropecuaria, Silvicultura, Pesca y Caza | | | 0 | | | 0 |
| c3) Combustibles y Energía | | | 0 | | | 0 |
| c4) Minería, Manufacturas y Construcción | | | 0 | | | 0 |
| c5) Transporte | | | 0 | | | 0 |
| c6) Comunicaciones | | | 0 | | | 0 |
| c7) Turismo | | | 0 | | | 0 |
| c8) Ciencia, Tecnología e Innovación | | | 0 | | | 0 |
| c9) Otras Industrias y Otros Asuntos Económicos | | | 0 | | | 0 |

000114

| Concepto (c) | Egresos | | | | | Subejercicio (e) |
|---|--------------------|-----------------------------|--------------------|--------------------|--------------------|------------------|
| | Aprobado (d) | Ampliaciones/ (Reducciones) | Modificado | Devengado | Pagado | |
| D. Otras No Clasificadas en Funciones Anteriores (D=d1+d2+d3+d4) | 0 | 0 | 0 | 0 | 0 | 0 |
| d1) Transacciones de la Deuda Publica / Costo Financiero de la Deuda | | | 0 | | | 0 |
| d2) Transferencias, Participaciones y Aportaciones Entre Diferentes Niveles y Ordenes de Gobierno | | | 0 | | | 0 |
| d3) Saneamiento del Sistema Financiero | | | 0 | | | 0 |
| d4) Adeudos de Ejercicios Fiscales Anteriores | | | 0 | | | 0 |
| III. Total de Egresos (III = I + II) | 186,432,697 | 4,182,077 | 190,614,774 | 186,352,636 | 184,254,473 | 4,262,139 |

"Bajo protesta de decir verdad declaramos que los Estados Financieros y sus notas, son razonablemente correctos y son responsabilidad del emisor".



 Mtra. Laura Elena Fonseca Leal
 Consejera Presidenta



 Mtra. Silvia del Carmen Martínez Méndez
 Secretana Ejecutiva



 CP. Daniel Galván Ríos
 Dir. Administración y Finanzas

000115

Consejo Estatal Electoral y de Participación Ciudadana (a)
 Estado Analítico del Ejercicio del Presupuesto de Egresos Detallado - LDF
 Clasificación de Servicios Personales por Categoría
 Del 1 de Enero al 31 de Diciembre de 2020 (b)
 (PESOS)

| Concepto (c) | Egresos | | | | | Subejercicio (e) |
|---|--------------|--------------------------------|------------|------------|------------|------------------|
| | Aprobado (d) | Ampliaciones/ (Reducciones) | Modificado | Devengado | Pagado | |
| I. Gasto No Etiquetado (I=A+B+C+D+E+F) | 58,512,066 | -3,646,595 | 54,865,471 | 54,865,471 | 53,910,762 | 0 |
| A. Personal Administrativo y de Servicio Público | 58,512,066 | -3,646,595 | 54,865,471 | 54,865,471 | 53,910,762 | 0 |
| B. Magisterio | | | 0 | | | 0 |
| C. Servicios de Salud (C=c1+c2) | 0 | 0 | 0 | 0 | 0 | 0 |
| c1) Personal Administrativo | | | 0 | | | 0 |
| c2) Personal Médico, Paramédico y afín | | | 0 | | | 0 |
| D. Seguridad Pública | | | 0 | | | 0 |
| E. Gastos asociados a la implementación de nuevas leyes federales o reformas a las mismas (E = e1 + e2) | 0 | 0 | 0 | 0 | 0 | 0 |
| e1) Nombre del Programa o Ley 1 | | | 0 | | | 0 |
| e2) Nombre del Programa o Ley 2 | | | 0 | | | 0 |
| F. Sentencias laborales definitivas | | | 0 | | | 0 |
| II. Gasto Etiquetado (II=A+B+C+D+E+F) | 0 | 1,692,923 | 1,692,923 | 1,621,916 | 1,256,645 | 71,007 |
| A. Personal Administrativo y de Servicio Público | 0 | 1,692,923 | 1,692,923 | 1,621,916 | 1,256,645 | 71,007 |
| B. Magisterio | | | 0 | | | 0 |
| C. Servicios de Salud (C=c1+c2) | 0 | 0 | 0 | 0 | 0 | 0 |
| c1) Personal Administrativo | | | 0 | | | 0 |
| c2) Personal Médico, Paramédico y afín | | | 0 | | | 0 |
| D. Seguridad Pública | | | 0 | | | 0 |
| E. Gastos asociados a la implementación de nuevas leyes federales o reformas a las mismas (E = e1 + e2) | 0 | 0 | 0 | 0 | 0 | 0 |
| e1) Nombre del Programa o Ley 1 | | | 0 | | | 0 |
| e2) Nombre del Programa o Ley 2 | | | 0 | | | 0 |
| F. Sentencias laborales definitivas | | | 0 | | | 0 |
| III. Total del Gasto en Servicios Personales (III = I + II) | 58,512,066 | -1,953,672 | 56,558,394 | 56,487,387 | 55,167,407 | 71,007 |

"Bajo protesta de decir verdad declaramos que los Estados Financieros y sus notas, son razonablemente correctos y son responsabilidad del emisor".

Mtra. Laura Elena Fonseca Leal
 Consejera Presidenta

Mtra. Silvia del Carmen Martínez Méndez
 Secretaria Ejecutiva

CP. Daniel Galván Ríos
 Dir. Administración y Finanzas

000116

| Consejo Estatal Electoral y de Participación Ciudadana (a) | | | | | | |
|---|--------------------|--------------------|--------------------|--------------------|--------------------|--------------------|
| Proyecciones de Ingresos - LDF | | | | | | |
| (PESOS) | | | | | | |
| (CIFRAS NOMINALES) | | | | | | |
| Concepto (b) | 2021 | 2022 | 2023 | 2024 | 2025 | 2026 |
| 1. Ingresos de Libre Disposición (1=A+B+C+D+E+F+G+H+I+J+K+L) | 412,483,704 | 204,557,992 | 245,281,269 | 449,607,238 | 222,968,212 | 267,356,583 |
| A. Impuestos | 0 | 0 | 0 | 0 | 0 | 0 |
| B. Cuotas y Aportaciones de Seguridad Social | 0 | 0 | 0 | 0 | 0 | 0 |
| C. Contribuciones de Mejoras | 0 | 0 | 0 | 0 | 0 | 0 |
| D. Derechos | 0 | 0 | 0 | 0 | 0 | 0 |
| E. Productos | 0 | 0 | 0 | 0 | 0 | 0 |
| F. Aprovechamientos | 0 | 0 | 0 | 0 | 0 | 0 |
| G. Ingresos por Venta de Bienes y Prestación de Servicios | 0 | 0 | 0 | 0 | 0 | 0 |
| H. Participaciones | 0 | 0 | 0 | 0 | 0 | 0 |
| I. Incentivos Derivados de la Colaboración Fiscal | 0 | 0 | 0 | 0 | 0 | 0 |
| J. Transferencias y Asignaciones | 412,483,704 | 204,557,992 | 245,281,269 | 449,607,238 | 222,968,212 | 267,356,583 |
| K. Convenios | 0 | 0 | 0 | 0 | 0 | 0 |
| L. Otros Ingresos de Libre Disposición | 0 | 0 | 0 | 0 | 0 | 0 |
| 2. Transferencias Federales Etiquetadas (2=A+B+C+D+E) | 0 | 0 | 0 | 0 | 0 | 0 |
| A. Aportaciones | 0 | 0 | 0 | 0 | 0 | 0 |
| B. Convenios | 0 | 0 | 0 | 0 | 0 | 0 |
| C. Fondos Distintos de Aportaciones | 0 | 0 | 0 | 0 | 0 | 0 |
| D. Transferencias, Asignaciones, Subsidios y Subvenciones, y Pensiones y Jubilaciones | 0 | 0 | 0 | 0 | 0 | 0 |
| E. Otras Transferencias Federales Etiquetadas | 0 | 0 | 0 | 0 | 0 | 0 |
| 3. Ingresos Derivados de Financiamientos (3=A) | 0 | 0 | 0 | 0 | 0 | 0 |
| A. Ingresos Derivados de Financiamientos | 0 | 0 | 0 | 0 | 0 | 0 |
| 4. Total de Ingresos Proyectados (4=1+2+3) | 412,483,704 | 204,557,992 | 245,281,269 | 449,607,238 | 222,968,212 | 267,356,583 |
| Datos Informativos | | | | | | |
| 1. Ingresos Derivados de Financiamientos con Fuente de Pago de Recursos de Libre Disposición | 0 | 0 | 0 | 0 | 0 | 0 |
| 2. Ingresos derivados de Financiamientos con Fuente de Pago de Transferencias Federales Etiquetadas | 0 | 0 | 0 | 0 | 0 | 0 |
| 3. Ingresos Derivados de Financiamiento (3 = 1 + 2) | 0 | 0 | 0 | 0 | 0 | 0 |

Bajo protesta de decir verdad declaramos que los Estados Financieros y sus notas, son razonablemente correctos y son responsabilidad del emisor

Mtra. Laura Elisa Fonseca Leal
Consejera Presidenta

Mtra. Silvia del Carmen Martínez Méndez
Secretaria ejecutiva

C.P. Daniel Glaván Ríos
Director Ejecutivo de Administración y Finanzas

300117

| Consejo Estatal Electoral y de Participación Ciudadana (a) | | | | | | |
|--|--------------------|--------------------|--------------------|--------------------|--------------------|--------------------|
| Proyecciones de Egresos - LDF | | | | | | |
| (PESOS) | | | | | | |
| (CIFRAS NOMINALES) | | | | | | |
| Concepto (b) | 2021 (d) | 2022 (d) | 2023 (d) | 2024 (d) | 2025 (d) | 2026 (d) |
| 1. Gasto No Etiquetado (1=A+B+C+D+E+F+G+H+I) | 412,483,704 | 204,557,992 | 245,281,269 | 449,607,238 | 222,968,212 | 267,356,583 |
| A. Servicios Personales | 0 | 0 | 0 | 0 | 0 | 0 |
| B. Materiales y Suministros | 0 | 0 | 0 | 0 | 0 | 0 |
| C. Servicios Generales | 0 | 0 | 0 | 0 | 0 | 0 |
| D. Transferencias, Asignaciones, Subsidios y Otras Ayudas | 412,483,704 | 204,557,992 | 245,281,269 | 449,607,238 | 222,968,212 | 267,356,583 |
| E. Bienes Muebles, Inmuebles e Intangibles | 0 | 0 | 0 | 0 | 0 | 0 |
| F. Inversión Pública | 0 | 0 | 0 | 0 | 0 | 0 |
| G. Inversiones Financieras y Otras Provisiones | 0 | 0 | 0 | 0 | 0 | 0 |
| H. Participaciones y Aportaciones | 0 | 0 | 0 | 0 | 0 | 0 |
| I. Deuda Pública | 0 | 0 | 0 | 0 | 0 | 0 |
| 2. Gasto Etiquetado (2=A+B+C+D+E+F+G+H+I) | 0 | 0 | 0 | 0 | 0 | 0 |
| A. Servicios Personales | 0 | 0 | 0 | 0 | 0 | 0 |
| B. Materiales y Suministros | 0 | 0 | 0 | 0 | 0 | 0 |
| C. Servicios Generales | 0 | 0 | 0 | 0 | 0 | 0 |
| D. Transferencias, Asignaciones, Subsidios y Otras Ayudas | 0 | 0 | 0 | 0 | 0 | 0 |
| E. Bienes Muebles, Inmuebles e Intangibles | 0 | 0 | 0 | 0 | 0 | 0 |
| F. Inversión Pública | 0 | 0 | 0 | 0 | 0 | 0 |
| G. Inversiones Financieras y Otras Provisiones | 0 | 0 | 0 | 0 | 0 | 0 |
| H. Participaciones y Aportaciones | 0 | 0 | 0 | 0 | 0 | 0 |
| I. Deuda Pública | 0 | 0 | 0 | 0 | 0 | 0 |
| 3. Total de Egresos Proyectados (3 = 1 + 2) | 412,483,704 | 204,557,992 | 245,281,269 | 449,607,238 | 222,968,212 | 267,356,583 |

Bajo protesta de decir verdad declaramos que los Estados Financieros y sus notas, son razonablemente correctos y son responsabilidad del emisor

Mtra. Laura Elena Fonseca Leal
Consejera Presidenta

Mtra. Silvia del Carmen Martínez Méndez
Secretaria ejecutiva

C.P. Daniel Glaván Ríos
Director Ejecutivo de Administración y Finanzas

000118

7c

| Consejo Estatal Electoral y de Participación Ciudadana (a) | | | | | | |
|---|-----------------------|-----------------------|-----------------------|-----------------------|-----------------------|-----------------------|
| Resultados de Ingresos - LDF | | | | | | |
| (PESOS) | | | | | | |
| Concepto (b) | 2015 (c) | 2016 (c) | 2017 (c) | 2018 (c) | 2019 (d) | 2020 (d) |
| 1. Ingresos de Libre Disposición (1=A+B+C+D+E+F+G+H+I+J+K+L) | 276,743,051.39 | 151,081,836.38 | 190,181,461.11 | 311,785,531.13 | 179,212,528.56 | 188,473,217.88 |
| A. Impuestos | 0.00 | 0.00 | 0.00 | 0.00 | 0.00 | 0.00 |
| B. Cuotas y Aportaciones de Seguridad Social | 0.00 | 0.00 | 0.00 | 0.00 | 0.00 | 0.00 |
| C. Contribuciones de Mejoras | 0.00 | 0.00 | 0.00 | 0.00 | 0.00 | 0.00 |
| D. Derechos | 0.00 | 0.00 | 0.00 | 0.00 | 0.00 | 0.00 |
| E. Productos | 2,122,100.15 | 8,297,203.72 | 14,620,446.59 | 10,801,472.70 | 8,609,752.20 | 55,437.28 |
| F. Aprovechamientos | 0.00 | 0.00 | 0.00 | 0.00 | 0.00 | 0.00 |
| G. Ingresos por Venta de Bienes y Prestación de Servicios | 177,840.00 | 0.00 | 0.00 | 0.00 | 0.00 | 0.00 |
| H. Participaciones | 0.00 | 0.00 | 0.00 | 0.00 | 0.00 | 0.00 |
| I. Incentivos Derivados de la Colaboración Fiscal | 0.00 | 0.00 | 0.00 | 0.00 | 0.00 | 0.00 |
| J. Transferencias y Asignaciones | 273,727,792.61 | 141,801,561.05 | 173,424,769.52 | 297,565,715.00 | 166,937,475.62 | 186,432,696.76 |
| K. Convenios | 0.00 | 0.00 | 0.00 | 0.00 | 0.00 | 0.00 |
| L. Otros Ingresos de Libre Disposición | 715,318.63 | 983,071.81 | 2,136,245.00 | 3,418,343.43 | 3,665,300.74 | 1,985,083.84 |
| 2. Transferencias Federales Etiquetadas (2=A+B+C+D+E) | 0.00 | 0.00 | 0.00 | 0.00 | 0.00 | 0.00 |
| A. Aportaciones | 0.00 | 0.00 | 0.00 | 0.00 | 0.00 | 0.00 |
| B. Convenios | 0.00 | 0.00 | 0.00 | 0.00 | 0.00 | 0.00 |
| C. Fondos Distintos de Aportaciones | 0.00 | 0.00 | 0.00 | 0.00 | 0.00 | 0.00 |
| D. Transferencias, Asignaciones, Subsidios y Subvenciones, y Pensiones y Jubilaciones | 0.00 | 0.00 | 0.00 | 0.00 | 0.00 | 0.00 |
| E. Otras Transferencias Federales Etiquetadas | 0.00 | 0.00 | 0.00 | 0.00 | 0.00 | 0.00 |
| 3. Ingresos Derivados de Financiamientos (3=A) | 0.00 | 0.00 | 0.00 | 0.00 | 0.00 | 0.00 |
| A. Ingresos Derivados de Financiamientos | 0.00 | 0.00 | 0.00 | 0.00 | 0.00 | 0.00 |
| 4. Total de Resultados de Ingresos (4=1+2+3) | 276,743,051.39 | 151,081,836.38 | 190,181,461.11 | 311,785,531.13 | 179,212,528.56 | 188,473,217.88 |
| Datos Informativos | | | | | | |
| 1. Ingresos Derivados de Financiamientos con Fuente de Pago de Recursos de Libre Disposición | 0.00 | 0.00 | 0.00 | 0.00 | 0.00 | 0.00 |
| 2. Ingresos derivados de Financiamientos con Fuente de Pago de Transferencias Federales Etiquetadas | 0.00 | 0.00 | 0.00 | 0.00 | 0.00 | 0.00 |
| 3. Ingresos Derivados de Financiamiento (3 = 1 + 2) | 0.00 | 0.00 | 0.00 | 0.00 | 0.00 | 0.00 |

"Bajo protesta de decir verdad declaramos que los Estados Financieros y sus notas, son razonablemente correctos y son responsabilidad del emisor".

Mtra. Laura Elena Fonseca Leal
Consejera Presidenta

Mtra. Silvia del Carmen Martínez Méndez
Secretaria Ejecutiva

C.P. Daniel Galvan Rios
Dir. Administración y Finanzas

000119

7d

| Consejo Estatal Electoral y de Participación Ciudadana (a) | | | | | | |
|--|--------------------|--------------------|--------------------|--------------------|--------------------|--------------------|
| Resultados de Egresos - LDF | | | | | | |
| (PESOS) | | | | | | |
| Concepto (b) | 2015 (c) | 2016 (c) | 2017 (c) | 2018 (c) | 2019 (d) | 2020 (d) |
| 1. Gasto No Etiquetado (1=A+B+C+D+E+F+G+H+I) | 269,123,832 | 140,470,307 | 172,420,241 | 279,931,956 | 162,757,913 | 184,268,619 |
| A. Servicios Personales | 88,479,594 | 43,819,507 | 46,941,923 | 91,380,168 | 47,267,825 | 54,865,471 |
| B. Materiales y Suministros | 20,261,571 | 1,473,559 | 2,032,371 | 28,410,347 | 1,084,094 | 1,836,769 |
| C. Servicios Generales | 36,315,076 | 4,892,947 | 19,842,369 | 30,335,347 | 4,651,089 | 11,991,318 |
| D. Transferencias, Asignaciones, Subsidios y Otras Ayudas | 122,636,468 | 87,141,680 | 92,359,250 | 128,557,606 | 108,547,887 | 114,983,926 |
| E. Bienes Muebles, Inmuebles e Intangibles | 1,431,123 | 146,609 | 10,244,328 | 1,248,487 | 726,675 | 425,973 |
| F. Inversión Pública | 0 | 2,996,005 | 1,000,000 | 0 | 0 | 0 |
| G. Inversiones Financieras y Otras Provisiones | 0 | 0 | 0 | 0 | 0 | 0 |
| H. Participaciones y Aportaciones | 0 | 0 | 0 | 0 | 0 | 0 |
| I. Deuda Pública | 0 | 0 | 0 | 0 | 480,343 | 165,162 |
| 2. Gasto Etiquetado (2=A+B+C+D+E+F+G+H+I) | 0 | 0 | 0 | 0 | 2,613,527 | 2,084,016 |
| A. Servicios Personales | 0 | 0 | 0 | 0 | 0 | 1,621,916 |
| B. Materiales y Suministros | 0 | 0 | 0 | 0 | 59,456 | 207,290 |
| C. Servicios Generales | 0 | 0 | 0 | 0 | 2,554,071 | 254,810 |
| D. Transferencias, Asignaciones, Subsidios y Otras Ayudas | 0 | 0 | 0 | 0 | 0 | 0 |
| E. Bienes Muebles, Inmuebles e Intangibles | 0 | 0 | 0 | 0 | 0 | 0 |
| F. Inversión Pública | 0 | 0 | 0 | 0 | 0 | 0 |
| G. Inversiones Financieras y Otras Provisiones | 0 | 0 | 0 | 0 | 0 | 0 |
| H. Participaciones y Aportaciones | 0 | 0 | 0 | 0 | 0 | 0 |
| I. Deuda Pública | 0 | 0 | 0 | 0 | 0 | 0 |
| 3. Total del Resultado de Egresos (3=1+2) | 269,123,832 | 140,470,307 | 172,420,241 | 279,931,956 | 165,371,440 | 186,352,636 |

"Bajo protesta de decir verdad declaramos que los Estados Financieros y sus notas, son razonablemente correctos y son responsabilidad del emisor".



 Mtra. Laura Elena Fonseca Leal
 Consejera Presidenta



 Mtra. Silvia del Carmen Martínez Méndez
 Secretaria Ejecutiva



 CP. Daniel Galván Ríos
 Dir. Administración y Finanzas

000120

| Consejo Estatal Electoral y de Participación Ciudadana (a) Informe sobre Estudios Actuariales - LDF | | | | | |
|--|--------------------------|-------|--------------------|------------------|--|
| | Pensiones y jubilaciones | Salud | Riesgos de trabajo | Invalidez y vida | Otras prestaciones sociales |
| Tipo de Sistema Prestación laboral o Fondo general para trabajadores del estado o municipio Beneficio definido, Contribución definida o Mixto | | | | | 15,911,989 |
| Población afiliada Activos Edad máxima Edad mínima Edad promedio Pensionados y Jubilados Edad máxima Edad mínima Edad promedio Beneficiarios Promedio de años de servicio (trabajadores activos) Aportación individual al plan de pensión como % del salario Aportación del ente público al plan de pensión como % del salario Crecimiento esperado de los pensionados y jubilados (como %) Crecimiento esperado de los activos (como %) Edad de Jubilación o Pensión Esperanza de vida | | | | | |
| Ingresos del Fondo Ingresos Anuales al Fondo de Pensiones | | | | | |
| Nómina anual Activos Pensionados y Jubilados Beneficiarios de Pensionados y Jubilados | | | | | |
| Monto mensual por pensión Máximo Mínimo Promedio | | | | | |
| Monto de la reserva | | | | | |
| Valor presente de las obligaciones Pensiones y Jubilaciones en curso de pago Generación actual Generaciones futuras | | | | | |
| Valor presente de las contribuciones asociadas a los sueldos futuros de cotización X% Generación actual Generaciones futuras | | | | | |
| Valor presente de aportaciones futuras Generación actual Generaciones futuras Otros Ingresos | | | | | |
| Déficit/superávit actuarial Generación actual Generaciones futuras | | | | | |
| Periodo de suficiencia Año de descapitalización Tasa de rendimiento | | | | | |
| Estudio actuarial Año de elaboración del estudio actuarial Empresa que elaboró el estudio actuarial | | | | | DIC-2020 VITALIS expertos en pensiones |

“Bajo protesta de decir verdad declaramos que los Estados Financieros y sus notas, son razonablemente correctos y son responsabilidad del emisor”.

Mtra. Laura Elena Fonseca Leal
Consejera Presidenta

Mtra. Silvia del Carmen Martínez Méndez
Secretaria Ejecutiva

CP. Daniel Galván Ríos
Dir. Administración y Finanzas

Sierra leona No. 555 Lomas 3ra. Sección C.P. 78216
San Luis Potosí, S.L.P. Tels. (444) 833 24 70 al 72 y 077
www.ceepsplp.org.mx



VITALIS
experto en pensiones

REPORTE DE LA VALUACIÓN ACTUARIAL DEL PLAN DE

FINANCIAMIENTO DE LOS BENEFICIOS POST - EMPLEO BAJO LOS

LINEAMIENTOS DE LA NORMA DE INFORMACIÓN FINANCIERA D-3

000122



Reporte emitido en enero de 2021
para registros contables de:

Cierre del ejercicio 2020 y

Proyección del ejercicio 2021

**CONSEJO ESTATAL ELECTORAL Y DE
PARTICIPACIÓN CIUDADANA**

(55) 52 35 30 00
contacto@vitalis.com.mx
www.vitalis.com.mx

Gob. Rafael Rebollar 47,
San Miguel Chapultepec
11850 CDMX, México

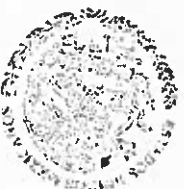

CONSEJO ESTATAL ELECTORAL Y DE PARTICIPACIÓN CIUDADANA
SECRETARÍA EJECUTIVA



INTRODUCCIÓN |

000100

El presente documento constituye el reporte de la Valuación Actuarial del Plan de Financiamiento de las Obligaciones Laborales Contingentes bajo los lineamientos de la Norma de Información Financiera D-3 (NIF D-3)¹ para Consejo Estatal Electoral y de Participación Ciudadana del ejercicio 2020.

- Los objetivos fundamentales de la Valuación Actuarial son:
 - Cuantificar los pasivos de las obligaciones laborales de beneficios post – empleo:
 - Prima de antigüedad
 - Indemnización legal por despido antes de la edad de retiro
 - Indemnización legal sustitutiva de jubilación
 - Proyectar para el año 2021, el Costo Neto del Periodo para los beneficios.
 - Contar con la Información necesaria para su registro y complemento en estados financieros².
 - Calcular la aportación suficiente y necesaria para el financiamiento de los beneficios.
- Finalmente, el presente documento muestra las consideraciones más importantes de la presente valuación.

¹ Emitida por el Consejo Mexicano para la Investigación y Desarrollo de Normas de Información Financiera, A.C. (CINIF) aprobada en noviembre de 2014.
² De acuerdo al Manual de Contabilidad Gubernamental para el sector Paraestatal Federal.

(55) 52 35 30 00
 contacto@vitalis.com.mx
 www.vitalis.com.mx

Gob. Rafael Rebollar 422
 San Miguel Chapultepec
 11850 CDMX, México.

CONSEJO ESTATAL ELECTORAL
 Y DE PARTICIPACIÓN CIUDADANA
 SECRETARÍA EJECUTIVA



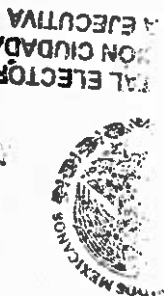

BASES DE CÁLCULO

000124

Los resultados presentados en este reporte fueron determinados basándose en la siguiente información proporcionada por la empresa:

- Información del personal activo al 31 de diciembre de 2019 y al 30 de noviembre de 2020, proyectándolo al 31 de diciembre de 2020.³
- Saldos de la reserva contable registrada al inicio del ejercicio.
- Información de los últimos 2 años de bajas y pagos.

Durante el año no se presentaron movimientos de restructura, ni pagos extraordinarios.

El salario promedio de los empleados tuvo un incremento de 10% nominal.

En caso de que existan eventos relevantes posteriores de la fecha a la que fue proporcionada la información y antes del cierre anual, la valuación deberá ser actualizada.

Información demográfica

Personal activo

| Demografía | 31/12/2020 | 31/12/2019 |
|---------------------|--------------|--------------|
| Número | 72 | 71 |
| Edad promedio | 45.9 | 46.7 |
| Antigüedad promedio | 12.6 | 12.5 |
| Nómina base anual | \$24,511,276 | \$22,062,905 |

³ De acuerdo con el párrafo 41.3 NIF D3, la valuación actuarial debe realizarse, por lo menos, una vez al año a la fecha de los estados financieros anuales, dentro de los tres meses anteriores.





VITALIS®

experto en pensiones

Distribución de personal activo

| | |
|----------------------------|-------------|
| Total | 72 |
| Menor a 21 | 0 |
| 21 a 25 | 0 |
| 26 a 30 | 5 |
| 31 a 35 | 4 |
| 36 a 40 | 21 |
| 41 a 45 | 12 |
| 46 a 50 | 11 |
| 51 a 55 | 4 |
| 56 o más | 7 |
| 60 y más | 8 |
| Edad promedio | 45.9 |
| Total | 72 |
| Menor a 2 | 4 |
| 2 a 4 | 7 |
| 5 a 6 | 2 |
| 7 a 8 | 7 |
| 9 a 10 | 8 |
| 11 a 12 | 5 |
| 13 a 14 | 6 |
| 15 a 16 | 6 |
| 17 a 18 | 10 |
| 19 a 20 | 6 |
| 21 y más | 11 |
| Antigüedad promedio | 12.6 |

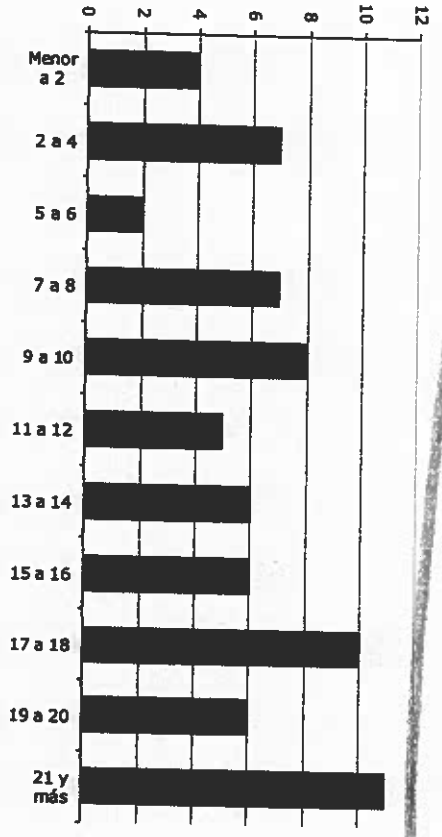
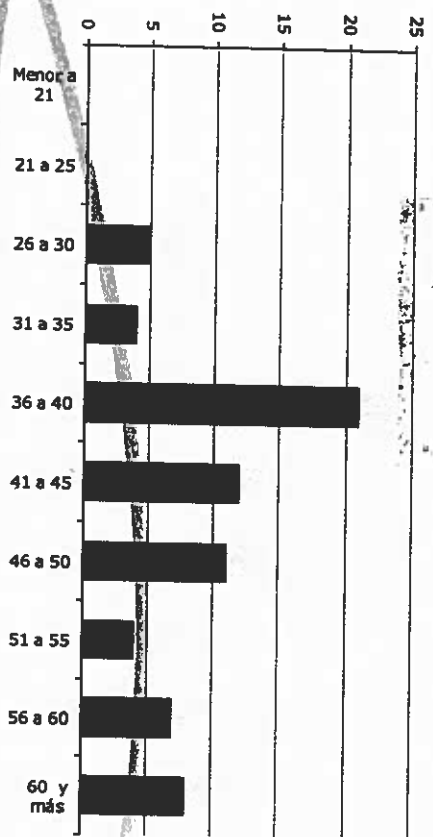

SECRETARÍA EJECUTIVA
DEL ELECTORAL
CON CIUDADANA



000125

(55) 52 35 30 00
contacto@vitalis.com.mx

Gob. Rafael Ángel Calderón
San Miguel Chapultepec
11500 CDMX México



CONSEJO ESTATAL ELECTORAL
Y DE PARTICIPACION CIUDADANA
SECRETARIA EJECUTIVA



Descripción de los beneficios

Prima de antigüedad

Pago equivalente a 12 días de salario topado⁴ a considerar por cada año de servicio de conformidad con los artículos 162 y 54 de la Ley Federal del Trabajo.

- **Muerte:** Pago por los años de servicio generados a partir de la fecha de Ingreso a la Compañía, sin requisitos de antigüedad.
- **Invalidez:** Pago por el número de años de servicio a partir de la fecha de Ingreso a la empresa, sin requisitos de antigüedad.
- **Despido Injustificado:** Pago por el número de años de servicio generados a partir del 1º de mayo de 1970, sin requisitos de antigüedad.
- **Separación voluntaria:** Pago por el número de años de servicio generados a partir de la fecha de Ingreso a la empresa, con un mínimo de 15 años de servicio.

Salario topado considerado

Salario mínimo

Compensación por retiro voluntario

Es la prestación que por edad y tiempo de servicios se otorga al personal del Consejo que se desvincula voluntariamente del Organismo Electoral, la cual consistirá en el pago de la prima de antigüedad, misma que se calcula a razón de doce días de salario diario, por cada año de servicios prestados al Consejo Estatal Electoral y de Participación Ciudadana, siempre y cuando reúna las dos condiciones mínimas que son 60 años de edad y 15 años de servicio de conformidad a siguiente tabla:

⁴ De conformidad con los artículos 485 y 486 de la Ley Federal del Trabajo.

000100



CONSEJO ESTATAL ELECTORAL
DE PARTICIPACION CIUDADANA
SECRETARIA EJECUTIVA



| EDAD | % DE BONO | AÑOS DE SERVICIO | % DE BONO |
|------|-----------|------------------|-----------|
| 65 | 50% | 20 | 50% |
| 64 | 45% | 18 | 45% |
| 63 | 40% | 16 | 40% |
| 62 | 35% | 17 | 35% |
| 61 | 30% | 16 | 30% |
| 60 | 25% | 15 | 25% |

Indemnización legal por despido

Cuando se prescinde de la labor de un empleado se deberá proceder a pagar la liquidación o el finiquito correspondiente, conforme a lo establecido en la Ley de los Trabajadores al Servicio de las Instituciones Públicas del Estado de San Luis Potosí, en su artículo 61.

Dicha indemnización es equivalente a 3 meses de sueldo más 20 días de sueldo por año de servicio.

En el presente reporte dividimos la indemnización legal por despido en dos partes, de acuerdo a la edad a la que se otorga este pago:

- Antes de retiro
- Sustitutiva de Jubilación: la edad avanzada no es una causa justificada de despido al no señalarse en el artículo 47 de la Ley Federal del Trabajo.

Salario considerado

Último sueldo base

El análisis para determinar el porcentaje de pago promedio que se realiza se realiza comparando con el mismo tipo de sueldo por lo que el resultado derivado de dicho análisis incluye las variaciones entre los tipos de sueldo



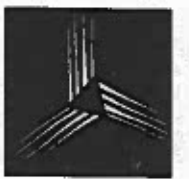

VITALIS
experto en pensiones

Lineamientos

Los resultados de la valuación se determinaron basándose en los lineamientos de la Norma de Información Financiera D-3 por lo que no deberán ser utilizados para interpretaciones diferentes de las establecidas en tal norma.

Método de costeo

El método de costeo es la forma de distribución del costo total de las obligaciones en diferentes ejercicios, para efectos contables fue utilizado el método "Crédito Unitario Proyectado"⁵

Método de financiamiento

Para efectos de financiamiento fue utilizado el método colectivo denominado "Prima Nivelada a Edad Alcanzada" el cual determina un costo de fondeo uniforme en función de la carrera salarial de los trabajadores.

Clasificación de las obligaciones

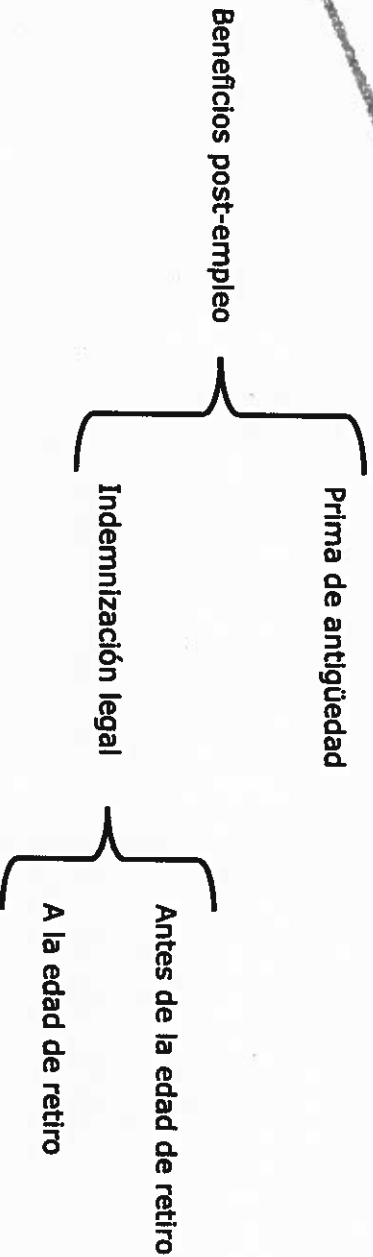

⁵ Párrafo 45.5.2 de la NIF D-3.





VITALIS®

experto en pensiones

Tratamiento de las Ganancias y Pérdidas del Plan (GPP)

Para determinar el valor de las obligaciones laborales contingentes, debe hacerse uso de hipótesis actuariales, por lo que al cierre de cada año se generarán diferencias que se identifican como ganancias y/o pérdidas actuariales, mismas que se clasifican en los siguientes rubros:

- Ganancias y Pérdidas Actuariales en Obligaciones.
- Ganancias y Pérdidas Actuariales en el Retorno de los Activos del Plan.

La NIF D-3 da dos opciones para el reconocimiento de estas GPPs:

- a) Reconocimiento en Otros Resultados Integrales (ORI).
- b) Reconocimiento en la utilidad o pérdida neta en la fecha en que se originan.

El reconocimiento de las GPP debe hacerse de forma consistente a lo largo del tiempo y para todos los planes.

Consejo Estatal Electoral y de Participación Ciudadana reconoce en el periodo la totalidad de ganancias y pérdidas actuariales por medio del Costo Neto del Periodo.



000129

6 Párrafo 45.7.2 de la NIF D-3.
 7 Inciso c del párrafo 45.4.4 de la NIF D-3

CONSEJO ESTATAL ELECTORAL
 Y DE PARTICIPACIÓN CIUDADANA
 SECRETARÍA EJECUTIVA





Para la estimación de las obligaciones laborales contingentes, es de suma importancia la adecuada aplicación de hipótesis demográficas y financieras que vayan de acuerdo con la situación económica del país en el que opera la empresa y con su propia experiencia.

Hipótesis actuariales

| Decrementos | Tabla | # bajas estimadas |
|-------------|-------------|-------------------|
| Mortalidad | México 2000 | 0.3 |
| Invalidez | G.B.B. | 0.4 |
| Rotación | VITALIS | 1 - 8 |

Factores de afectación a la tabla de rotación: Antigüedad

| | |
|----------|------|
| γ | 0.30 |
| α | 0.90 |
| β | 0.90 |
| | 1 |

Hipótesis económico - financieras

| Tasas anuales nominales | 2021 | 2020 |
|------------------------------------|-------|-------|
| Tasa de Δ al salario mínimo | 5.00% | 5.00% |
| Tasa de carrera salarial | 5.80% | 5.80% |
| Tasa de descuento | 7.00% | 7.50% |
| Inflación a largo plazo | 4.0% | 4.0% |

SECRETARÍA DE ECONOMÍA
DIRECCIÓN GENERAL DE ECONOMÍA

ANÁLISIS ACTUARIAL

Al ser una empresa cuya operación no somete a los trabajadores a un alto riesgo de incapacidad y/o muerte, se consideró un escenario conservador.

En el caso de rotación, se utilizaron tablas selectas para los trabajadores con menos de 2 años de antigüedad, es decir consideramos que el comportamiento de rotación es diferente en los dos primeros años de antigüedad.

Tasa de descuento: "La tasa de interés utilizada para descontar las obligaciones de beneficios post-empleo (fondeadas o no fondeadas) debe determinarse utilizando como referencia la tasa de mercado de los bonos corporativos de alta calidad en términos absolutos en un mercado profundo y, en su defecto, debe tomarse como referencia la tasa de mercado de los bonos emitidos por el gobierno." Párrafo 45.5.9 de la NTF D3.

Las hipótesis que determinamos se derivan del análisis que nuestra firma lleva a cabo constantemente sobre el comportamiento histórico de variables económicas y financieras acorde a la normativa vigente en cada año valuado.

La valuación se realizó con el valor del salario mínimo del 2020 consideró un salario mínimo de 141.70.



CONSEJO ELECTORAL FEDERAL
Y DE PARTICIPACIÓN CIUDADANA
SECRETARÍA DE ECONOMÍA

000130



VITALIS®

experto en pensiones

Mortalidad

La tabla de Mortalidad utilizada se construyó con base en las tablas de Mortalidad de México 2000 para hombres y mujeres, ponderando por grupo de edad según la participación y sexo de la Población Económicamente Activa, de acuerdo con la Encuesta Nacional de Empleo y Ocupación al 2do trimestre del 2010^a.

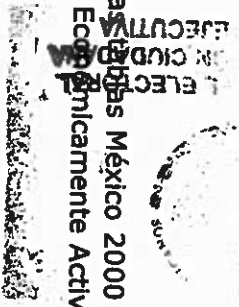

000131

Invalidez

La tabla de invalidez utilizada fue la de experiencia americana (G.B.B.) publicada en la colección de tablas de la SOA⁹.

Rotación

La tabla de rotación fue construida con información histórica de la experiencia de rotación real de la cartera de clientes de VITALIS, ajustada con parámetros que representan la rotación histórica de Consejo Estatal Electoral y de Participación Ciudadana

Se estima un promedio de 4 bajas anuales, lo que representa un 6% del personal activo; lo anterior ajustando el número de bajas por año de acuerdo con el número de activos al cierre de 2020.

A continuación, mostramos algunos valores representativos de la tabla de rotación.

| Edad | % rotación | Edad | % rotación |
|------|------------|------|------------|
| 20 | 15% | 40 | 5% |
| 25 | 11% | 45 | 4% |
| 30 | 8% | 50 | 4% |
| 35 | 6% | 55 | 0% |

⁹ Instituto Nacional de Estadística y Geografía (INEGI).
⁹ Society of Actuaries

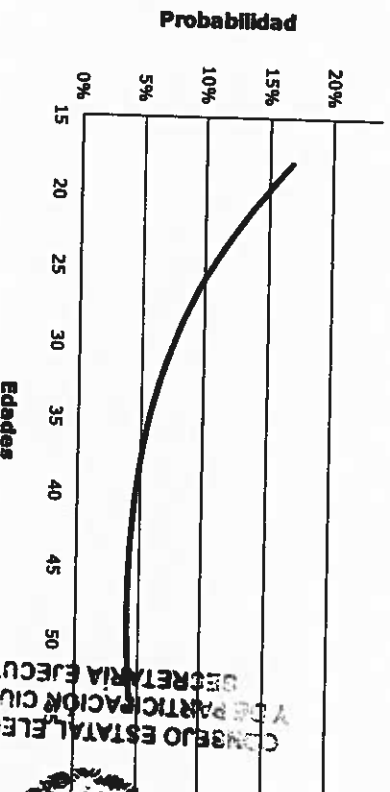

CONSEJO ESTATAL ELECTORAL
Y DE PARTICIPACIÓN CIUDADANA
SECRETARÍA EJECUTIVA





VITALIS®

experto en pensiones

Severidad de pagos a la separación

Utilizando la información histórica de los últimos 2 años proporcionada por la empresa acerca de las remuneraciones pagadas al trabajador al término de la relación laboral antes de haber cumplido con su edad de retiro; se determinaron las siguientes hipótesis:

Antes de retiro

Utilizando la información histórica de los últimos 2 años proporcionada por la empresa acerca de las remuneraciones pagadas al trabajador al término de la relación laboral antes de haber llegado a su edad de retiro; se determinó que un 20% de las separaciones reciben en promedio un pago equivalente al 100% de 3 meses más 20 días de sueldo por año de servicio.

Los pagos estimados para el año 2021 son de **\$171,356.**



Sustitutiva de Jubilación

Dado que la empresa no ha realizado pagos de indemnización por despido a personas mayores de 54 años, se consideró un escenario conservador, por lo que valuamos el pago del 100% de 3 meses de sueldo más 20 días de sueldo por cada año de servicio.

221000



CONSEJO ESTATAL ELECTORAL
Y DE PARTICIPACION CIUDADANA
SECRETARIA EJECUTIVA

(55) 52 35 30 00
contacto@vitalis.com.mx
www.vitalis.com.mx

Gob. Rafael Rebollo
San Miguel Chapultepec
11850 CDMX, México.



VITALIS[®]
experto en pensiones



RESULTADOS

000133

Auxiliares del ejercicio anterior | 31 de diciembre de 2019

Dado que es el primer año en aplicar la norma financiera NIF D-3, no cuenta con Pasivo Neto proyectado al cierre de 2019:

Organización de las obligaciones:
Prima de antigüedad: 10
Indemnización legal: 6
Indemnización legal sustitutiva de jubilación: 21

La empresa tiene una obligación acumulada por Prima de Antigüedad con 30 empleados que tienen 15 o más años de antigüedad, el monto de dicha obligación asciende a **\$3,640,126.**

El monto del Pasivo Neto por Beneficios Definidos puede ser modificado de conformidad con los pagos por beneficios que efectúe la empresa en lo que resta del año.

Durante el periodo se generaron pérdidas actuariales debido a un decremento en las tasas de referencia utilizadas para determinar el pasivo.

Una vez realizada la Valuación Actuarial de las obligaciones laborales contingentes y su aplicación contable bajo la NIF D-3, presentamos nuestras principales consideraciones al respecto.

Recomendación para el cierre contable | 31 de diciembre de 2020

| Registros cierre | Pasivo (Activo) Neto por Beneficio Definido |
|---|---|
| Prima de Antigüedad | 4,656,171 |
| Indemnización Legal | 1,192,872 |
| Indemnización legal sustitutiva de jubilación | 10,062,946 |
| Total 31/12/2020 | 15,911,989 |

(55) 52 35 30 00
contacto@vitalis.com.mx
www.vitalis.com.mx

Gob. Rafael Rebollar 432
San Miguel Chapultepec
11830 CMX, México

CONSEJO ESTATAL ELECTORAL Y DE PARTICIPACION CIUDADANA SECRETARIA EJECUTIVA





Recomendación para la proyección | 31 de diciembre de 2021

| Movimiento anual | Costo (Ingreso) neto del periodo |
|---|----------------------------------|
| Prima de Antigüedad | 598,843 |
| Indemnización Legal | 250,043 |
| Indemnización legal sustitutiva de jubilación | 1,474,870 |
| Total 2021 | 2,323,755 |

Dado el costo anterior y los pagos que se proyectan, se estima un pasivo neto proyectado al cierre de 2021, distribuidos de la siguiente manera:

| Registros Proyección | Pasivo (Activo) Neto por Beneficio Definido |
|---|---|
| Prima de Antigüedad | 4,138,247 |
| Indemnización Legal | 1,271,559 |
| Indemnización legal sustitutiva de jubilación | 9,761,655 |
| Total 31/12/2021 | 15,171,461 |

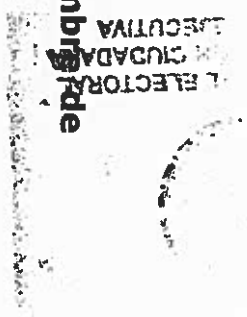

RECOMENDACIÓN DE FONDEO
Prima de antigüedad: \$878,850
Indemnización legal sustitutiva de jubilación: \$1,962,243

El costo neto del periodo proyectado para 2021, representa un 9.48% de la nómina base anual.

El pasivo presentado es una proyección, por lo que se recomienda actualizar las cifras con la información real del personal activo, bajas y pagos para el cierre contable de 2021.

El pasivo presentado es una proyección, por lo que se recomienda actualizar las cifras con la información real del personal activo, bajas y pagos para el cierre contable de 2021.

CONSEJO ESTATAL ELECTORAL
Y DE PARTICIPACIÓN CIUDADANA
SECRETARÍA EJECUTIVA





VITALIS®

experto en pensiones

CIERRE 2020

BENEFICIOS POST-EMPLEO

31/12/2019
Real

2020

31/12/2020
Real

Partidas al estado de resultados

| | | |
|---|-------------------|------------|
| Costo laboral del servicio actual | 1,125,829 | |
| Costo por interés de la OBD | 897,856 | |
| Ingreso por interés de los activos del plan (Ganancias) Pérdidas actuariales (OBD) (Ganancias) Pérdidas actuariales (Activos) | 0 | 1,454,577 |
| Costo laboral de servicio pasado | 0 | 12,433,726 |
| Reconocimientos de antigüedad | 0 | 0 |
| Reducciones y liquidaciones anticipadas | 0 | 0 |
| Costo (Ingreso) neto del periodo | 15,911,989 | |

Partidas al Balance General

| | | |
|--|------------|-------------------|
| Obligación por beneficios definidos (OBD) | 12,433,726 | 15,911,989 |
| Activos del plan | 0 | 0 |
| Costo laboral de servicio pasado | 12,433,726 | 0 |
| Diferencias por registro | 0 | 0 |
| Pasivo (Activo) neto por beneficio definido | 0 | 15,911,989 |

Información adicional

| | |
|---------------------------------------|------------|
| Número de empleados | 71 |
| Méxaha anual | 22,062,905 |
| Valor presente de la obligación total | 24,768,649 |
| Obligación por beneficios adquiridos | 4,925,126 |
| Pagos de beneficios contra reserva | 0 |
| Tasa de carrera salarial | 5.8% |
| Tasa de descuento | 8.0% |
| Esperanza de vida laboral promedio | 10 |
| CMP como porcentaje de la nómina | 72.1% |

REGISTROS CONTABLES | CUENTAS T'S

| Partida | Saldo | Saldo |
|---|-------------------|-------------------|
| 1) Costo laboral del servicio actual | 1,125,829 | 1,125,829 |
| 2) Costo financiero | 897,856 | 897,856 |
| 3) (Ganancias) Pérdidas actuariales (OBD) | 1,454,577 | 1,454,577 |
| 4) Costo laboral de servicio pasado | 12,433,726 | 12,433,726 |
| 5) Pagos vs reserva | 0 | 0 |
| Total | 15,911,989 | 15,911,989 |

- 1) Costo laboral del servicio actual
- 2) Costo financiero
- 3) (Ganancias) Pérdidas actuariales (OBD)
- 4) Costo laboral de servicio pasado
- 5) Pagos vs reserva

(55) 52 35 30 00
contacto@vitalis.com.mx
www.vitalis.com.mx

Gob. Rafael Rebollar
San Miguel Chapultepec
11850 CDMX, México.

CONSEJO ESTADAL ELECTORAL
Y DE PARTICIPACION CIUDADANA
SECRETARIA EJECUTIVA

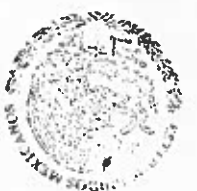

000135



VITALIS®

experto en pensiones

CIERRE 2020

PRIMA DE ANTIGUEDAD 31/12/2019 Real 2020 31/12/2020 Real

Pérdidas al estado de resultados

| | |
|---|------------------|
| Costo laboral del servicio actual | 296,611 |
| Costo por interés de la OBD | 274,213 |
| Ingreso por interés de los activos del plan (Ganancias) Pérdidas actuariales (OBD) (Ganancias) Pérdidas actuariales (Activos) | 0 |
| Costo laboral de servicio pasado | 242,697 |
| Reconocimientos de antigüedad | 0 |
| Reducciones y liquidaciones anticipadas | 0 |
| Costo (Ingreso) neto del periodo | 4,656,171 |

Pérdidas al Balance General

| | | |
|--|-----------|------------------|
| Obligación por beneficios definidos (OBD) | 3,842,650 | 4,656,171 |
| Activos del plan | 0 | 0 |
| Costo laboral de servicio pasado | 3,842,650 | 0 |
| Diferencias por registro | 0 | 0 |
| Pasivo (Activo) neto por beneficio definido | 0 | 4,656,171 |

Información adicional

| | | |
|---------------------------------------|------------|----|
| Salario de empleados | 22,062,905 | 71 |
| Salario anual | 6,989,084 | |
| Valor presente de la obligación total | 2,594,672 | |
| Obligación por beneficios adquiridos | | |
| Pagos de beneficios contra reserva | 0 | |
| Tasa de carrera salarial | 5.8% | |
| Tasa de descuento | 8.0% | |
| Esperanza de vida laboral promedio | 10 | |
| CNP como porcentaje de la nómina | 21.1% | |

REGISTROS CONTABLES | CUENTAS T'S

Otros Activos Intangibles

| | |
|---|------------------|
| 1) Costo laboral del servicio actual | 296,611 |
| 2) Costo financiero | 274,213 |
| 3) (Ganancias) Pérdidas actuariales (OBD) | 0 |
| 4) Costo laboral de servicio pasado | 242,697 |
| 5) Pagos vs reserva | 0 |
| Total | 4,656,171 |

Pasivo a Largo Plazo

| | | | |
|---|------------------|-------|----------|
| 1) Costo laboral del servicio actual | 0 | Saldo | 0 |
| 2) Costo financiero | 296,611 | (1) | 0 |
| 3) (Ganancias) Pérdidas actuariales (OBD) | 274,213 | (2) | 0 |
| 4) Costo laboral de servicio pasado | 242,697 | (3) | 0 |
| 5) Pagos vs reserva | 3,842,650 | (4) | 0 |
| Total | 4,656,171 | | 0 |

Bancos

| | | |
|--------------|----------|----------|
| Saldo | 0 | (5) |
| Total | 0 | 0 |

- 1) Costo laboral del servicio actual
- 2) Costo financiero
- 3) (Ganancias) Pérdidas actuariales (OBD)
- 4) Costo laboral de servicio pasado
- 5) Pagos vs reserva

(55) 52 35 30 00
 contacto@vitalis.com.mx
 www.vitalis.com.mx

Gov. Rafael Rebollar 47
 San Miguel Chapultepec
 11850 CDMX, México.





VITALIS®

experto en pensiones

INDENIZACIÓN LEGAL

31/12/2019
Real

2020

31/12/2020
Real

CIERRE 2020

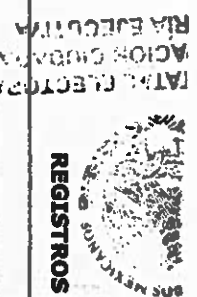

REGISTROS CONTABLES | CUENTAS T'S

Datos Activos Intangibles

| | |
|---|------------------|
| Costo laboral del servicio actual | 94,310 |
| Costo por interés de los activos del plan (Ganancias) Pérdidas actuariales (OBD) (Ganancias) Pérdidas actuariales (Activos) | 63,334 |
| Costo laboral de servicio pasado | 0 |
| Reconocimientos de antigüedad | 184,109 |
| Reducciones y liquidaciones anticipadas | 0 |
| Costo (Ingreso) neto del período | 851,119 |
| | 0 |
| | <u>1,192,872</u> |

Pérdidas al Balance General

| | | |
|---|----------|------------------|
| Obligación por beneficios definidos (OBD) | 851,119 | 1,192,872 |
| Activos del plan | 0 | 0 |
| Costo laboral de servicio pasado | 851,119 | 0 |
| Diferencias por registro | 0 | 0 |
| Pasivo (Activo) neto por beneficio definido | <u>0</u> | <u>1,192,872</u> |

Información adicional

| | |
|---------------------------------------|------------|
| Máximo de empleados | 71 |
| Máxima anual | 22,062,905 |
| Valor presente de la obligación total | 1,266,166 |
| Obligación por beneficios adquiridos | 0 |
| Pagos de beneficios contra reserva | 0 |

Tasa de carrera salarial 5.8%
 Tasa de descuento 8.0%
 Esperanza de vida laboral promedio 10
 CNP como porcentaje de la nómina 5.4%

| |
|------------|
| 1) 94,310 |
| 2) 63,334 |
| 3) 184,109 |
| 4) 851,119 |

| |
|----------------------|
| 1,192,872 |
| 1,192,872 |
| Pasivo a Largo Plazo |

| |
|-------|
| 5) 0 |
| Saldo |

| |
|------------|
| 1) 94,310 |
| 2) 63,334 |
| 3) 184,109 |
| 4) 851,119 |

| |
|-----------|
| 0 |
| 1,192,872 |
| 1,192,872 |

- 1) Costo laboral del servicio actual
- 2) Costo financiero
- 3) (Ganancias) Pérdidas actuariales (OBD)
- 4) Costo laboral de servicio pasado
- 5) Pagos vs reserva

Bancos

| | |
|---|---|
| 0 | 0 |
| 0 | 0 |

(55) 52 35 30 00
 contacto@vitalis.com.mx
 www.vitalis.com.mx

Gob. Rafael Rebollo 87,
 San Miguel Chapultepec
 11850 CDMX, México.



000137



VITALIS®

experto en pensiones

INDEMNIZACIÓN LEGAL
SUSTITUTIVA DE JUBILACIÓN

31/12/2019
Real

2020

31/12/2020
Real

CIERRE 2020

AL ELECTORAL
CON CIUDADANA
EJECUTIVA



REGISTROS CONTABLES | CUENTAS T'S

Partidas al estado de resultados

| | | | |
|---|---------|-----------|------------|
| Costo laboral del servicio actual | 734,908 | | |
| Costo por interés de la OBD | 560,309 | | |
| Ingreso por interés de los activos del plan (Ganancias) Pérdidas actuariales (OBD) (Ganancias) Pérdidas actuariales (Activos) | 0 | 1,027,771 | |
| Costo laboral de servicio pasado | 0 | 7,739,957 | |
| Reducciones y liquidaciones anticipadas | 0 | 0 | |
| Costo (Ingreso) neto del periodo | | | 10,062,946 |

Pérdidas al Balance General

| | | | |
|---|-----------|------------|--|
| Obligación por beneficios definidos (OBD) | 7,739,957 | 10,062,946 | |
| Activos del plan | 0 | 0 | |
| Costo laboral de servicio pasado | 7,739,957 | 0 | |
| Diferencias por registro | 0 | 0 | |
| Pasivo (Activo) neto por beneficio definido | 0 | 10,062,946 | |

Información adicional

| | |
|---------------------------------------|------------|
| Número de empleados | 71 |
| Máxima anual | 22,062,905 |
| Valor presente de la obligación total | 16,513,399 |
| Obligación por beneficios adquiridos | 2,330,454 |
| Pagos de beneficios contra reserva | 0 |
| Tasa de carrera salarial | 5.8% |
| Tasa de descuento | 8.0% |
| Esperanza de vida laboral promedio | 12 |
| CHP como porcentaje de la máxima | 45.6% |

Otros Activos Intangibles

| |
|--------------|
| 1) 734,908 |
| 2) 560,309 |
| 3) 1,027,771 |
| 4) 7,739,957 |

| |
|------------|
| 10,062,946 |
| 10,062,946 |

Pasivo a Largo Plazo

| |
|------|
| 5) 0 |
| 0 |

| | Saldo | | Bancos |
|---|------------|-----|--------|
| 1) Costo laboral del servicio actual | 0 | (1) | 0 |
| 2) Costo financiero | 734,908 | (2) | 0 |
| 3) (Ganancias) Pérdidas actuariales (OBD) | 560,309 | (3) | 0 |
| 4) Costo laboral de servicio pasado | 1,027,771 | (4) | 0 |
| 5) Pagos vs reserva | 7,739,957 | (5) | 0 |
| | 10,062,946 | | 0 |
| | 10,062,94 | | 0 |

- 1) Costo laboral del servicio actual
- 2) Costo financiero
- 3) (Ganancias) Pérdidas actuariales (OBD)
- 4) Costo laboral de servicio pasado
- 5) Pagos vs reserva

(55) 52 35 30 00
contacto@vitalis.com.mx
www.vitalis.com.mx

Gob. Rafael Rebollar 477
San Miguel Chapultepec
11850 CDMX, México

CONSEJO ESTATAL ELECTORAL
Y DE PARTICIPACIÓN CIUDADANA
SECRETARÍA EJECUTIVA





VITALIS[®]
experto en pensiones

BENEFICIOS POST-EMPLEO

31/12/2020
Real

2021

31/12/2021
Real

VITAL ELECTORAL
CIUDAD DE MEXICO



REGISTROS CONTABLES | CUENTAS T'S

PROYECCIÓN 2021

631000

Otros Activos Intangibles

| | |
|----|-----------|
| 1) | 1,315,352 |
| 2) | 1,008,403 |
| 3) | 0 |

2,323,755

2,323,755

Pasivo a Largo Plazo

| | |
|----|-----------|
| 5) | 3,064,283 |
|----|-----------|

15,911,989

15,911,989

Saldo

(1)

1,008,403

(2)

0

(3)

| | |
|-----------|------------|
| 3,064,283 | 18,235,744 |
|-----------|------------|

15,171,461

Bancos

3,064,283

(5)

0

3,064,283

Partidas al estado de resultados

| | |
|---|------------------|
| Costo laboral del servicio actual | 1,315,352 |
| Costo por interés de la OBD | 1,008,403 |
| Ingreso por interés de los activos del plan (Ganancias) Pérdidas actuariales (OBD) (Ganancias) Pérdidas actuariales (Activos) | 0 |
| Costo laboral de servicio pasado | 0 |
| Reconocimientos de antigüedad | 0 |
| Reducciones y liquidaciones anticipadas | 0 |
| Costo (Ingreso) neto del periodo | 2,323,755 |

Pérdidas al Balance General

| | | |
|--|-------------------|-------------------|
| Obligación por beneficiario definidos (OBD) | 15,911,989 | 15,171,461 |
| Activos del plan | 0 | 0 |
| Costo laboral de servicio pasado | 0 | 0 |
| Diferencias por registro | 0 | 0 |
| Pasivo (Activo) neto por beneficio definido | 15,911,989 | 15,171,461 |

Información adicional

| | |
|---------------------------------------|------------|
| Número de empleados | 72 |
| Máxima anual | 340,434 |
| Valor presente de la obligación total | 32,577,258 |
| Obligación por beneficios adquiridos | 6,472,983 |
| Pagos de beneficios contra reserva | 3,064,283 |
| Tasa de carrera salarial | 5.8% |
| Tasa de descuento | 7.0% |
| Esperanza de vida laboral promedio | 11 |
| CIIP como porcentaje de la nómina | 9.5% |

- 1) Costo laboral del servicio actual
- 2) Costo financiero
- 3) (Ganancias) Pérdidas actuariales (OBD)
- 4) Costo laboral de servicio pasado
- 5) Pagos vs reserva

(55) 52 35 30 00
contacto@vitalis.com.mx
www.vitalis.com.mx

Gob. Rafael Rebollar
San Miguel Chapultepec
11850 CDMX, México

CONSEJO ESTATAL ELECTORAL
Y DE PARTICIPACIÓN CIUDADANA
SECRETARÍA EJECUTIVA





VITALIS®

experto en pensiones

PRIMA DE ANTIGÜEDAD 31/12/2020 2021 31/12/2021
Real Real

Pérdidas al estado de resultados

| | | |
|--|----------------|---|
| Costo laboral del servicio actual | 311,336 | |
| Costo por interés de la OBD | 287,506 | |
| Ingresos por interés de los activos del plan (Ganancias) Pérdidas actuariales (OBD) (Ganancias) Pérdidas actuariales (Activos) | 0 | 0 |
| Costo laboral de servicio pasado | 0 | 0 |
| Reconocimientos de antigüedad | 0 | 0 |
| Reducciones y liquidaciones anticipadas | 0 | 0 |
| Costo (Ingreso) neto del período | 598,843 | |

Pérdidas al Balance General

| | | |
|--|------------------|------------------|
| Obligación por beneficios definidos (OBD) | 4,656,171 | 4,138,247 |
| Activos del plan | 0 | 0 |
| Costo laboral de servicio pasado | 0 | 0 |
| Diferencias por registro | 0 | 0 |
| Pasivo (Activo) neto por beneficio definido | 4,656,171 | 4,138,247 |

Información adicional

| | |
|---------------------------------------|------------|
| Número de empleados | 72 |
| Nómina anual | 24,511,276 |
| Valor presente de la obligación total | 8,522,794 |
| Obligación por beneficios adquiridos | 3,640,128 |
| Pagos de beneficios contra reserva | 1,116,766 |
| Tasa de cámara salarial | 5.8% |
| Tasa de descuento | 7.0% |
| Esperanza de vida laboral promedio | 11 |
| GNP como porcentaje de la nómina | 2.4% |

ESTADOS FINANCIEROS
ESTATAL ELECTORAL
PARTICIPACIÓN CIUDADANA
SECRETARÍA DE ECONOMÍA



REGISTROS CONTABLES | CUENTAS T'S

PROYECCIÓN 2021

Otros Activos Intangibles

| |
|------------|
| 1) 311,336 |
| 2) 287,506 |
| 3) 0 |

| | |
|-----------------------------|---|
| 598,843 | 0 |
| 598,843 | 0 |
| Pasivo a Largo Plazo | |

| | | |
|--------------|-----------|-------|
| 5) 1,116,766 | 4,656,171 | Saldo |
| | 311,336 | (1) |
| | 287,506 | (2) |
| | 0 | (3) |
| | 0 | (3) |
| | 4,138,247 | |
| 1,116,766 | 5,255,013 | |
| 4,138,247 | | |

Bancos

| | |
|-----------|-----|
| 1,116,766 | (5) |
| 0 | |
| 1,116,766 | |
| 1,116,766 | |

- 1) Costo laboral del servicio actual
- 2) Costo financiero
- 3) (Ganancias) Pérdidas actuariales (OBD)
- 4) Costo laboral de servicio pasado
- 5) Pagos vs reserva

000140

(55) 52 35 30 00
contacto@vitalis.com.mx

Gob. Rafael Rebollar
San Miguel Chapultepec



CONSEJO ESTATAL ELECTORAL
Y DE PARTICIPACIÓN CIUDADANA 47,
SECRETARÍA DE ECONOMÍA



VITALIS®

experto en pensiones

INDEMNIZACIÓN LEGAL 31/12/2020 Real

2021

31/12/2021 Real

REGISTROS CONTABLES | CUENTAS T'S

PROYECCIÓN 2021

600141

Otros Activos Intangibles

| | |
|----|---------|
| 1) | 172,438 |
| 2) | 77,605 |
| 3) | 0 |

| | |
|---------|---|
| 250,043 | 0 |
| 250,043 | |

Pasivo a Largo Plazo

| | |
|-----------|---------|
| 1,192,872 | 171,356 |
|-----------|---------|

Bancos

| | |
|---------|---------|
| 171,356 | 171,356 |
|---------|---------|

| | | | |
|--|------------------|------------------|------------------|
| Partidas al Balance General | 31/12/2020 | 2021 | 31/12/2021 |
| Obligación por beneficios definidos (OBD) | 1,192,872 | 1,271,559 | 1,271,559 |
| Activos del plan | 0 | 0 | 0 |
| Costo laboral de servicio pasado | 0 | 0 | 0 |
| Diferencias por registro | 0 | 0 | 0 |
| Pasivo (Activo) neto por beneficio definido | 1,192,872 | 1,271,559 | 1,271,559 |
| Información adicional | | | |
| Número de empleados | 72 | | |
| Nómina anual | 24,511,276 | | |
| Valor presente de la obligación total | 1,870,812 | | |
| Obligación por beneficios adquiridos | 0 | | |
| Pagos de beneficios contra reserva | 171,356 | | |
| Tasa de carrera salarial | 5.8% | | |
| Tasa de descuento | 7.0% | | |
| Esperanza de vida laboral promedio | 11 | | |
| CNP como porcentaje de la nómina | 1.0% | | |

- 1) Costo laboral del servicio actual
- 2) Costo financiero
- 3) (Ganancias) Pérdidas actuariales (OBD)
- 4) Costo laboral de servicio pasado
- 5) Pagos vs reserva

(55) 52 35 30 00
 contacto@vitalis.com.mx
 www.vitalis.com.mx

Gob. Rafael Robles 47,
 San Miguel Chapultepec
 11950 COMX, México.



CONSEJO ESTATAL ELECTORAL
 Y DE PARTICIPACION CIUDADANA
 SECRETARIA EJECUTIVA



VITALIS[®]
 Experto en pensiones

**INDEMNIZACIÓN LEGAL
 SUSTITUTIVA DE JUBILACIÓN**

31/12/2020
 Real

2021

ATALE EN
 ACCIÓN EN
 31/12/2021
 Real

REGISTROS CONTABLES | CUENTAS T'S

PROYECCIÓN 2021

Partidas al estado de resultados

| | |
|--|------------------|
| Costo laboral del servicio actual | 831,578 |
| Costo por interés de la OBD | 643,292 |
| Ingreso por interés de los activos del plan (Ganancias) Pérdidas actuariales (OBD) | 0 |
| (Ganancias) Pérdidas actuariales (Activos) | 0 |
| Costo laboral de servicio pasado | 0 |
| Reconocimientos de antigüedad | 0 |
| Reducciones y liquidaciones anticipadas | 0 |
| Costo (Ingreso) neto del período | 1,474,870 |

Partidas al Balance General

| | | |
|--|-------------------|------------------|
| Obligación por beneficios definidos (OBD) | 10,062,946 | 9,761,655 |
| Activos del plan | 0 | 0 |
| Costo laboral de servicio pasado | 0 | 0 |
| Diferencias por registro | 0 | 0 |
| Pasivo (Activo) neto por beneficio definido | 10,062,946 | 9,761,655 |

Información adicional

| | |
|---------------------------------------|------------|
| Número de empleados | 72 |
| Nómina anual | 24,511,276 |
| Valor presente de la obligación total | 22,183,662 |
| Obligación por beneficios adquiridos | 2,832,855 |
| Pagos de beneficios contra reserva | 1,776,161 |
| Tasa de carrera salarial | 5.8% |
| Tasa de descuento | 7.0% |
| Esperanza de vida laboral promedio | 13 |
| CNP como porcentaje de la nómina | 6.0% |

Otros Activos Intangibles

| |
|------------|
| 1) 831,578 |
| 2) 643,292 |
| 3) 0 |

| |
|-----------|
| 1,474,870 |
| 1,474,870 |

Pasivo a Largo Plazo

| | | |
|--------------|------------|-------|
| 5) 1,776,161 | 10,062,946 | Saldo |
| | 831,578 | (1) |
| | 643,292 | (2) |
| | 0 | (3) |

| | |
|-----------|------------|
| 1,776,161 | 11,537,815 |
| 9,761,655 | |

Bancos

| | |
|-----------|-----|
| 1,776,161 | (5) |
| 0 | |
| 1,776,161 | |

- 1) Costo laboral del servicio actual
- 2) Costo financiero
- 3) (Ganancias) Pérdidas actuariales (OBD)
- 4) Costo laboral de servicio pasado
- 5) Pagos vs reserva

000 42

CONSEJO ESTATAL ELECTORAL
 Y DE PARTICIPACIÓN CIUDADANA
 SECRETARÍA EJECUTIVA



(55) 52 35 30 00
 contacto@vitalis.com.mx
 www.vitalis.com.mx

Gob. Rafael Robledo 47,
 San Miguel Chapultepec
 11900 CNIV, México



VITALIS[®]
 experto en pensiones



CERTIFICACIÓN

000143

www.vitalis.com.mx

What's App Business
 +52 55 4502 5663

actuarial@vitalis.com.mx

México, CDMX
 Gob. Rafael Rebollar 47,
 San Miguel Chapultepec
 Tel. 52 55 9528 5000

Canada
 4400, Ch. Cole de Liesse
 Porte 200 Mont-Royal
 H4M 2P7
 Tel. (514) 987 9550

Manifiesto que los resultados arrojados por el presente estudio reflejan razonablemente la situación actual de los pasivos laborales derivados de los Beneficios por Prima de Antigüedad, Indemnización Legal e Indemnización Legal sustitutiva de Jubilación de Consejo Estatal Electoral y de Participación Ciudadana

El estudio fue realizado utilizando la información proporcionada por la compañía al principio y al final del año; haciendo uso de las técnicas y principios actuariales generalmente aceptados y utilizados para este tipo de cuantificaciones, observándose todos y cada uno de los conceptos de la Norma de Información Financiera D-3.

Asimismo, hago constar que las empresas representadas por VITALIS y sus directivos son independientes y no mantienen relaciones nexos patrimoniales ni conflictos de interés con los clientes a quienes prestamos nuestro servicio.

En virtud de lo anterior me hago responsable de las cifras y los conceptos que se obtienen como conclusiones.

Val

Director Actuaría
Act. José Antonio Valencia Trujillo

Ced. Prof. 665 7895
Actuario Certificado en
Pasivos Laborales Continuos

Registro No. CNSAR/VJ/DGNC/RA/118/2018



(55) 52 35 30 00
 contacto@vitalis.com.mx
 www.vitalis.com.mx

Gob. Rafael Rebollar 47,
 San Miguel Chapultepec
 11850 CDMX, México.

SECRETARÍA DE ECONOMÍA
 DIRECCIÓN GENERAL DE REGISTROS Y FIDEJAMOS
 SUBDIRECCIÓN DE REGISTRO DE EMPRESAS



Conciliaciones



Concepto Total 2020

| | |
|---|------------|
| + Pasivo Inicial | 0 |
| + Costo del beneficio definido | 15,911,989 |
| - Pagos realizados contra la reserva durante el año | 0 |
| - Aportaciones hechas al fondo durante el año | 0 |

Pasivo a registrar al cierre del ejercicio **15,911,989**

| | |
|---|-------------------|
| + Obligación por beneficios definidos (OBD) Inicial | 12,433,726 |
| + Costo laboral del servicio actual | 1,125,829 |
| + Costo por interés de la obligación por beneficios definidos | 897,858 |
| + (Ganancias) Pérdidas actuariales | 1,454,577 |
| + Reconocimientos de antigüedad | 0 |
| + Reducciones y liquidaciones anticipadas | 0 |
| - Pagos realizados contra la reserva durante el año | 0 |
| Obligación por beneficios definidos (OBD) Final | 15,911,989 |

ANEXOS

000144





VITALIS®

experto en pensiones

Dispersión de la obligación

SECRETARÍA DE ECONOMÍA
DIRECCIÓN GENERAL DE REGISTRO Y FISCALÍA
ESTADOS UNIDOS MEXICANOS

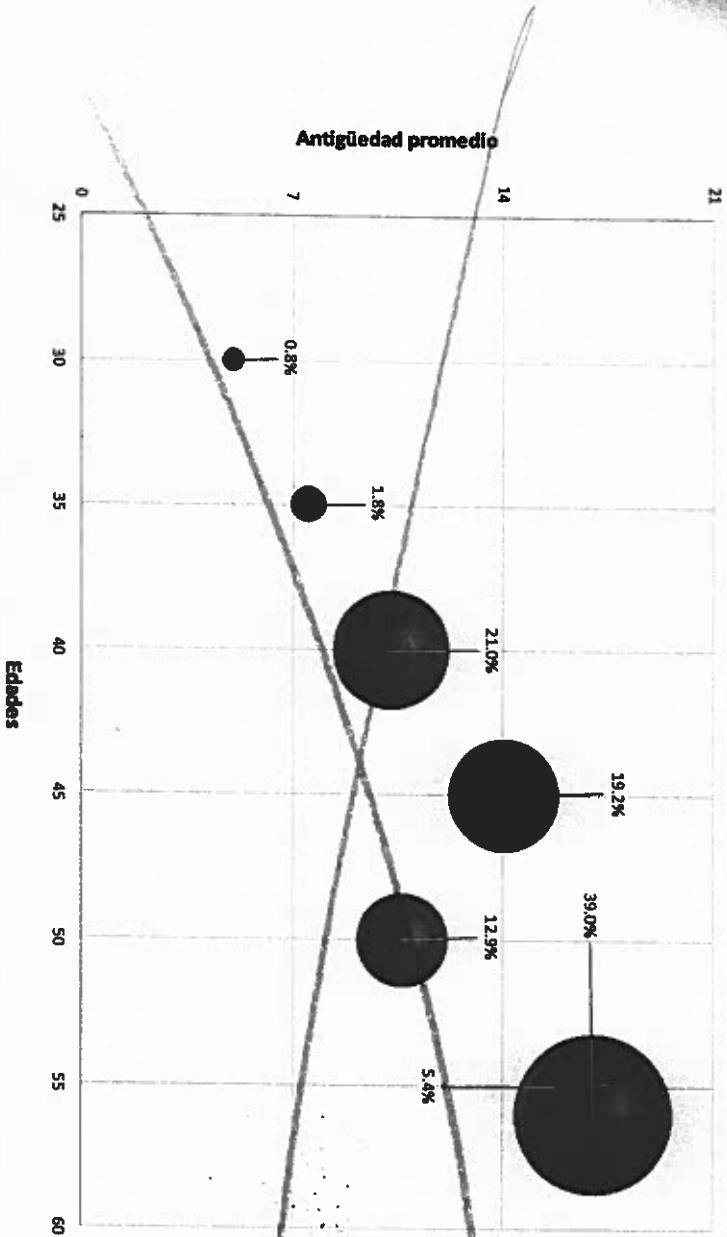

Rango de edad % Obligación total

| | |
|------------|-----|
| Menor a 21 | 0% |
| 21 a 25 | 0% |
| 26 a 30 | 1% |
| 31 a 35 | 2% |
| 36 a 40 | 21% |
| 41 a 45 | 19% |
| 46 a 50 | 13% |
| 51 a 55 | 5% |
| 56 o más | 39% |

La distribución de la obligación se presenta de acuerdo con el nivel de la obligación por beneficios definidos (OBD) que es la obligación ya devengada por los empleados.

La obligación incluye los beneficios de prima de antigüedad, indemnización legal e indemnización legal sustitutiva de jubilación.

(55) 52 35 30 00
contacto@vitalis.com.mx
www.vitalis.com.mx

Gob. Rafael Rebollo
San Miguel Chapultepec
11850 CDMX, México

SECRETARÍA DE ECONOMÍA
DIRECCIÓN GENERAL DE REGISTRO Y FISCALÍA
ESTADOS UNIDOS MEXICANOS



000145



VITALIS[®]
experto en pensiones

Distribución del personal por edad y antigüedad

| Edad | Antigüedad | | | | | | | | | | | Total | |
|--------------|------------|----------|----------|----------|----------|----------|-----------|-----------|-----------|----------|----------|-------|-----------|
| | 0 | 1 | 2 | 3 | 4 | 5 | 6-10 | 11-15 | 16-20 | 21-25 | 26-30 | | 31 o + |
| Menor a 21 | | | | | | | | | | | | | 0 |
| 21 a 25 | | | | | | | | | | | | | 0 |
| 26 a 30 | | 1 | | | | | 3 | | | | | | 5 |
| 31 a 35 | | | | 1 | | | 3 | | | | | | 4 |
| 36 a 40 | 1 | | 2 | | | | 7 | 4 | 7 | | | | 21 |
| 41 a 45 | | | 1 | 2 | | | | 3 | 4 | 1 | 1 | | 12 |
| 46 a 50 | | 1 | | | 2 | | | 3 | 4 | 2 | | | 11 |
| 51 a 55 | | | | | | | 1 | 2 | 1 | 1 | | | 5 |
| 56 a 60 | | | | | | | 1 | 1 | 4 | | 1 | | 7 |
| 61 a 65 | | | | | | | | 1 | | 1 | | | 2 |
| 66 o más | | | | | | | | 2 | 2 | 1 | | | 5 |
| Total | 2 | 2 | 3 | 4 | 2 | 0 | 16 | 16 | 19 | 6 | 2 | | 72 |

AL ELECTORAL
ION CIUDADAN
EJECUTIVA



60% de personal bajo Ley de 1997, AFORE
13 personas cercanas a la edad de retiro

(55) 52 35 30 00
contacto@vitalis.com.mx
www.vitalis.com.mx

Gob. Rafael Robillo
San Miguel Chapultepec
11850 CDMX, México.



000146

QUE, EN LOS TÉRMINOS DEL ARTÍCULO 74 FRACCIÓN II INCISO r), DE LA LEY ELECTORAL DEL ESTADO, LA SUSCRITA CIUDADANA **MTRA. SILVIA DEL CARMEN MARTÍNEZ MÉNDEZ**, SECRETARIA EJECUTIVA DEL CONSEJO GENERAL DEL CONSEJO ESTATAL ELECTORAL Y DE PARTICIPACIÓN CIUDADANA,

CERTIFICA:

QUE EL PRESENTE INSTRUMENTO SE ENCUENTRA INTEGRADO POR 25 VEINTICINCO FOJAS ÚTILES, LAS CUALES COINCIDEN FIELMENTE CON SU ORIGINAL Y QUE OBRAN EN LOS ARCHIVOS DE ESTE ORGANISMO ELECTORAL.

SECRETARIA EJECUTIVA

LECTORAL
CIUDADANA
EJECUTIVA

LO QUE SE ASIENTA PARA CONSTANCIA A PETICIÓN DE LA PARTE INTERESADA, A LOS **03 TRES DÍAS DEL MES DE MARZO DEL AÑO 2021 DOS MIL VEINTIUNO** EN LA CIUDAD DE SAN LUIS POTOSÍ, S.L.P.



MTRA. SILVIA DEL CARMEN MARTÍNEZ MÉNDEZ
SECRETARIA EJECUTIVA

CONSEJO ESTATAL ELECTORAL
Y DE PARTICIPACIÓN CIUDADANA
SECRETARIA EJECUTIVA

000147



Consejo Estatal Electoral y de Participación Ciudadana (a)
Guía de Cumplimiento de la Ley de Disciplina Financiera de las Entidades Federativas y Municipios
Del 1 de Enero al 31 de diciembre de 2020 (b)

000148

| Indicadores de Observancia (c) | Implementación | | Resultado | | Fundamento (h) | Comentarios (i) |
|---|-------------------------------|--|------------------------------------|-------------------------------|----------------|---------------------------|
| | SI | NO | Monto o valor (f) | Unidad (pasos/porcentaje) (g) | | |
| | Mecanismo de Verificación (d) | | Fecha estimada de cumplimiento (e) | | | |
| A. INDICADORES PRESUPUESTARIOS | | | | | | |
| 1 Balance Presupuestario Sostenible (j) | | | | | | |
| a. Propuesto | | Iniciativa de Ley de Ingresos y Proyecto de Presupuesto de Egresos | | 225,028,686.83 | pesos | Art. 6 y 19 de la LDF |
| b. Aprobado | | Ley de Ingresos y Presupuesto de Egresos | | 186,432,697 | pesos | Art. 6 y 19 de la LDF |
| c. Ejercido | | Cuenta Pública / Formato 4 LDF | | 186,187,474 | pesos | Art. 6 y 19 de la LDF |
| 2 Balance Presupuestario de Recursos Disponibles Sostenible (k) | | | | | | |
| a. Propuesto | | Iniciativa de Ley de Ingresos y Proyecto de Presupuesto de Egresos | | 225,028,686.83 | pesos | Art. 6 y 19 de la LDF |
| b. Aprobado | | Ley de Ingresos y Presupuesto de Egresos | | 186,432,697 | pesos | Art. 6 y 19 de la LDF |
| c. Ejercido | | Cuenta Pública / Formato 4 LDF | | 186,187,474 | pesos | Art. 6 y 19 de la LDF |
| 3 Financiamiento Neto dentro del Techo de Financiamiento Neto (l) | | | | | | |
| a. Propuesto | | Iniciativa de Ley de Ingresos | | | pesos | Art. 6, 19 y 46 de la LDF |
| b. Aprobado | | Ley de Ingresos | | | pesos | Art. 6, 19 y 46 de la LDF |
| c. Ejercido | | Cuenta Pública / Formato 4 LDF | | 165,162 | pesos | Art. 6, 19 y 46 de la LDF |
| 4 Recursos destinados a la atención de desastres naturales | | | | | | |
| a. Asignación al Ideicomiso para desastres naturales (m) | | | | | | |
| a.1 Aprobado | | Reporte Tim. Formato 6 a) | | | pesos | Art. 9 de la LDF |
| a.2 Pagado | | Cuenta Pública / Formato 6 a) | | | pesos | Art. 9 de la LDF |
| b. Aportación promedio realizada por la Entidad Federativa durante los 5 ejercicios previos, para infraestructura dañada por desastres naturales (n) | | | | | | |
| | | AutORIZACIONES DE RECURSOS APROBADOS POR EL FONDEN | | | pesos | Art. 9 de la LDF |
| c. Saldo del Ideicomiso para desastres naturales (o) | | | | | | |
| | | Cuenta Pública / Auxiliar de Cuentas | | | pesos | Art. 9 de la LDF |
| d. Costo promedio de los últimos 5 ejercicios de la reconstrucción de infraestructura dañada por desastres naturales (p) | | | | | | |
| | | AutORIZACIONES DE RECURSOS APROBADOS POR EL FONDEN | | | pesos | Art. 9 de la LDF |



Consejo Estatal Electoral y de Participación Ciudadana (a)
Guía de Cumplimiento de la Ley de Disciplina Financiera de las Entidades Federativas y Municipios
Del 1 de Enero al 31 de diciembre de 2020 (b)

000149

Indicadores de Observancia (c)

| Implementación | Resultado | | Fundamento (h) | Comentarios (i) |
|-------------------------------|-----------|------------------------------------|-------------------|-------------------------------|
| | SI | NO | | |
| Mecanismo de Verificación (d) | | Fecha estimada de cumplimiento (e) | Monto o valor (f) | Unidad (pesos/porcentaje) (g) |

INDICADORES PRESUPUESTARIOS

| | | | | | |
|--|---|------------------------------------|------------|-------|---------------------------------|
| 5 | | | | | |
| Techo para servicios personales (q) | | | | | |
| a. | Asignación en el Presupuesto de Egresos | Reporte Trim. Formato 6 d) | 56,512,066 | pesos | Art. 10 y 21 de la LDF |
| b. | Ejercicio | Reporte Trim. Formato 6 d) | 56,487,387 | pesos | Art. 13 fracc. V y 21 de la LDF |
| 6 | | | | | |
| Provisiones de gasto para compromisos de pago derivados de APAs (r) | | | | | |
| a. | Asignación en el Presupuesto de Egresos | Presupuesto de Egresos | 0 | pesos | Art. 11 y 21 de la LDF |
| 7 | | | | | |
| Techo de ADEFAS para el ejercicio fiscal (s) | | | | | |
| a. | Propuesto | Proyecto de Presupuesto de Egresos | 0 | pesos | Art. 12 y 20 de la LDF |
| b. | Aprobado | Reporte Trim. Formato 6 a) | 0 | pesos | Art. 12 y 20 de la LDF |
| c. | Ejercicio | Cuenta Pública / Formato 6 a) | 165,162 | pesos | Art. 12 y 20 de la LDF |

INDICADORES CUALITATIVOS

| | | | | | |
|--|--|---|---|--|-----------------------|
| 1 | | | | | |
| Iniciativa de Ley de Ingresos y Proyecto de Presupuesto de Egresos | | | | | |
| a. | Objetivos anuales, estrategias y metas para el ejercicio fiscal (t) | Iniciativa de Ley de Ingresos y Proyecto de Presupuesto de Egresos | 0 | | Art. 5 y 18 de la LDF |
| b. | Proyecciones de ejercicios posteriores (u) | Iniciativa de Ley de Ingresos y Proyecto de Presupuesto de Egresos / Formatos 7 a) y b) | 0 | | Art. 5 y 18 de la LDF |
| c. | Descripción de riesgos relevantes y propuestas de acción para enfrentarlos (v) | Iniciativa de Ley de Ingresos y Proyecto de Presupuesto de Egresos | 0 | | Art. 5 y 18 de la LDF |
| d. | Resultados de ejercicios fiscales anteriores y el ejercicio fiscal en cuestión (w) | Iniciativa de Ley de Ingresos y Proyecto de Presupuesto de Egresos / Formatos 7 c) y d) | 0 | | Art. 5 y 18 de la LDF |
| e. | Estudio actuarial de las pensiones de sus trabajadores (x) | Proyecto de Presupuesto de Egresos / Formato 8 | 0 | | Art. 5 y 18 de la LDF |
| 2 | | | | | |
| Balance Presupuestario de Recursos Disponibles, en caso de ser negativo | | | | | |
| a. | Razones excepcionales que justifiquen el Balance Presupuestario de Recursos Disponibles negativo (y) | Iniciativa de Ley de Ingresos o Proyecto de Presupuesto de Egresos | 0 | | Art. 6 y 19 de la LDF |
| b. | Fuente de recursos para cubrir el Balance Presupuestario de Recursos Disponibles negativo (z) | Iniciativa de Ley de Ingresos o Proyecto de Presupuesto de Egresos | 0 | | Art. 6 y 19 de la LDF |

Consejo Estatal Electoral y de Participación Ciudadana (a)
Guía de Cumplimiento de la Ley de Disciplina Financiera de las Entidades Federativas y Municipios
Del 1 de Enero al 31 de diciembre de 2020 (b)

000150

| Indicadores de Observancia (c) | Implementación | | Resultado | | Fundamento (h) | Comentarios (i) |
|--|-------------------------------|---|------------------------------------|------------|-----------------------------------|--|
| | SI | NO | Monto o valor (f) | Unidad (g) | | |
| | Mecanismo de Verificación (d) | | Fecha estimada de cumplimiento (e) | | | |
| INDICADORES PRESUPUESTARIOS | | | | | | |
| c. Número de ejercicios fiscales y acciones necesarias para cubrir el Balance Presupuestario de Recursos Disponibles negativo (aa) | | | 0 | | Art. 6 y 19 de la LDF | |
| d. Informes Trimestrales sobre el avance de las acciones para recuperar el Balance Presupuestario de Recursos Disponibles (bb) | | | 0 | | Art. 6 y 19 de la LDF | |
| 3. Personal | | | | | | |
| a. Remuneraciones de los servidores públicos (cc) | | | | | Art. 10 y 21 de la LDF | Se anexa la planilla de remuneraciones del personal del ejercicio 2020 |
| b. Previsiones salariales y económicas para cubrir incrementos salariales, creación de plazas y otros (dd) | | | | | Art. 10 y 21 de la LDF | Se anexa la planilla de remuneraciones del personal del ejercicio 2020 |
| INDICADORES DEL EJERCICIO PRESUPUESTARIO | | | | | | |
| INDICADORES CUANTITATIVOS | | | | | | |
| 1. Ingresos Excedentes derivados de Ingresos de Libre Disposición | | | | | | |
| a. Monto de Ingresos Excedentes derivados de ILD (ee) | | Cuenta Pública / Formato 5 | 2,587,992 | pesos | Art. 14 y 21 de la LDF | |
| b. Monto de Ingresos Excedentes derivados de ILD destinados al fin del A.14, fracción I de la LDF (ff) | | Cuenta Pública | | pesos | Art. 14 y 21 de la LDF | |
| c. Monto de Ingresos Excedentes derivados de ILD destinados al fin del A.14, fracción II, a) de la LDF (gg) | | Cuenta Pública | | pesos | Art. 14 y 21 de la LDF | |
| d. Monto de Ingresos Excedentes derivados de ILD destinados al fin del A.14, fracción II, b) de la LDF (hh) | | Cuenta Pública | | pesos | Art. 14 y 21 de la LDF | |
| e. Monto de Ingresos Excedentes derivados de ILD destinados al fin del artículo noveno transitorio de la LDF (ii) | | | | pesos | Art. Noveno Transitorio de la LDF | |
| INDICADORES CUALITATIVOS | | | | | | |
| 1. Análisis Costo-Beneficio para programas o proyectos de inversión mayores a 10 millones de UDIS (jj) | | Página de internet de la Secretaría de Finanzas o Tesorería Municipal | | | Art. 13 frac. III y 21 de la LDF | N/A |
| 2. Análisis de conveniencia y análisis de transferencia de riesgos de los proyectos APPs (kk) | | Página de internet de la Secretaría de Finanzas o Tesorería Municipal | | | Art. 13 frac. III y 21 de la LDF | N/A |
| 3. Identificación de población objetivo, destino y temporalidad de subsidios (ll) | | Página de internet de la Secretaría de Finanzas o Tesorería Municipal | | | Art. 13 frac. VII y 21 de la LDF | N/A |

Consejo Estatal Electoral y de Participación Ciudadana (e)
Guía de Cumplimiento de la Ley de Disciplina Financiera de las Entidades Federativas y Municipios
Del 1 de Enero al 31 de diciembre de 2020 (b)

000151

| Indicadores de Observancia (c) | Implementación | | Resultado | | Fundamento (h) | Comentarios (i) |
|--|----------------|----|-------------------|-------------------------------|---------------------------|-----------------|
| | SI | NO | Monto o valor (f) | Unidad (pesos/porcentaje) (g) | | |
| INDICADORES PRESUPUESTARIOS | | | | | | |
| INDICADORES DE DEUDA PÚBLICA | | | | | | |
| A. INDICADORES CUANTITATIVOS | | | | | | |
| 1 Obligaciones a Corto Plazo | | | | | | |
| a. Límite de Obligaciones a Corto Plazo (mm) | | | | | Art. 30 frac. I de la LDF | N/A |
| b. Obligaciones a Corto Plazo (m) | | | | | Art. 30 frac. I de la LDF | N/A |

Mtra. Laura Eleck Fonseca Leal
 Consejera Presidenta

Mtra. Silvia del Carmen Martínez Méndez
 Secretaria Ejecutiva

C.P. Daniel Galvan Rios
 Dir. Ejecutivo de Administración y Finanzas

CONSEJO ESTATAL ELECTORAL Y DE PARTICIPACION CIUDADANA
HONORARIOS PROFESIONALES
DEL 1 DE ENERO AL 31 DE DICIEMBRE DEL 2020

| NOMBRE | VIGENCIA | TOTAL |
|----------------------------------|---|------------|
| FRANCISCO JAVIER BELMARES OLVERA | HASTA EL MOMENTO QUE SE RESUELVA EL LAUDO | 64,490.20 |
| JUAN CARLOS VARGAS NEGRETE | UNA VEZ QUE SE RESULVA EL CASO | 138,770.80 |
| DATA LEGAL ABOGADOS, S.C. | 14 DE DICIEMBRE HASTA EL MOMENTO QUE SE EMITA EL LAUDO | 8,000.00 |
| MARTINEZ TIZCAREÑO Y CIA, S. C | ENERO 2020 AL 15 DE JULIO 2020 | 90,480.00 |
| VITALIS EXPERTOS EN PENSIONES SA | 1 AÑO APARTIR DE LA FIRMA DEL CONTRATO | 33,556.48 |
| LIC. LUIS GONZALEZ LOZANO | 10 DE JUNIO 2019 HASTA EL MOMENTO QUE SE EMITA EL LAUDO | 30,400.00 |
| SANDRA EDITH NAVA MUÑOZ | NOVIEMBRE 2020 AL MES DE JUNIO 2021 | 111,360.00 |
| JAVIER CONTRERAS ALCANTARA | DICIEMBRE 2020 AL MES DE JUNIO 2021 | 97,440.00 |
| FRANCISCO CRUZ ORDAZ SALAZAR | NOVIEMBRE 2020 AL MES DE JUNIO 2021 | 111,360.00 |
| ELFEGO RAMIREZ FLORES | NOVIEMBRE 2020 AL MES DE JUNIO 2021 | 111,360.00 |

 Mtra. Laura Elena Fonseca Leal
 Consejera Presidenta

 Mtra. Silvia del Carmen Martínez Méndez
 Secretaria Ejecutiva

 C.P. Daniel Galván Ríos
 Dir. Administración y Finanzas

000152

CONSEJO ESTATAL ELECTORAL Y DE PARTICIPACIÓN CIUDADANA
HONORARIOS ASIMILABLES
TOTAL DE REMUNERACIONES DEL EJERCICIO 2020 CME-CDE ASIMILABLES A SALARIOS

| | | | | | |
|--------------------------------|-------------|------------|---------|-------------|--|
| PERSONAL LOGISTICA Y SEGURIDAD | \$29,125.35 | \$3,901.41 | -\$0.04 | \$25,223.90 | 1 contrato del 15 de Nov 2020 y otro del 23 de Nov al 31 de Dic 2020 |
| OPERADOR DE AUDIO | \$1,574.88 | \$74.88 | \$0.00 | \$1,500.00 | 1 solo contrato del 30 de Septiembre 2020 |

| | | | | |
|----------------------------------|--------------------|-------------------|----------------|--------------------|
| TOTAL REMUNERACIONES 2020 | \$30,700.23 | \$3,976.29 | -\$0.04 | \$26,723.90 |
|----------------------------------|--------------------|-------------------|----------------|--------------------|

 Mtra. Laura Elena Fonseca Leal
 Consejera Presidenta

 Mtra. Silvia del Carmen Martínez Méndez
 Secretaria Ejecutiva

 C.E. Daniel Galván Rojas
 Dir. Administración y Finanzas

000153

HONORARIOS ASIMILABLES

TOTAL DE REMUNERACIONES DEL EJERCICIO 2020 CME-CDE ASIMILABLES A SALARIOS

| NOMBRE | Honorarios Asimilables a Salarios | "TOTAL" "PERCEPCIONES" | I.S.R. (mes) | Ajusto al neto | "TOTAL" "DEDUCCIONES" | "NETO" |
|----------------|-----------------------------------|------------------------|--------------|----------------|-----------------------|-------------|
| PRESIDENTE CDE | 20,341.80 | 20,341.80 | \$3,068.58 | \$0.02 | 3,068.60 | \$17,273.20 |
| SECRETARIO CDE | 15,520.20 | 15,520.20 | \$2,038.68 | -\$0.08 | 2,038.60 | \$13,481.60 |
| PRESIDENTE CDE | 15,520.20 | 15,520.20 | \$2,038.68 | -\$0.08 | 2,038.60 | \$13,481.60 |
| SECRETARIO CDE | 20,341.80 | 20,341.80 | \$3,068.58 | \$0.02 | 3,068.60 | \$17,273.20 |
| PRESIDENTE CDE | 15,520.20 | 15,520.20 | \$2,038.68 | -\$0.08 | 2,038.60 | \$13,481.60 |
| SECRETARIO CDE | 20,341.80 | 20,341.80 | \$3,068.58 | \$0.02 | 3,068.60 | \$17,273.20 |
| PRESIDENTE CDE | 20,341.80 | 20,341.80 | \$3,068.58 | \$0.02 | 3,068.60 | \$17,273.20 |
| SECRETARIO CDE | 15,520.20 | 15,520.20 | \$2,038.68 | -\$0.08 | 2,038.60 | \$13,481.60 |
| PRESIDENTE CDE | 20,341.80 | 20,341.80 | \$3,068.58 | \$0.02 | 3,068.60 | \$17,273.20 |
| SECRETARIO CDE | 15,520.20 | 15,520.20 | \$2,038.68 | -\$0.08 | 2,038.60 | \$13,481.60 |
| PRESIDENTE CDE | 20,341.80 | 20,341.80 | \$3,068.58 | \$0.02 | 3,068.60 | \$17,273.20 |
| SECRETARIO CDE | 15,520.20 | 15,520.20 | \$2,038.68 | -\$0.08 | 2,038.60 | \$13,481.60 |
| PRESIDENTE CDE | 20,341.80 | 20,341.80 | \$3,068.58 | \$0.02 | 3,068.60 | \$17,273.20 |
| SECRETARIO CDE | 15,520.20 | 15,520.20 | \$2,038.68 | -\$0.08 | 2,038.60 | \$13,481.60 |
| PRESIDENTE CDE | 20,341.80 | 20,341.80 | \$3,068.58 | \$0.02 | 3,068.60 | \$17,273.20 |
| SECRETARIO CDE | 15,520.20 | 15,520.20 | \$2,038.68 | -\$0.08 | 2,038.60 | \$13,481.60 |
| PRESIDENTE CDE | 20,341.80 | 20,341.80 | \$3,068.58 | \$0.02 | 3,068.60 | \$17,273.20 |
| SECRETARIO CDE | 15,520.20 | 15,520.20 | \$2,038.68 | -\$0.08 | 2,038.60 | \$13,481.60 |
| PRESIDENTE CDE | 20,341.80 | 20,341.80 | \$3,068.58 | \$0.02 | 3,068.60 | \$17,273.20 |
| SECRETARIO CDE | 15,520.20 | 15,520.20 | \$2,038.68 | -\$0.08 | 2,038.60 | \$13,481.60 |
| PRESIDENTE CDE | 20,341.80 | 20,341.80 | \$3,068.58 | \$0.02 | 3,068.60 | \$17,273.20 |
| SECRETARIO CDE | 15,520.20 | 15,520.20 | \$2,038.68 | -\$0.08 | 2,038.60 | \$13,481.60 |
| PRESIDENTE CDE | 20,341.80 | 20,341.80 | \$3,068.58 | \$0.02 | 3,068.60 | \$17,273.20 |
| SECRETARIO CDE | 15,520.20 | 15,520.20 | \$2,038.68 | -\$0.08 | 2,038.60 | \$13,481.60 |
| PRESIDENTE CDE | 20,341.80 | 20,341.80 | \$3,068.58 | \$0.02 | 3,068.60 | \$17,273.20 |
| SECRETARIO CDE | 15,520.20 | 15,520.20 | \$2,038.68 | -\$0.08 | 2,038.60 | \$13,481.60 |
| PRESIDENTE CDE | 20,341.80 | 20,341.80 | \$3,068.58 | \$0.02 | 3,068.60 | \$17,273.20 |
| SECRETARIO CDE | 15,520.20 | 15,520.20 | \$2,038.68 | -\$0.08 | 2,038.60 | \$13,481.60 |
| PRESIDENTE CDE | 20,341.80 | 20,341.80 | \$3,068.58 | \$0.02 | 3,068.60 | \$17,273.20 |
| SECRETARIO CDE | 15,520.20 | 15,520.20 | \$2,038.68 | -\$0.08 | 2,038.60 | \$13,481.60 |
| PRESIDENTE CDE | 20,341.80 | 20,341.80 | \$3,068.58 | \$0.02 | 3,068.60 | \$17,273.20 |
| SECRETARIO CDE | 15,520.20 | 15,520.20 | \$2,038.68 | -\$0.08 | 2,038.60 | \$13,481.60 |
| PRESIDENTE CME | 7,330.40 | 7,330.40 | 885.01 | -0.01 | 885.00 | \$6,445.40 |
| SECRETARIO CME | 5,418.56 | 5,418.56 | 507.69 | 0.07 | 507.76 | \$4,910.80 |
| PRESIDENTE CME | 8,111.05 | 8,111.05 | 1,051.75 | 0.10 | 1,051.85 | \$7,059.20 |
| SECRETARIO CME | 6,166.42 | 6,166.42 | 641.70 | -0.08 | 641.62 | \$5,524.80 |
| PRESIDENTE CME | 7,330.40 | 7,330.40 | 885.01 | -0.01 | 885.00 | \$6,445.40 |
| SECRETARIO CME | 5,418.56 | 5,418.56 | 507.69 | 0.07 | 507.76 | \$4,910.80 |
| PRESIDENTE CME | 8,111.04 | 8,111.04 | 1,051.75 | 0.09 | 1,051.84 | \$7,059.20 |
| SECRETARIO CME | 6,166.40 | 6,166.40 | 641.70 | 0.10 | 641.80 | \$5,524.60 |
| PRESIDENTE CME | 7,330.40 | 7,330.40 | 885.01 | -0.01 | 885.00 | \$6,445.40 |
| SECRETARIO CME | 5,418.56 | 5,418.56 | 507.69 | 0.07 | 507.76 | \$4,910.80 |
| PRESIDENTE CME | 7,330.34 | 7,330.34 | 884.99 | -0.05 | 884.94 | \$6,445.40 |
| SECRETARIO CME | 5,418.56 | 5,418.56 | 507.69 | 0.07 | 507.76 | \$4,910.80 |
| PRESIDENTE CME | 8,111.05 | 8,111.05 | 1,051.75 | 0.10 | 1,051.85 | \$7,059.20 |
| SECRETARIO CME | 6,166.42 | 6,166.42 | 641.70 | -0.08 | 641.62 | \$5,524.80 |
| PRESIDENTE CME | 8,111.04 | 8,111.04 | 1,051.75 | 0.09 | 1,051.84 | \$7,059.20 |
| SECRETARIO CME | 6,166.40 | 6,166.40 | 641.70 | 0.10 | 641.80 | \$5,524.60 |
| PRESIDENTE CME | 8,111.05 | 8,111.05 | 1,051.75 | 0.10 | 1,051.85 | \$7,059.20 |
| SECRETARIO CME | 6,166.42 | 6,166.42 | 641.70 | -0.08 | 641.62 | \$5,524.80 |
| PRESIDENTE CME | 8,111.04 | 8,111.04 | 1,051.75 | 0.09 | 1,051.84 | \$7,059.20 |
| SECRETARIO CME | 6,166.40 | 6,166.40 | 641.70 | 0.10 | 641.80 | \$5,524.60 |
| PRESIDENTE CME | 21,019.86 | 21,019.86 | 3,196.39 | 0.07 | 3,196.46 | \$17,823.40 |
| SECRETARIO CME | 16,037.54 | 16,037.54 | 2,132.16 | -0.02 | 2,132.14 | \$13,905.40 |
| PRESIDENTE CME | 8,111.04 | 8,111.04 | 1,051.75 | 0.09 | 1,051.84 | \$7,059.20 |
| SECRETARIO CME | 6,166.40 | 6,166.40 | 641.70 | 0.10 | 641.80 | \$5,524.60 |
| PRESIDENTE CME | 7,330.34 | 7,330.34 | 884.99 | -0.05 | 884.94 | \$6,445.40 |
| SECRETARIO CME | 5,418.49 | 5,418.49 | 507.67 | 0.02 | 507.69 | \$4,910.80 |
| PRESIDENTE CME | 18,749.42 | 18,749.42 | 2,711.42 | 0.00 | 2,711.42 | \$16,038.00 |
| SECRETARIO CME | 13,453.69 | 13,453.69 | 1,580.25 | 0.04 | 1,580.29 | \$11,873.40 |
| PRESIDENTE CME | 8,111.04 | 8,111.04 | 1,051.75 | 0.09 | 1,051.84 | \$7,059.20 |
| SECRETARIO CME | 6,166.40 | 6,166.40 | 641.70 | 0.10 | 641.80 | \$5,524.60 |
| PRESIDENTE CME | 18,749.42 | 18,749.42 | 2,711.42 | 0.00 | 2,711.42 | \$16,038.00 |
| SECRETARIO CME | 13,453.69 | 13,453.69 | 1,580.25 | 0.04 | 1,580.29 | \$11,873.40 |

00154

| | | | | | | | |
|----------------|-----------|-----------|----------|-------|----------|--------|-------------|
| | | | | | | 885.00 | \$6,445.40 |
| SECRETARIO CME | 5,418.56 | 5,418.56 | 507.69 | 0.07 | 507.76 | | \$4,910.80 |
| PRESIDENTE CME | 21,019.86 | 21,019.86 | 3,196.39 | 0.07 | 3,196.46 | | \$17,823.40 |
| SECRETARIO CME | 16,037.54 | 16,037.54 | 2,132.16 | -0.02 | 2,132.14 | | \$13,905.40 |
| PRESIDENTE CME | 8,111.04 | 8,111.04 | 1,051.75 | 0.09 | 1,051.84 | | \$7,059.20 |
| SECRETARIO CME | 6,166.40 | 6,166.40 | 641.70 | 0.10 | 641.80 | | \$5,524.60 |
| PRESIDENTE CME | 7,330.40 | 7,330.40 | 885.01 | -0.01 | 885.00 | | \$6,445.40 |
| SECRETARIO CME | 5,418.56 | 5,418.56 | 507.69 | 0.07 | 507.76 | | \$4,910.80 |
| PRESIDENTE CME | 21,019.86 | 21,019.86 | 3,196.39 | 0.07 | 3,196.46 | | \$17,823.40 |
| SECRETARIO CME | 16,037.54 | 16,037.54 | 2,132.16 | -0.02 | 2,132.14 | | \$13,905.40 |
| PRESIDENTE CME | 8,111.04 | 8,111.04 | 1,051.75 | 0.09 | 1,051.84 | | \$7,059.20 |
| SECRETARIO CME | 6,166.40 | 6,166.40 | 641.70 | 0.10 | 641.80 | | \$5,524.60 |
| PRESIDENTE CME | 7,330.40 | 7,330.40 | 885.01 | -0.01 | 885.00 | | \$6,445.40 |
| SECRETARIO CME | 5,418.56 | 5,418.56 | 507.69 | 0.07 | 507.76 | | \$4,910.80 |
| PRESIDENTE CME | 7,330.40 | 7,330.40 | 885.01 | -0.01 | 885.00 | | \$6,445.40 |
| SECRETARIO CME | 5,418.56 | 5,418.56 | 507.69 | 0.07 | 507.76 | | \$4,910.80 |
| PRESIDENTE CME | 8,111.05 | 8,111.05 | 1,051.75 | 0.10 | 1,051.85 | | \$7,059.20 |
| SECRETARIO CME | 6,166.42 | 6,166.42 | 641.70 | -0.08 | 641.62 | | \$5,524.80 |
| PRESIDENTE CME | 10,848.96 | 10,848.96 | 1,662.10 | 0.06 | 1,662.16 | | \$9,186.80 |
| SECRETARIO CME | 8,277.44 | 8,277.44 | 1,112.82 | 0.02 | 1,112.84 | | \$7,164.60 |
| PRESIDENTE CME | 9,072.30 | 9,072.30 | 1,299.63 | 0.07 | 1,299.70 | | \$7,772.60 |
| SECRETARIO CME | 13,453.69 | 13,453.69 | 1,593.25 | 0.04 | 1,593.29 | | \$11,860.40 |
| PRESIDENTE CME | 7,330.40 | 7,330.40 | 885.01 | -0.01 | 885.00 | | \$6,445.40 |
| SECRETARIO CME | 5,418.56 | 5,418.56 | 507.69 | 0.07 | 507.76 | | \$4,910.80 |
| PRESIDENTE CME | 8,111.04 | 8,111.04 | 1,051.75 | 0.09 | 1,051.84 | | \$7,059.20 |
| SECRETARIO CME | 6,166.40 | 6,166.40 | 641.70 | 0.10 | 641.80 | | \$5,524.60 |
| PRESIDENTE CME | 14,210.09 | 14,210.09 | 1,741.82 | 0.07 | 1,741.89 | | \$12,468.20 |
| SECRETARIO CME | 10,504.04 | 10,504.04 | 1,002.01 | 0.03 | 1,002.04 | | \$9,502.00 |
| PRESIDENTE CME | 7,330.40 | 7,330.40 | 885.01 | -0.01 | 885.00 | | \$6,445.40 |
| SECRETARIO CME | 5,418.56 | 5,418.56 | 507.69 | 0.07 | 507.76 | | \$4,910.80 |
| PRESIDENTE CME | 7,330.40 | 7,330.40 | 885.01 | -0.01 | 885.00 | | \$6,445.40 |
| SECRETARIO CME | 5,418.56 | 5,418.56 | 507.69 | 0.07 | 507.76 | | \$4,910.80 |
| PRESIDENTE CME | 7,330.34 | 7,330.34 | 884.99 | -0.05 | 884.94 | | \$6,445.40 |
| SECRETARIO CME | 5,418.49 | 5,418.49 | 507.67 | 0.02 | 507.69 | | \$4,910.80 |
| PRESIDENTE CME | 7,330.40 | 7,330.40 | 885.01 | -0.01 | 885.00 | | \$6,445.40 |
| SECRETARIO CME | 5,418.56 | 5,418.56 | 507.69 | 0.07 | 507.76 | | \$4,910.80 |
| PRESIDENTE CME | 7,330.40 | 7,330.40 | 885.01 | -0.01 | 885.00 | | \$6,445.40 |
| SECRETARIO CME | 5,418.56 | 5,418.56 | 507.69 | 0.07 | 507.76 | | \$4,910.80 |
| PRESIDENTE CME | 8,111.04 | 8,111.04 | 1,051.75 | 0.09 | 1,051.84 | | \$7,059.20 |
| SECRETARIO CME | 6,166.42 | 6,166.42 | 641.70 | -0.08 | 641.62 | | \$5,524.80 |
| PRESIDENTE CME | 7,330.40 | 7,330.40 | 885.01 | -0.01 | 885.00 | | \$6,445.40 |
| SECRETARIO CME | 5,418.56 | 5,418.56 | 507.69 | 0.07 | 507.76 | | \$4,910.80 |
| PRESIDENTE CME | 7,330.40 | 7,330.40 | 885.01 | -0.01 | 885.00 | | \$6,445.40 |
| SECRETARIO CME | 5,418.56 | 5,418.56 | 507.69 | 0.07 | 507.76 | | \$4,910.80 |
| PRESIDENTE CME | 18,749.42 | 18,749.42 | 2,711.42 | 0.00 | 2,711.42 | | \$16,038.00 |
| SECRETARIO CME | 13,453.69 | 13,453.69 | 1,580.25 | 0.04 | 1,580.29 | | \$11,873.40 |
| PRESIDENTE CME | 8,111.04 | 8,111.04 | 1,051.75 | 0.09 | 1,051.84 | | \$7,059.20 |
| SECRETARIO CME | 6,166.40 | 6,166.40 | 641.70 | 0.10 | 641.80 | | \$5,524.60 |
| PRESIDENTE CME | 10,170.90 | 10,170.90 | 1,534.29 | 0.01 | 1,534.30 | | \$8,636.60 |
| SECRETARIO CME | 7,760.10 | 7,760.10 | 1,019.34 | -0.04 | 1,019.30 | | \$6,740.80 |

| | | | | | | |
|---------------------------|----------------|----------------|--------------|--------|--------------|----------------|
| TOTAL REMUNERACIONES 2020 | \$1,246,625.35 | \$1,246,625.35 | \$163,818.92 | \$2.23 | \$163,821.15 | \$7,882,804.20 |
|---------------------------|----------------|----------------|--------------|--------|--------------|----------------|

Mra. Laura Elena Fonseca Leal
Consejera Presidenta

Mra. Silvia del Carmen Martínez Méndez
Secretaría Ejecutiva

CP. Daniel Galván Ríos
Dir. Administración y Finanzas

000155

**CONSEJO ESTATAL ELECTORAL Y DE PARTICIPACIÓN CIUDADANA
TOTAL DE REMUNERACIONES DEL EJERCICIO 2020 CME-CDE ADMINISTRATIVOS**

| Nombre | Sueldo | Aguinaldo | TOTAL PERCEPCIONES | Subs al Empleo (mes) | I.M.S.S. | Ajuste al neto | TOTAL DEDUCCIONES | NETO |
|----------------------------------|-------------------|-----------------|--------------------|----------------------|----------------|----------------|-------------------|-------------------|
| AUXILIAR A | 532.18 | 21.81 | 553.99 | -179.56 | 13.36 | -0.01 | -166.21 | 720.2 |
| AUXILIAR A | 532.18 | 21.81 | 553.99 | -179.56 | 13.36 | -0.01 | -166.21 | 720.2 |
| AUXILIAR A | 2394.81 | 98.15 | 2492.96 | -19.82 | 60.08 | 0.1 | 40.36 | 2452.6 |
| TOTAL REMUNERACIONES 2020 | \$3,459.17 | \$141.77 | \$3,600.94 | -\$378.94 | \$86.80 | \$0.08 | -\$292.06 | \$3,893.00 |

000156

**CONSEJO ESTATAL ELECTORAL Y DE PARTICIPACIÓN CIUDADANA
TOTAL DE REMUNERACIONES DEL EJERCICIO 2020**

| Nombre | Sueldo Base | Aguinaldo | Bono Vacacional/Vacaciones | Prima Vacacional | Préstamo Empresa | Sueldo Bruto | IMSS | Infonavit | Ispt | Pension Alimenticia | Prestamos/Gastos por comprobar | Total Deducciones | NETO | Dinero Efectivo |
|-------------------------------------|-------------|-----------|----------------------------|------------------|------------------|--------------|----------|-----------|-----------|---------------------|--------------------------------|-------------------|------------|-----------------|
| COORDINADOR ADMINISTRATIVO | 16,743.30 | 706.40 | 0.00 | 0.00 | 0.00 | 17,449.70 | 463.42 | 0.00 | 1,992.48 | 0.00 | 0.00 | 2,455.90 | 14,993.80 | 14,993.80 |
| COORDINADOR NODO | 28,069.65 | 1,170.60 | 0.00 | 0.00 | 0.00 | 29,240.25 | 767.94 | 0.00 | 3,443.31 | 0.00 | 0.00 | 4,211.25 | 25,029.00 | 25,029.00 |
| COORDINADOR NODO | 88,641.00 | 3,713.56 | 0.00 | 0.00 | 0.00 | 92,354.56 | 2,436.20 | 0.00 | 11,333.16 | 0.00 | 196.00 | 13,965.36 | 78,389.20 | 78,389.20 |
| COORDINADORA DE NÓMINAS | 150,197.25 | 6,276.72 | 0.00 | 0.00 | 0.00 | 156,473.97 | 4,117.66 | 0.00 | 19,056.31 | 0.00 | 0.00 | 23,173.97 | 133,300.00 | 133,300.00 |
| AUXILIAR DE SISTEMAS (PROGRAMACIÓN) | 140,377.37 | 5,863.46 | 0.00 | 0.00 | 0.00 | 146,240.83 | 3,817.17 | 4,187.47 | 16,818.19 | 0.00 | 0.00 | 24,822.83 | 121,418.00 | 121,418.00 |
| ASISTENTE | 6,060.00 | 264.92 | 0.00 | 0.00 | 0.00 | 6,324.92 | 170.81 | 0.00 | 656.11 | 0.00 | 0.00 | 826.92 | 5,498.00 | 5,498.00 |
| AUXILIAR ADMINISTRATIVO | 24,016.00 | 1,010.20 | 0.00 | 0.00 | 0.00 | 25,026.20 | 633.62 | 0.00 | 2,074.78 | 0.00 | 0.00 | 2,708.40 | 22,317.80 | 22,317.80 |
| COORDINADORA JURIDICA | 7,386.75 | 322.92 | 0.00 | 0.00 | 0.00 | 7,709.67 | 211.85 | 0.00 | 939.62 | 0.00 | 0.00 | 1,151.47 | 6,558.20 | 6,558.20 |
| COORDINADOR JURIDICO | 14,773.50 | 625.65 | 250.26 | 62.57 | 0.00 | 15,711.98 | 410.45 | 0.00 | 1,932.73 | 0.00 | 0.00 | 2,343.18 | 13,368.80 | 13,368.80 |
| AUXILIAR ADMINISTRATIVO | 5,372.00 | 233.11 | 0.00 | 0.00 | 0.00 | 5,605.11 | 146.22 | 0.00 | 419.09 | 0.00 | 0.00 | 565.31 | 5,039.80 | 5,039.80 |
| ASISTENTE | 24,644.00 | 1,043.00 | 0.00 | 0.00 | 0.00 | 25,687.00 | 672.55 | 0.00 | 2,637.85 | 0.00 | 0.00 | 3,310.40 | 22,376.60 | 22,376.60 |
| COORDINADORA ADMINISTRATIVA | 16,743.30 | 706.40 | 0.00 | 0.00 | 0.00 | 17,449.70 | 463.42 | 0.00 | 1,992.48 | 0.00 | 0.00 | 2,455.90 | 14,993.80 | 14,993.80 |
| COORDINADOR JURIDICO | 38,903.55 | 1,634.80 | 0.00 | 0.00 | 0.00 | 40,538.35 | 1,072.47 | 0.00 | 4,811.28 | 0.00 | 0.00 | 5,883.75 | 34,654.60 | 34,654.60 |
| AUXILIAR ADMINISTRATIVO | 5,372.00 | 233.11 | 0.00 | 0.00 | 0.00 | 5,605.11 | 146.22 | 0.00 | 419.09 | 0.00 | 0.00 | 565.31 | 5,039.80 | 5,039.80 |
| COORDINADORA NODO | 88,641.00 | 3,713.56 | 0.00 | 0.00 | 0.00 | 92,354.56 | 2,436.20 | 0.00 | 11,333.16 | 0.00 | 0.00 | 13,769.36 | 78,585.20 | 78,585.20 |
| AUXILIAR ADMINISTRATIVO | 9,480.00 | 401.40 | 0.00 | 0.00 | 0.00 | 9,881.40 | 251.82 | 0.00 | 837.98 | 0.00 | 0.00 | 1,089.80 | 8,791.60 | 8,791.60 |
| AUXILIAR ADMINISTRATIVO | 17,380.00 | 725.20 | 0.00 | 0.00 | 0.00 | 18,105.20 | 454.91 | 0.00 | 1,354.49 | 0.00 | 0.00 | 1,809.40 | 16,295.80 | 16,295.80 |
| COORDINADOR NODO | 16,743.30 | 706.40 | 0.00 | 0.00 | 0.00 | 17,449.70 | 463.42 | 0.00 | 1,992.48 | 0.00 | 0.00 | 2,455.90 | 14,993.80 | 14,993.80 |
| COORDINADOR NODO | 88,641.00 | 3,713.56 | 0.00 | 0.00 | 0.00 | 92,354.56 | 2,436.20 | 0.00 | 11,333.16 | 0.00 | 0.00 | 13,769.36 | 78,585.20 | 78,585.20 |
| AUXILIAR ADMINISTRATIVO | 33,812.00 | 1,411.60 | 0.00 | 0.00 | 0.00 | 35,223.60 | 885.44 | 0.00 | 2,933.56 | 0.00 | 0.00 | 3,819.00 | 31,404.60 | 31,404.60 |
| AUXILIAR ADMINISTRATIVO | 4,740.00 | 207.21 | 82.89 | 20.72 | 0.00 | 5,050.82 | 129.97 | 0.00 | 432.25 | 0.00 | 0.00 | 562.22 | 4,488.60 | 4,488.60 |
| COORDINADOR NODO | 28,069.65 | 1,170.60 | 0.00 | 0.00 | 0.00 | 29,240.25 | 767.94 | 0.00 | 3,443.31 | 0.00 | 0.00 | 4,211.25 | 25,029.00 | 25,029.00 |
| COORDINADORA ADMINISTRATIVA | 16,743.30 | 706.40 | 282.55 | 70.64 | 0.00 | 17,802.89 | 463.42 | 0.00 | 2,052.87 | 0.00 | 0.00 | 2,516.29 | 15,286.60 | 15,286.60 |
| COORDINADOR ADMINISTRATIVO | 44,320.50 | 1,856.78 | 0.00 | 0.00 | 0.00 | 46,177.28 | 1,218.10 | 0.00 | 5,743.78 | 0.00 | 0.00 | 6,961.88 | 39,215.40 | 39,215.40 |
| AYUDANTE GENERAL | 11,946.00 | 500.60 | 0.00 | 0.00 | 0.00 | 12,446.60 | 307.45 | 0.00 | 935.55 | 0.00 | 0.00 | 1,243.00 | 11,203.60 | 11,203.60 |
| AUXILIAR ADMINISTRATIVO | 5,372.00 | 233.11 | 0.00 | 0.00 | 0.00 | 5,605.11 | 146.22 | 0.00 | 419.09 | 0.00 | 0.00 | 565.31 | 5,039.80 | 5,039.80 |
| COORDINADOR NODO | 14,773.50 | 625.60 | 0.00 | 0.00 | 0.00 | 15,399.10 | 410.45 | 0.00 | 1,879.05 | 0.00 | 0.00 | 2,289.50 | 13,109.60 | 13,109.60 |
| AUXILIAR ADMINISTRATIVO | 24,964.00 | 1,049.00 | 0.00 | 0.00 | 0.00 | 26,013.00 | 657.97 | 0.00 | 2,095.23 | 0.00 | 0.00 | 2,753.20 | 23,259.80 | 23,259.80 |
| COORDINADOR ADMINISTRATIVO | 16,743.30 | 706.40 | 0.00 | 0.00 | 0.00 | 17,449.70 | 463.42 | 0.00 | 1,992.48 | 0.00 | 0.00 | 2,455.90 | 14,993.80 | 14,993.80 |
| COORDINADOR NODO | 88,641.00 | 3,713.56 | 0.00 | 0.00 | 0.00 | 92,354.56 | 2,436.20 | 0.00 | 11,333.16 | 0.00 | 0.00 | 13,769.36 | 78,585.20 | 78,585.20 |
| COORDINADOR ADMINISTRATIVO | 16,743.30 | 706.40 | 0.00 | 0.00 | 0.00 | 17,449.70 | 463.42 | 0.00 | 1,992.48 | 0.00 | 0.00 | 2,455.90 | 14,993.80 | 14,993.80 |
| COORDINADOR ADMINISTRATIVO | 17,380.00 | 725.40 | 290.10 | 72.52 | 0.00 | 18,468.02 | 454.91 | 0.00 | 1,402.71 | 0.00 | 0.00 | 1,857.62 | 16,610.40 | 16,610.40 |
| COORDINADOR NODO | 88,641.00 | 3,713.56 | 0.00 | 0.00 | 0.00 | 92,354.56 | 2,436.20 | 0.00 | 11,333.16 | 0.00 | 67.00 | 13,836.36 | 78,518.20 | 78,518.20 |
| COORDINADORA JURIDICA | 14,773.50 | 625.60 | 0.00 | 0.00 | 0.00 | 15,399.10 | 410.45 | 0.00 | 1,879.05 | 0.00 | 0.00 | 2,289.50 | 13,109.60 | 13,109.60 |
| AUXILIAR ADMINISTRATIVO | 13,272.00 | 557.00 | 0.00 | 0.00 | 0.00 | 13,829.00 | 349.29 | 0.00 | 1,129.51 | 0.00 | 0.00 | 1,478.80 | 12,350.20 | 12,350.20 |

TOTAL REMUNERACIONES 2020

| | | | | | | | | | | | | | |
|----------------|--------------|------------|----------|--------|----------------|-------------|-------------|--------------|--------|----------|--------------|----------------|----------------|
| \$2,785,050.47 | \$119,467.25 | \$2,165.18 | \$541.29 | \$0.00 | \$2,907,224.19 | \$75,709.77 | \$20,145.02 | \$321,073.56 | \$0.00 | \$283.00 | \$417,211.35 | \$2,490,012.83 | \$2,490,012.83 |
|----------------|--------------|------------|----------|--------|----------------|-------------|-------------|--------------|--------|----------|--------------|----------------|----------------|

BIENES INMUEBLES

Se adjunta CD con información de bienes inmuebles a 2020, conformado de la siguiente manera: Terreno CEEPPAC, Edificio CEEPPAC, Edificación no habitacional, Edificación no habitacional en proceso.



Mtra. Laura Elena Fonseca Leal
Consejera Presidenta

Mtra. Silvia Del Carmen Martínez Méndez
Secretaría Ejecutiva

C.P. Daniel Galván Ríos
Dir. Ejecutivo de Administración y Finanzas

000162

BIENES INMUEBLES

Se adjunta CD con información de bienes inmuebles a 2020, conforma siguiente manera: Terreno CEEPAC, Edificio CEEPAC, Edificación no hab Edificación no habitacional en proceso.



Mtra. Laura Elena Fonseca Leal
Consejera Presidenta

Mtra. Silvia Del Carmen Martínez
Secretaria Ejecutiva

C.P. Daniel Galván Ríos
Dir. Ejecutivo de Administración y Finanzas

AÑO CII, TOMO I
SAN LUIS POTOSÍ, S.L.P.
JUEVES 26 DE DICIEMBRE DE 2019
EDICIÓN EXTRAORDINARIA
PUBLICACIÓN ELECTRÓNICA
301 PAGINAS



PLAN DE **San Luis**

PERIODICO OFICIAL DEL GOBIERNO DEL ESTADO

Las leyes y demás disposiciones son de observancia obligatoria por el sólo hecho de publicarse en este Periódico.

2019, "Año del Centenario del Natalicio de Rafael Montejano y Aguiñaga"

INDICE

Poder Legislativo del Estado

Decreto 0440.- Ley de Egresos del Estado de San Luis Potosí, para el Ejercicio Fiscal 2020.

000163

Responsable:
SECRETARIA GENERAL DE GOBIERNO

PERFECTO AMEZQUITA No.101 2° PISO
FRACC. TANGAMANGA CP 78269
SAN LUIS POTOSÍ, S.L.P.

Director:
OSCAR IVÁN LEÓN CALVO

VERSIÓN PÚBLICA GRATUITA

II. El Informe Analítico de la Deuda Pública y Otros Pasivos, el Informe Analítico de Obligaciones Diferentes de Financiamientos, y las Amortizaciones y Pago de Intereses de la Deuda Pública y de los dos siguientes ejercicios fiscales, se incluyen en los Anexos 8, 9 y 10;

III. Los Programas Presupuestarios y sus Indicadores en el Anexo 11;

IV. Las Previsiones de Gasto de los Ramos Generales y Ramos Administrativos, en los Anexos 12 y 13;

V. Los Tabuladores de las Percepciones de los Servidores Públicos de los Poderes y los Organismos Autónomos en el Anexo 14;

VI. Las Previsiones de Gasto que corresponden a Compromisos Plurianuales en el Anexo 15;

VII. Las previsiones de gasto que correspondan a las Erogaciones para la Igualdad entre Mujeres y Hombres en el Anexo 16;

VIII. Las previsiones de gasto necesarias para hacer frente a los Compromisos de Pago que se Deriven de los Contratos de Asociación Público - Privada, celebrados o por celebrarse durante el ejercicio fiscal 2020, en el Anexo 17;

IX. El Informe sobre Estudios Actuariales se incluye en el Anexo 18;

X. El apartado que contiene las principales variaciones que se proponen con respecto al año en curso y su justificación; así como la información que permite distinguir el gasto regular de operación; el gasto adicional que se propone, y las propuestas de ajustes al gasto, en el Anexo 19;

XI. Programas y proyectos de inversión en el Anexo 20;

XII. La metodología empleada para determinar la estacionalidad y el volumen de la recaudación por tipo de ingreso, se presenta en el Anexo Informativo 1; y la distribución del presupuesto a nivel de ejecutores del gasto, y con una desagregación de capítulo de gasto, en el Anexo Informativo 2.

Artículo 4. El Poder Legislativo administrará y ejercerá su respectivo presupuesto de conformidad con lo dispuesto en la fracción X del artículo 57 de la Constitución Política del Estado de San Luis Potosí, la Ley de Presupuesto y Responsabilidad Hacendaria del Estado y Municipios de San Luis Potosí, y demás disposiciones aplicables.

Las erogaciones previstas para el Poder Legislativo en el año 2020 importan la cantidad de \$323,148,355, incluidas las previsiones por incrementos salariales, así como las prestaciones económicas, repercusiones por conceptos de seguridad social, incluyendo servicio médico y demás asignaciones derivadas de compromisos laborales y servicios básicos para su operación.

Artículo 5. La Auditoría Superior del Estado contará con una asignación de \$322,035,974, incluidas las previsiones por incrementos salariales, así como las prestaciones económicas, repercusiones por conceptos de seguridad social, incluyendo servicio médico y demás asignaciones derivadas de compromisos laborales y servicios básicos para su operación.

Artículo 6. El Poder Judicial del Estado administrará y ejercerá su respectivo presupuesto, de conformidad con lo dispuesto en el artículo 92 de la Constitución Política del Estado de San Luis Potosí, la Ley de Presupuesto y Responsabilidad Hacendaria del Estado y Municipios de San Luis Potosí y demás disposiciones aplicables.

Las erogaciones previstas para el Poder Judicial en el año 2020 importan la cantidad de \$1,316,503,084, incluidas las previsiones por incrementos salariales, así como las prestaciones económicas, repercusiones por conceptos de seguridad social, incluyendo servicio médico y demás asignaciones derivadas de compromisos laborales y servicios básicos para la operación del propio Poder Judicial y del Consejo de la Judicatura.

Artículo 7. Para cumplir con lo dispuesto por la Ley Electoral del Estado de San Luis Potosí, las erogaciones asignadas a las autoridades electorales y partidos políticos, incluidas las previsiones para incrementos salariales, prestaciones económicas, repercusiones por concepto de seguridad social y demás asignaciones derivadas de compromisos laborales y servicios básicos para su operación, suman la cantidad de \$186,432,697, distribuidas conforme a lo siguiente: Consejo

000164

Estatad Electoral y de Participación Ciudadana \$69,261,929; financiamiento a partidos y agrupaciones políticas \$117,170,768.

Artículo 8. Las erogaciones destinadas a la Comisión Estatal de Derechos Humanos, incluidas las previsiones por incrementos salariales, así como las prestaciones económicas, repercusiones por concepto de seguridad social y demás asignaciones derivadas de compromisos laborales y servicios básicos para su operación, suman la cantidad de \$47,445,193.

Artículo 9. El subsidio federal destinado a la Universidad Autónoma de San Luis Potosí para el año 2020 será el que apruebe la Cámara de Diputados del H. Congreso de la Unión y será transferido a la Universidad por la Secretaría de Finanzas, en cumplimiento a lo establecido en el artículo 11 de la Constitución Política del Estado de San Luis Potosí. La asignación presupuestaria estatal será de \$228,278,771.

Artículo 10. Las erogaciones destinadas al Tribunal Electoral del Estado, incluidas las previsiones por incrementos salariales, así como las prestaciones económicas, repercusiones por concepto de seguridad social y demás asignaciones derivadas de compromisos laborales y servicios básicos para su operación, suman la cantidad de \$27,722,932.

Artículo 11. Las erogaciones destinadas a la Comisión Estatal de Garantía de Acceso a la Información Pública, incluidas las previsiones por incrementos salariales, así como las prestaciones económicas, repercusiones por concepto de seguridad social y demás asignaciones derivadas de compromisos laborales y servicios básicos para su operación, suman la cantidad de \$33,281,927.

Artículo 12. La Fiscalía General del Estado, como órgano público dotado de personalidad jurídica y patrimonio propio, así como de autonomía presupuestal, técnica y de gestión, ejercerá su respectivo presupuesto de conformidad con lo dispuesto en el Artículo 122 BIS párrafo segundo de la Constitución Política del Estado de San Luis Potosí y las leyes en la materia.

Las erogaciones previstas para la Fiscalía General del Estado en el año 2020 importan la cantidad de \$1,186,411,873, incluidas las previsiones por incrementos salariales, así como las prestaciones económicas, repercusiones por conceptos de seguridad social, incluyendo servicio médico y demás asignaciones derivadas de compromisos laborales y servicios básicos para su operación.

Artículo 13. Las erogaciones destinadas al Tribunal Estatal de Justicia Administrativa, incluidas las previsiones por incrementos salariales, así como las prestaciones económicas, repercusiones por concepto de seguridad social y demás asignaciones derivadas de compromisos laborales y servicios básicos para su operación, suman la cantidad de \$59,960,392.

Artículo 14. Los subsidios para las instituciones en materia de asistencia social, salud, educación y cultura importan la cantidad de \$65,003,577. Estas erogaciones deberán efectuarse conforme al calendario establecido una vez cumplimentados los requisitos para su liberación, por lo que no tendrán carácter acumulativo ni retroactivo.

Artículo 15. En cumplimiento al artículo 9 de la Ley de Disciplina Financiera de las Entidades Federativas y los Municipios, se consideran recursos por \$15,000,000 para el fideicomiso para atender a la población afectada y los daños causados a la infraestructura pública estatal ocasionados por la ocurrencia de desastres naturales.

Artículo 16. A fin de cumplimentar las disposiciones contenidas en el artículo 9 de la Ley de Responsabilidad Patrimonial del Estado y Municipios de San Luis Potosí, se establece una previsión presupuestaria en un fondo de hasta \$1,000,000.

TÍTULO SEGUNDO DE LOS LINEAMIENTOS GENERALES PARA EL EJERCICIO FISCAL

CAPÍTULO I DE LOS SERVICIOS PERSONALES

Artículo 17. Las remuneraciones de los servidores públicos ocupantes de las plazas que se detallan en el Anexo 14 Tabuladores de las Percepciones de los Servidores Públicos del Poder Ejecutivo, sus dependencias y entidades, el Poder Legislativo, el Poder Judicial y los Organismos Autónomos, se sujetarán a lo que mandatan los artículos 127 de la Constitución Política de los Estados Unidos Mexicanos, 133 de la Constitución Política del Estado de San Luis Potosí, la Ley de Disciplina Financiera de las Entidades Federativas y los Municipios, la Ley de Presupuesto y Responsabilidad

San Luis Potosí, S.L.P a 27 de septiembre de 2019

SSLP SECRETARÍA DE FINANZAS
30 SEP. 2019
RECIBIDO
DIRECCIÓN GENERAL DE PLANEACIÓN Y PRESUPUESTO

Oficio No. CEEPAC/PRE/SE/ 856 /2019
Asunto: Se remite Presupuesto de Egresos.
SSLP SECRETARÍA DE FINANZAS
DIRECCIÓN GENERAL DEL GOBERNADOR

31 OCT. 2019
RECIBIDO
DESPACHO DEL EJECUTIVO *anexo*

Acose

DR. GABRIEL GARRERAS LÓPEZ
GOBERNADOR CONSTITUCIONAL DEL ESTADO DE SAN LUIS POTOSÍ
PRESENTE.

Los suscritos Mtra. Laura Elena Fonseca Leal, Consejera Presidenta y Lic. Héctor Avilés Fernández Secretario Ejecutivo del Consejo Estatal Electoral y de Participación Ciudadana, en uso de las atribuciones conferidas por los artículos 58 fracción I, 44, fracción II, inciso a) y 74, fracción I, inciso k) y fracción II inciso q) de la Ley Electoral del Estado, nos dirigimos a usted a efecto de informarle que en Sesión Extraordinaria del Pleno del Consejo Estatal Electoral de fecha 27 de septiembre de 2019, fueron aprobados los siguientes acuerdos:

1) "ACUERDO DEL PLENO DEL CONSEJO ESTATAL ELECTORAL Y DE PARTICIPACIÓN CIUDADANA, MEDIANTE EL CUAL SE EMITE EL PRESUPUESTO DE EGRESOS DEL ORGANISMO ELECTORAL PARA EL EJERCICIO FISCAL 2020, DE CONFORMIDAD CON LO ESTABLECIDO POR EL ARTICULO 44, FRACCIÓN II, INCISO Q) DE LA LEY ELECTORAL DEL ESTADO, Y EN CUMPLIMIENTO A LO DISPUESTO POR EL NUMERAL 5º, FRACCIÓN I, DE LA LEY DE PRESUPUESTO Y RESPONSABILIDAD HACENDARIA DEL ESTADO Y MUNICIPIOS DE SAN LUIS POTOSÍ".

"ACUERDO DEL PLENO DEL CONSEJO ESTATAL ELECTORAL Y DE PARTICIPACIÓN CIUDADANA POR EL QUE SE DETERMINA EL FINANCIAMIENTO PÚBLICO DE LOS PARTIDOS POLÍTICOS REGISTRADOS O INSCRITOS ANTE EL CONSEJO DURANTE EL EJERCICIO FISCAL 2020"

Parto anterior y en cumplimiento a lo establecido en los artículos 44, fracción II, inciso q) de la Ley Electoral del Estado y lo dispuesto en el numeral 5º, fracción I, inciso k) de la Ley de Presupuesto y Responsabilidad Hacendaria del Estado y Municipios de San Luis Potosí, por este conducto nos permitimos remitir para los efectos legales conducentes a ese H. Poder Ejecutivo del Estado el PRESUPUESTO DE EGRESOS PARA EL EJERCICIO FISCAL 2020, el cual fue aprobado mediante acuerdo del Pleno del Consejo Estatal Electoral y de Participación Ciudadana de fecha 27 de septiembre de 2019.

SSLP SECRETARÍA DE FINANZAS
DIRECCIÓN GENERAL DEL GOBERNADOR
RECIBIDO
DIRECCIÓN GENERAL DE PLANEACIÓN Y PRESUPUESTO

En los referidos acuerdos se contemplan los conceptos de Gasto Ordinario, Inicio de Proceso Electoral, Inversión Pública, el financiamiento público de los partidos políticos registrados o inscritos ante el consejo durante el ejercicio fiscal 2020 y lo

31 OCT. 2019
RECIBIDO
DESPACHO DEL SECRETARIO

000166

SECRETARÍA EJECUTIVA DEL GOBIERNO
30 SEP 2019 15:40
RECIBIDO
DESPACHO DEL TITULAR

referente a la asignación de conformidad al Artículo 37 de la Ley Electoral del Estado.

1. Por concepto de **Gasto Ordinario**, se solicita la cantidad de **\$64, 353,038.03 (SESENTA Y CUATRO MILLONES TRESCIENTOS CINCUENTA Y TRES MIL TREINTA Y OCHO PESOS 03/100 MN).**

Anexando los tabuladores desglosados de las remuneraciones que se proponen perciban los servidores públicos del Organismo Electoral, sujetándose a las bases previstas en el artículo 127 constitucional.

2. Por concepto de **Inicio de Proceso Electoral**, se solicita la cantidad de: **\$ 43, 504,881.31 (CUARENTA Y TRES MILLONES QUINIENTOS CUATRO MIL OCHOCIENTOS OCHENTA Y UN MIL PESOS 31/100 MN).**

3. Por concepto de **Financiamiento Público Estatal para los Partidos Políticos Estatales en el ejercicio 2020**, se solicita la cantidad de **\$117,170,767.49 (CIENTO DIEZ Y SIETE MILLONES CIENTO SETENTA MIL SETECIENTOS SESENTA Y SIETE PESOS 49/100M.N.).**

Se anexa al presente, el acuerdo de aprobación en copia certificada y disco compacto con archivo Excel y PDF de la información que integra el referido presupuesto y de los programas en base a resultados.

Sin más por el momento, quedamos a sus órdenes reiterándole el respeto institucional.

ATENTAMENTE

MTRA. LAURA ELENA FONSECA LEAL

CONSEJERA PRESIDENTA

LIC. HÉCTOR AVILÉS FERNÁNDEZ

SECRETARIO EJECUTIVO

M'LEFL/L'LLT/I'dmm

Ccp. Alejandro Leal Tovias - Secretario General de Gobierno

Ccp. Lic. Daniel Pedraza Galtán - Secretario de Finanzas

Ccp. Lic. Manuel Algara Cossío - Director General de Planeación y Presupuesto de la Secretaría de Finanzas de Gobierno del Estado

Ccp. Archivo

000167



GOBIERNO DEL ESTADO
DE SAN LUIS POTOSÍ



SECRETARÍA
DE FINANZAS

DESPACHO DEL TITULAR
San Luis Potosí, S.L.P.
Enero 13 de 2020
Oficio SF/DGPP/DPP-R0085/2020

MTRA. LAURA ELENA FONSECA LEAL
CONSEJERA PRESIDENTA DEL CONSEJO ESTATAL ELECTORAL Y DE PARTICIPACIÓN
CIUDADANA
PRESENTE.

Con fundamento en las atribuciones conferidas a esta Secretaría en los artículos 33 fracción I y XXXVII de la Ley Orgánica de la Administración Pública del Estado, y 40 de la Ley de Presupuesto y Responsabilidad Hacendaria del Estado y Municipios de San Luis Potosí, le comunico que con base en la Ley del Presupuesto de Egresos del Estado para el Ejercicio Fiscal 2020, se da a conocer el presupuesto aprobado por el H. Congreso del Estado por un monto \$186,432,697.00 (Ciento ochenta y seis millones cuatrocientos treinta y dos mil seiscientos noventa y siete pesos 00/100 M.N.) a la entidad a su digno cargo; conforme al anexo (PTO 20 D-440) que se acompaña al presente oficio en el que comunica la distribución del mismo. Este recurso proviene de los ingresos del concepto: participaciones, aportaciones, convenios, incentivos y fondos de distintas aportaciones.

En su carácter de ejecutor de gasto y responsable directo del ejercicio de los recursos, debe comunicar esta distribución a sus respectivas unidades responsables, así como tomar en cuenta el cumplimiento de las disposiciones jurídicas en la materia, destacando las siguientes que son de observancia general:

- a) Ley de Disciplina Financiera de las Entidades Federativas y Municipios.
- b) Ley General de Contabilidad Gubernamental.
- c) Ley de Presupuesto y Responsabilidad Hacendaria del Estado y Municipios de San Luis Potosí.
- d) Ley de Transparencia y Acceso a la Información Pública del Estado de San Luis Potosí.
- e) Los Acuerdos para la Disciplina del Gasto Público y el Fortalecimiento de la Inversión para el Desarrollo y para la Austeridad Gubernamental en el Estado de San Luis Potosí.

La Secretaría distribuirá el presupuesto autorizado de acuerdo con la disponibilidad de los recursos financieros. En caso de ser necesarias, las adecuaciones presupuestarias deberán ser solicitadas a esta dependencia debidamente justificadas, apegándose a lo dispuesto en la Ley de Presupuesto y Responsabilidad Hacendaria del Estado y Municipios de San Luis Potosí.

Madero No. 100, Zona Centro
San Luis Potosí, S.L.P. C.P. 78000
Tel. (444) 144 04 00

www.slp.gob.mx

CONSEJO ESTATAL ELECTORAL Y DE PARTICIPACIÓN CIUDADANA
11:30
16 ENE. 2020
RECIBIDO
DIRECCIÓN EJECUTIVA DE FINANZAS
Leticia Ortega

2020 "Año de la cultura para la erradicación del fraude electoral"



GOBIERNO DEL ESTADO
DE SAN LUIS POTOSÍ



SECRETARÍA
DE FINANZAS

DESPACHO DEL TITULAR
San Luis Potosí, S.L.P.
Enero 13 de 2020
Oficio SF/DGPP/DPP-R0085/2020

Todo lo anterior, con la finalidad de que el proceso de administración de recursos y el ejercicio del gasto cumpla con los criterios de legalidad, honestidad, eficiencia, eficacia, economía, racionalidad, austeridad, transparencia, control y rendición de cuentas.

Agradezco de antemano su atención al presente.

Atentamente,

DANIEL PEDROZA GAITÁN
SECRETARIO DE FINANZAS

C.c. Juan Manuel Carreras López. - Gobernador Constitucional del Estado
José Gabriel Rosillo Iglesias. - Contralor General del Estado
Ada Amelia Andrade Contreras. - Oficial Mayor
Manuel Algara Cossío. - Director General de Planeación y Presupuesto de la Secretaría de Finanzas
Archivo

MAC/CGD*dvf

Madero No. 100, Zona Centro
San Luis Potosí, S.L.P. C.P. 78000
Tel. (444) 144 04 00

www.slp.gob.mx

000169

2020 "Año de la cultura para la erradicación del trabajo infantil"



SECRETARÍA
DE FINANZAS

Anexo PTO-20, D-440

**PRESUPUESTO DE EGRESOS DEL ESTADO PARA EL EJERCICIO FISCAL 2020
(Presupuesto por Capítulo de Gasto y Calendario Autorizado)**

Anexo de Oficio No. SF / DGPP - R0085 / 2020

Dependencia o Entidad: CONSEJO ESTATAL ELECTORAL Y DE PARTICIPACIÓN CIUDADANA

| DISTRIBUCIÓN | ANUAL | ENERO | FEBRERO | MARZO | ABRIL | MAYO | JUNIO | JULIO | AGOSTO | SEPTIEMBRE | OCTUBRE | NOVIEMBRE | DICEMBRE |
|--------------------------------------|-------------|------------|------------|------------|------------|------------|------------|------------|------------|------------|------------|------------|------------|
| TOTAL | 186,432,697 | 15,536,058 | 15,536,058 | 15,536,058 | 15,536,058 | 15,536,058 | 15,536,058 | 15,536,058 | 15,536,058 | 15,536,058 | 15,536,058 | 15,536,058 | 15,536,058 |
| (4000) TRANSFERENCIAS Y SUBSIDIOS | 186,432,697 | 15,536,058 | 15,536,058 | 15,536,058 | 15,536,058 | 15,536,058 | 15,536,058 | 15,536,058 | 15,536,058 | 15,536,058 | 15,536,058 | 15,536,058 | 15,536,058 |

000170

| | | |
|--|------|---------------|
| TRANSFERENCIAS, ASIGNACIONES, SUBSIDIOS Y OTRAS AYUDAS | | 80,000 |
| FUNDACIÓN LOME INFANTIL | | 120,000 |
| TRANSFERENCIAS, ASIGNACIONES, SUBSIDIOS Y OTRAS AYUDAS | | 120,000 |
| RINO Q, A.C. | | 211,562 |
| TRANSFERENCIAS, ASIGNACIONES, SUBSIDIOS Y OTRAS AYUDAS | | 211,562 |
| NUESTROS NIÑOS DE SAN LUIS, A.C. | | 280,000 |
| TRANSFERENCIAS, ASIGNACIONES, SUBSIDIOS Y OTRAS AYUDAS | | 280,000 |
| DELEGACIÓN ESTATAL DE LA CRUZ ROJA | | 3,845,918 |
| TRANSFERENCIAS, ASIGNACIONES, SUBSIDIOS Y OTRAS AYUDAS | | 3,845,918 |
| REAXIÓN JUVENIL DE MÉXICO AC | | 386,134 |
| TRANSFERENCIAS, ASIGNACIONES, SUBSIDIOS Y OTRAS AYUDAS | | 386,134 |
| CENTRO RECREATIVO FEMENINO, A.C. | | 100,000 |
| TRANSFERENCIAS, ASIGNACIONES, SUBSIDIOS Y OTRAS AYUDAS | | 100,000 |
| COMEDOR DE LOS POBRES DE SAN ANTONIO, A.C. | | 186,808 |
| TRANSFERENCIAS, ASIGNACIONES, SUBSIDIOS Y OTRAS AYUDAS | | 186,808 |
| CRUZ ROJA MEXICANA DELEGACIÓN CIUDAD VALLES | | 1,159,051 |
| TRANSFERENCIAS, ASIGNACIONES, SUBSIDIOS Y OTRAS AYUDAS | | 1,159,051 |
| CRUZ ROJA MEXICANA DELEGACIÓN TAMUÍN | | 250,000 |
| TRANSFERENCIAS, ASIGNACIONES, SUBSIDIOS Y OTRAS AYUDAS | | 250,000 |
| SE MI GUÍA, A.C. | | 120,000 |
| TRANSFERENCIAS, ASIGNACIONES, SUBSIDIOS Y OTRAS AYUDAS | | 120,000 |
| ORGANIZACIÓN INTERNACIONAL VIDA INDEPENDIENTE PARA PERSONAS CON DISCAPACIDAD | | 151,808 |
| TRANSFERENCIAS, ASIGNACIONES, SUBSIDIOS Y OTRAS AYUDAS | | 151,808 |
| EQUIPO TÉCNICO DE ASISTENCIA Y TERAPIA CANINA, A.C. | | 50,000 |
| TRANSFERENCIAS, ASIGNACIONES, SUBSIDIOS Y OTRAS AYUDAS | | 50,000 |
| OTRA OPORTUNIDAD A.C. | | 3,000,000 |
| TRANSFERENCIAS, ASIGNACIONES, SUBSIDIOS Y OTRAS AYUDAS | | 3,000,000 |
| ORGANIZACIÓN EXOTÉRMICA AC | | 120,000 |
| TRANSFERENCIAS, ASIGNACIONES, SUBSIDIOS Y OTRAS AYUDAS | | 120,000 |
| FONDOS | | |
| FONDO DE FORTALECIMIENTO FINANCIERO DEL ESTADO | | 2,678,725,779 |
| FONDOS FEDERALES TRANSFERIDOS | | 2,666,087,387 |
| | | 12,638,391 |
| ORGANISMOS AUTÓNOMOS | | |
| CONSEJO ESTATAL ELECTORAL Y DE PARTICIPACIÓN CIUDADANA | | 4,166,831,317 |
| TRANSFERENCIAS, ASIGNACIONES, SUBSIDIOS Y OTRAS AYUDAS | 2020 | 186,432,697 |
| | | 186,432,697 |

000171



GOBIERNO DEL ESTADO DE SAN LUIS POTOSÍ

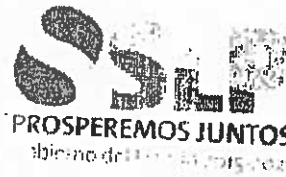

SECRETARÍA DE FINANZAS

100157

CONSEJO ESTATAL ELECTORAL DE PARTICIPACIÓN CIUDADANA

DIRECCIÓN GENERAL DE PLANEACIÓN Y PRESUPUESTO

RECEBIDO 17 MAR. 2020

San Luis Potosí, S.L.P. Marzo 13 del 2020

OFICIO SF/DGPP/DGI-R0240/2020/0581

MTRA. LAURA ELENA FONSECA LEAL
CONSEJERA PRESIDENTA DEL CONSEJO ESTATAL ELECTORAL Y DE PARTICIPACIÓN CIUDADANA
PRESENTE

Con referencia al oficio CEEPAC/PRE/0131/2020 que dirige al Secretario de Finanzas, en el que comunica que de conformidad con el artículo 5° de la Ley de Presupuesto y Responsabilidad Hacendaria, el Pleno del Consejo Estatal Electoral aprobó la adecuación presupuestaria del gasto ordinario y de inicio de proceso electoral para el ejercicio 2020 de acuerdo con el oficio CEEPAC/PRE/SE/0066/2020.

Sobre el particular, y una vez que ha sido debidamente analizado este asunto le comunico que:

- 1.- Se emitió el oficio número DGPP-T0443/2020 para la modificación de calendario a los recursos autorizados en:
 - Inicio Proceso Electoral
 - Prerrogativas de Ley

Es preciso señalar que se realizan los movimientos sobre el saldo por ejercer en cada uno de los programas, ya que han sido liberados recursos de los meses de enero a marzo de 2020.

- 2.- En lo correspondiente al Gasto Ordinario no se realiza la modificación ya que en el importe solicitado por \$ 57'261,929.00 se consideran los recursos autorizados en la partida presupuestal 14-01-001-512-03-11-006-4111 -Artículo 37 de la Ley Electoral por \$ 1'261,824.27 los cuales fueron ubicados en el presupuesto para dar cumplimiento al artículo referido.

Atentamente
MANUEL ALGARA COSSÍO
DIRECTOR GENERAL DE PLANEACIÓN Y PRESUPUESTO

C.C.P. DANIEL PEDROZA GAITÁN, SECRETARIO DE FINANZAS

ARRMEGV
Marqués de la Laguna, S.L.P.
San Luis Potosí, S.L.P. 76500
Tel: (474) 344 0111

000172



DIRECCIÓN GENERAL DE PLANEACIÓN Y PRESUPUESTO

AUTORIZACIÓN DE MODIFICACIÓN PRESUPUESTAL

MODIFICACION A CALENDARIO



SECRETARÍA DE PLANEACIÓN Y PRESUPUESTO

Oficio No.: DGPP-T0443/2020

Folio SIAF: 0000000401

Fecha de Elaboración: 28/02/2020

Folio No.: 00581/2020

Póliza SIAF:

Fecha de Impresión: 13/03/2020

Justificación:

MOVIMIENTO DE CALENDARIO A LOS RECURSOS AUTORIZADOS AL CONSEJO ESTATALELECTORAL Y DE PARTICIPACIÓN CIUDADANA EN LOS RUBROS DE - INICIO PROCESO ELECTORAL Y PRERROGATIVASA DE LEY REF. OFICIO CEEPA/PRE/01321/2020

100157

Documentación Anexa:

Detalle de las Beneficiadas

| Descripción | Inicial | Actual | Transferencia | Modificado |
|--|---------|----------------|----------------|----------------------|
| 14-01-001-512-03-11-012-4111PRERROGATIVAS DE LEY | 1.00 | 117,170,787.49 | 87,878,079.00 | 205,048,846.49 |
| 14-01-001-512-03-11-007-4111INICIO PROCESO ELECTORAL | 1.00 | 12,000,000.00 | 9,000,000.00 ✓ | 21,000,000.00 |
| Total de las Beneficiadas | | | | 96,878,079.00 |

Detalle de las Afectadas

| Descripción | Inicial | Actual | Transferencia | Modificado |
|--|---------|----------------|----------------|----------------------|
| 14-01-001-512-03-11-012-4111PRERROGATIVAS DE LEY | 1.00 | 117,170,787.49 | -87,878,079.00 | 29,292,588.49 ✓ |
| 14-01-001-512-03-11-007-4111INICIO PROCESO ELECTORAL | 1.00 | 12,000,000.00 | -9,000,000.00 | 3,000,000.00 |
| Total de las Afectadas | | | | 96,878,079.00 |
| Total del Movimiento: | | | | 0.00 |

Notas:

AUTORIZA

MANUEL DE JESÚS ALGARA COSSÍO

ARR.MEGV

"El educador del gasto asume plenamente, por sí mismo los compromisos y responsabilidades vinculadas a sus obligaciones jurídicas, financieras y de cualquier otro tipo relacionadas con los programas, proyectos y/o acciones contenidas en este formato, así como en todo lo relativo a los procesos que comprenden la justificación, contratación, ejecución, control, supervisión, comprobación e integración de los libros blancos; si fuera el caso, rendición de cuentas y transparencia, para dar cumplimiento a las disposiciones legales y normativas aplicables y a lo dispuesto por los lineamientos específicos y fuerte de financiamiento que rigen este recurso"

SECRETARÍA DE PLANEACIÓN Y PRESUPUESTO
OFICIO CEEPA/PRE/01321/2020
17 MAR. 2020

000173

DIRECCIÓN GENERAL DE PLANEACIÓN Y PRESUPUESTO
AUTORIZACIÓN DE MODIFICACIÓN PRESUPUESTAL



Oficio No.: DGPP-T0443/2020

Folio No.: 00581/2020

CALENDARIZACIÓN

Fecha de Elaboración: 28/02/2020 12:00:0

Fecha de Impresión: 13/03/2020

Detalle de las Beneficiadas

| Total | ENE | FEB | MAR | ABR | MAY | JUN | JUL | AGO | SEP | OCT | NOV | DIC |
|---|--|------|--------------|--------------|--------------|--------------|--------------|--------------|--------------|--------------|--------------|--------------|
| Partida Presupuestal / Descripción | 14-01-001-512-03-11-007-4111 INICIO PROCESO ELECTORAL | | | | | | | | | | | |
| ANSF. | 9,000,000.00 | 0.00 | 2,074,839.10 | 1,861,363.56 | 1,879,364.80 | 3,184,430.44 | 0.00 | 0.00 | 0.00 | 0.00 | 0.00 | 0.00 |
| Partida Presupuestal / Descripción | 14-01-001-512-03-11-012-4111 PRERROGATIVAS DE LEY | | | | | | | | | | | |
| ANSF. | 87,878,079.00 | 0.00 | 0.00 | 9,523,417.40 | 9,729,028.45 | 9,729,026.45 | 9,813,516.45 | 9,813,516.45 | 9,813,516.45 | 9,813,516.45 | 9,813,516.45 | 9,813,516.45 |

Detalle de las Afectadas

| Total | ENE | FEB | MAR | ABR | MAY | JUN | JUL | AGO | SEP | OCT | NOV | DIC |
|---|--|--------------|---------------|--------------|--------------|--------------|--------------|--------------|--------------|--------------|--------------|--------------|
| Partida Presupuestal / Descripción | 14-01-001-512-03-11-007-4111 INICIO PROCESO ELECTORAL | | | | | | | | | | | |
| ANSF. | 9,000,000.00 | 2,000,000.00 | -1,000,000.00 | 1,000,000.00 | 1,000,000.00 | 1,000,000.00 | 1,000,000.00 | 1,000,000.00 | 1,000,000.00 | 1,000,000.00 | 1,000,000.00 | 1,000,000.00 |
| Partida Presupuestal / Descripción | 14-01-001-512-03-11-012-4111 PRERROGATIVAS DE LEY | | | | | | | | | | | |
| ANSF. | 87,878,079.00 | 0.00 | 0.00 | 9,764,231.00 | 9,764,231.00 | 9,764,231.00 | 9,764,231.00 | 9,764,231.00 | 9,764,231.00 | 9,764,231.00 | 9,764,231.00 | 9,764,231.00 |

000174

Acuse

Oficio No. CEEPC/PRE/2251/2020

18 de diciembre de 2020

Asunto: Solicitud financiamiento público 2020

C.P. Daniel Pedroza Gaitán
Secretario de Finanzas

Sea este el conducto para que reciba un cordial saludo, así como para solicitar de la manera más atenta el recurso público aprobado en la Ley del presupuesto de egresos del ejercicio fiscal 2020, específicamente el correspondiente a los meses de septiembre, octubre y diciembre, el cual a la fecha no ha sido recibido por este organismo electoral.

Siendo indispensable contar con el recurso para hacer frente al cumplimiento de las obligaciones contractuales de gastos fijos como: combustibles, prendas de seguridad y protección al personal, refacciones y accesorios para equipo de transporte y mobiliario, energía eléctrica, agua, servicio telefónico, arrendamiento de bodega, servicios legales, servicios de fotocopiado e impresión, seguro de bienes patrimoniales, mantenimiento del edificio sede, mantenimiento de equipo de transporte, servicios de sanitización y fumigación, difusión en radio y televisión, y el impuesto estatal de nómina.

Anexamos a la presente, informe analítico mensual de los egresos ya comprometidos a la fecha por los conceptos de materiales y suministros y servicios generales, así como las siguientes facturas:

| FACTURA | MES | CONCEPTO | IMPORTE |
|---------|------------|--------------------------|--------------|
| 4040 | SEPTIEMBRE | SERVICIOS GENERALES | \$380,485.00 |
| 4041 | OCTUBRE | SERVICIOS GENERALES | \$380,485.00 |
| 4042 | DICIEMBRE | SERVICIOS GENERALES | \$380,485.00 |
| 4043 | SEPTIEMBRE | MATERIALES Y SUMINISTROS | \$94,132.00 |
| 4044 | OCTUBRE | MATERIALES Y SUMINISTROS | \$94,132.00 |
| 4045 | DICIEMBRE | MATERIALES Y SUMINISTROS | \$94,132.00 |

000175

En espera de una respuesta favorable a nuestra petición, aprovecho la oportunidad para reiterar el respeto institucional.

Atentamente.



C.P. Daniel Galván Ríos

Dir. Ejecutivo de Administración y Finanzas

c.c.p. Sergio Raymundo Torres Aragón; Director General de Egresos

000176

Acuse

Oficio No. CEEPC/DAF/2255/2020

18 de diciembre de 2020

09:45

Asunto: Solicitud de financiamiento público 2020

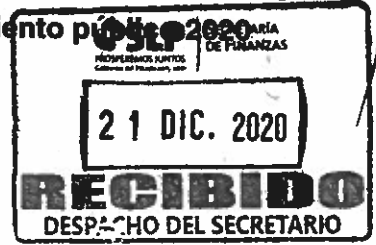

C.P. Daniel Pedroza Gaitán
 Secretario de Finanzas

Sea este el conducto para que reciba un cordial saludo, así como para solicitar de la manera más atenta el recurso público aprobado en la Ley del presupuesto de egresos del ejercicio fiscal 2020, específicamente el correspondiente a los meses de septiembre, octubre y diciembre, el cual a la fecha no ha sido recibido por este organismo electoral.

Siendo indispensable contar con el recurso para hacer frente al cumplimiento de las obligaciones contraídas de gastos fijos como: combustibles, prendas de seguridad y protección al personal, refacciones y accesorios para equipo de transporte y mobiliario, energía eléctrica, agua, servicio telefónico, arrendamiento de bodega, servicios legales, servicios de fotocopiado e impresión, seguro de bienes patrimoniales, mantenimiento del edificio sede, mantenimiento de equipo de transporte, servicios de sanitización y fumigación, difusión en radio y televisión, y el impuesto estatal de nómina.

Anexamos a la presente, informe analítico mensual de los egresos ya comprometidos a la fecha por los conceptos de materiales y suministros y servicios generales, así como las siguientes facturas:

| FACTURA | MES | CONCEPTO | IMPORTE |
|---------|-----------|--------------------------|--------------|
| 4025 | NOVIEMBRE | SERVICIOS GENERALES | \$380,485.00 |
| 4030 | ABRIL | SERVICIOS GENERALES | \$380,485.00 |
| 4031 | AGOSTO | SERVICIOS GENERALES | \$380,485.00 |
| 4024 | NOVIEMBRE | MATERIALES Y SUMINISTROS | \$94,132.00 |
| 4028 | ABRIL | MATERIALES Y SUMINISTROS | \$94,132.00 |
| 4029 | AGOSTO | MATERIALES Y SUMINISTROS | \$94,132.00 |

000177

En espera de una respuesta favorable a nuestra petición, aprovecho la oportunidad para reiterar el respeto institucional.

Atentamente.

C.P. Daniel Galvan Ríos

Dir. Ejecutivo de Administración y Finanzas

c.c.p. Sergio Raymundo Torres Aragón; Director General de Egresos

000178

CONSEJO ESTATAL ELECTORAL Y DE PARTICIPACION CIUDADANA

SIERRALEONA No. 555
 LOMAS 3ERA. SECCION, C.P. 78216
 TEL. 833-24-70
 R.F.C. CEE-000114-ND6

PARA ABONO EN CUENTA DEL BENEFICIARIO



15 DE ENERO 2021

FECHA

PÁGUESE ESTE CHEQUE A LA ORDEN DE:

ESTADO DE SAN LUIS POTOSÍ

\$ 2,186,841.77

DIOS MILLONES CIENTO OCHENTA Y SEIS MIL OCHOCIENTOS CUARENTA Y UN PESOS 777100 M N 1 MONEDA NACIONAL

BANCO MERCANTIL DEL NORTE, S.A.
 INSTITUCION DE BANCA MULTIPLE
 GRUPO FINANCIERO BANORTE

SUC. 0840 FUNDADORES, SLP
 SAN LUIS POTOSI, S.L.P.
 CTA. No. 0637808839

0001738

FIRMAS AUTORIZADAS

No. CUENTA No. CHEQUE

00240516807210006378088390001738

No. 0001738

PTO DEL PAGO

FIRMA CHEQUE RECIBIDO

DEVOLUCION RECURSO NO EJERCIDO 2020 PARTIDOS POLITICOS

| CUENTA | SUB-CUENTA | NOMBRE | PARCIAL | DEBE | HABER | | | |
|------------|------------|---------------|-----------------|-------------|----------------|---------------|--|----------------|
| | 100.2 | BANORTE | | | \$2,186,841.77 | | | |
| POLIZA No. | FECHA POR: | REVISADO POR: | AUTORIZADA POR: | AUXILIARES: | DIARIO: | SUMAS IGUALES | | \$2,186,841.77 |

000179

Oficio No. CEEPC/PRE/SE/0316/2021.

Enero 15, 2021.

Asunto: Reintegro de presupuesto 2020.

C.P. DANIEL PEDROZA GAITÁN
SECRETARIO DE FINANZAS DEL GOBIERNO DEL
ESTADO DE SAN LUIS POTOSÍ.
PRESENTE.



ACUSE

Los suscritos **Mtra. Laura Elena Fonseca Leal**, Consejera Presidenta, y **Mtra. Silvia del Carmen Martínez Méndez**, Secretaria Ejecutiva, ambas del Consejo Estatal Electoral y de Participación Ciudadana en el Estado de San Luis Potosí, con fundamento en lo dispuesto por los numerales 58 Fracciones I y XXII, y 74 Fracción I, Inciso e) y fracción II, inciso q), de la Ley Electoral del Estado de San Luis Potosí, nos dirigimos a Usted, de manera atenta y respetuosa, para informarle lo siguiente:

Que el H. Congreso del Estado de San Luis Potosí, aprobó en la Ley del Presupuesto de Egresos del Estado para el ejercicio fiscal 2020, recurso público por concepto de **financiamiento a Partidos Políticos y agrupaciones políticas** por \$ 117,170,768.00 (Ciento diecisiete millones ciento setenta mil setecientos sesenta y ocho pesos 00/100 M.N.)

Una vez concluido el ejercicio fiscal 2020 y en cumplimiento lo dispuesto en el artículo 48, párrafo tercero de la Ley de Presupuesto y Responsabilidad Hacendaria del Estado y Municipios de San Luis Potosí, procedimos a **reintegrar la cuantía de \$2, 186,841.77** (Dos millones ciento ochenta y seis mil ochocientos cuarenta y un pesos 77/100 M.N.) correspondiente a recurso no devengado de franquicias postales, actividades específicas y financiamiento a partidos políticos locales.

Expuesto lo anterior, anexamos copia del recibo de Secretaria de Finanzas y la ficha de depósito por la cantidad antes mencionada, por los depósitos realizados por concepto de reintegro, lo anterior para estar en posibilidades de dar cabal cumplimiento a lo establecido por el artículo en comento.

Sin más por el momento, agradecemos de antemano su apoyo y aprovechamos la ocasión para enviarle un cordial saludo.

ATENTAMENTE

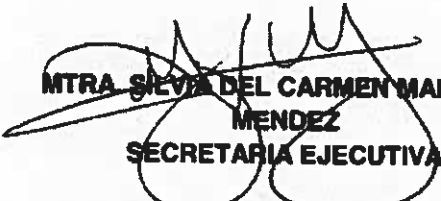

MTRA. SILVIA DEL CARMEN MARTINEZ
MENDEZ
SECRETARIA EJECUTIVA

Ccp. Dr. Juan Manuel Carreras López, Gobernador Constitucional del Estado de San Luis Potosí.
Ccp. Archivo.
Cp:cmg

MTRA. LAURA ELENA FONSECA LEAL
CONSEJERA PRESIDENTA

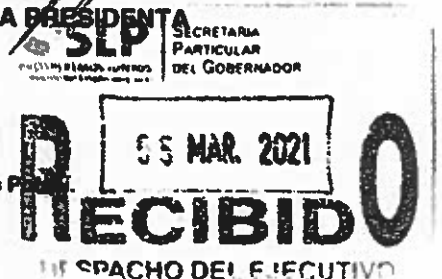



GOBIERNO DEL ESTADO DE
SAN LUIS POTOSÍ
Secretaría de Finanzas
MADERO No. 100
SAN LUIS POTOSÍ, S.L.P.

DIRECCIÓN GENERAL DE INGRESOS
DIRECCIÓN DE RECAUDACIÓN
Y POLÍTICA FISCAL

CONSEJO ESTATAL ELECTORAL Y DE PARTICIPACION CIUDADANA
CEE000114ND6
SIERRA LEONA 555 LOMAS 3ERA. SECCION
SAN LUIS POTOSÍ
SAN LUIS POTOSÍ CP. 78216

FOLIO: RP 19483
SISTEMA DE
OFICINA: PAGOS ELECTRÓNICO

RECIBIMOS DE: CONSEJO ESTATAL ELECTORAL Y DE PARTICIPACION CIUDADANA
POR CONCEPTO DE: 9901 GASTO A COMPROBAR
CLAVE DEL RAMO:
FECHA DE RECEPCIÓN DE RECURSOS: 19/12/2020 CUENTA BANCARIA: 64238876
CORRESPONDIENTE A: AL MES DE DICIEMBRE DE 2020 NUMERO DE TRANSFERENCIA: 64238876

BANCO: BANORTE

9901 GASTO A COMPROBAR
GASTO A COMPROBAR

52,186,841.77

IMPORTE CON LETRA: (DOS MILLONES CIENTO OCHENTA Y SEIS MIL OCHOCIENTOS CUARENTA Y UN PESOS 77/100 M. N.)
RECURSO NO EJERCIDO DE PARTIDOS POLITICOS

TOTAL:

\$2,186,841.77

CLAVES PRESUPUESTALES

CONCEPTO

IMPORTE

0

GASTO A COMPROBAR

52,186,841.77

Fecha de Pago: 19/01/2021

Fecha de Impresión: 19/01/2021

BANORTE 64238876 9901 GASTO A COMPROBAR AL MES DE DICIEMBRE DE 2020 TIPO DE PAGO: TRANSFERENCIA ELECTRONICA

Sello Digital: QVTXOTRVUZSXQVnnpIMQVUZIMRVQURVWRVQVUYTXUYSWQVPTTYOTrquzOTQVUZSWUYRW

RECIBO CREADO POR EL SISTEMA DE PAGOS ELECTRÓNICOS (SIPEL) DE LA SECRETARÍA DE FINANZAS DEL GOBIERNO DEL ESTADO DE SAN LUIS POTOSÍ.
PARA CUALQUIER QUEJA, CONSULTA SUGERENCIA O RECONOCIMIENTO SOBRE LA ACTUACIÓN DE LOS SERVIDORES PÚBLICO O LA APLICACIÓN INDEBIDA
DE RECURSOS COMUNIQUESE A LOS TELÉFONOS 812 20 20 EN LA CAPITAL, INTERIOR AL 018004805200 DE SISACTEL

GES-350101-L4A

000181

SAN LUIS POTOSI, SLP
A 15 DE ENERO DE 2021

SUCURSAL: 0040 FUNDADORES

COMPROBANTE UNIVERSAL DE SUCURSALES
DEPOSITO A CUENTA N.N.

CUENTA: 0064238876
TITULAR: ESTADO DE SAN LUIS POTOSI
DETALLE:
CHEQUES CARGO NUESTRO N.N.: 12,186,841.77
IMPORTE TOTAL DEL DEPOSITO: 12,186,841.77
(==DOS MILLONES CIENTO OCHENTA Y SEIS MIL
DIECIENTOS CUARENTA Y UN PESOS 77/100 N.N.==)

*** DESGLOSE DE DOCUMENTOS***

| BANCO | CANTIDAD | FECHA | IMPORTE | |
|-----------------------------------|--------------------------------|----------|--------------|------------|
| BANCO BANDA MAGNETICA DEL CREDITO | | | | |
| C.N.TRO | | | | |
| 072 | 002451166972100637608390001730 | | 2,186,841.77 | |
| CLAVE | FEET | NO. TRAM | NOBG | REFERENCIA |
| 311 | 07 | 0263 | 15-45 | |

FOLIO ELECTRONICO: 1501202108403110702631545

000182

ACUERDO DEL PLENO DEL CONSEJO ESTATAL ELECTORAL Y DE PARTICIPACIÓN CIUDADANA, MEDIANTE EL CUAL SE REALIZA UNA ADECUACIÓN AL PRESUPUESTO DE EGRESOS CORRESPONDIENTE AL GASTO ORDINARIO Y GASTO DE INICIO DE PROCESO ELECTORAL PARA EL EJERCICIO FISCAL 2020 DEL REFERIDO ORGANISMO ELECTORAL, LO ANTERIOR EN TÉRMINOS DE LO DISPUESTO EN LOS ARTÍCULOS 3, FRACCIÓN I, 5, FRACCIÓN III, 21, 51, 52, Y 54 DE LA LEY DE PRESUPUESTO Y RESPONSABILIDAD HACENDARIA DEL ESTADO Y MUNICIPIOS DE SAN LUIS POTOSÍ.

ANTECEDENTES

- I. El 10 de febrero de 2014, se publicó en el Diario Oficial de la Federación, el Decreto mediante el cual fueron reformados, adicionados y derogados diversos preceptos de la Constitución Política de los Estados Unidos Mexicanos, en materia político-electoral.
- II. El 23 de mayo de 2014, se publicó en el Diario Oficial de la Federación, la Ley General de Instituciones y Procedimientos Electorales, aprobada por el H. Congreso de la Unión el 15 de mayo de 2014, la cual aboga el Código Federal de Instituciones y Procedimientos Electorales publicado en el Diario Oficial de la Federación el 14 de enero de 2008, así como sus reformas y adiciones.
- III. El 26 de junio de 2014, se publicó en el Periódico Oficial del Estado, el Decreto 607 por medio del cual se reforman artículos de la Constitución Política del Estado Libre y Soberano de San Luis Potosí.
- IV. El 30 de junio de 2014, se publicó en el Periódico Oficial del Estado el Decreto 613 por medio del cual se emitió la Ley Electoral del Estado de San Luis Potosí, abrogando la que se encontraba en vigor expedida mediante Decreto 578 por la Quincuagésima Novena Legislatura del H. Congreso del Estado de San Luis Potosí, y publicada el 30 de junio de 2011 en el Periódico Oficial del Estado.
- V. El 03 de marzo de 2016, se publicó en el Periódico Oficial del Estado de San Luis Potosí, el Decreto 0181 relativo a la **Ley de Presupuesto y Responsabilidad Hacendaria del Estado y Municipios de San Luis Potosí**, misma que sufrió su última modificación el 23 de octubre de 2019.
- VI. El 31 de mayo de 2017, se publicó en el Periódico Oficial del Estado de San Luis Potosí, el Decreto 0652 por medio del cual se reforman artículos de la **Constitución Política del Estado Libre y Soberano de San Luis Potosí**.
- VII. El 31 de mayo de 2017, se publicó en el Periódico Oficial del Estado de San Luis Potosí, el Decreto 0653 por medio del cual se reforman artículos de la **Ley Electoral del Estado de San Luis Potosí**.

VIII. El 27 de septiembre de 2019 el Pleno del Consejo Estatal Electoral y de Participación Ciudadana, mediante Acuerdo número **90/09/2019** aprobó el Proyecto de Presupuesto de Egresos para el Ejercicio Fiscal 2020, en el cual se solicitó lo siguiente:

| PRESUPUESTO GASTO ORDINARIO | |
|------------------------------------|-------------------------|
| SERVICIOS PERSONALES | \$ 53,096,708.54 |
| MATERIALES Y SUMINISTROS | \$ 1,374,657.10 |
| SERVICIOS GENERALES | \$ 5,942,948.12 |
| BIENES MUEBLES E INTANGIBLES | \$ 177,000.00 |
| SUBTOTAL | \$ 60,591,213.76 |
| INVERSIÓN PÚBLICA | \$ 2,500,000.00 |
| ART 37 LEE (2%) | \$ 1,261,824.27 |
| TOTAL GASTO ORDINARIO | \$ 64,353,038.03 |

| PROYECTO DE PRESUPUESTO DE EGRESOS EJERCICIO FISCAL 2020 | |
|---|-------------------------|
| PRESUPUESTO INICIO DE PROCESO ELECTORAL | |
| SERVICIOS PERSONALES | \$ 19,115,990.84 |
| MATERIALES Y SUMINISTROS | \$ 4,176,110.70 |
| SERVICIOS GENERALES | \$ 15,277,476.88 |
| BIENES MUEBLES E INTANGIBLES | \$ 4,082,266.00 |
| INVERSIÓN PÚBLICA | \$ 0.00 |
| SUBTOTAL | \$ 42,651,844.42 |
| ART 37 L.E.E. (2%) | \$ 853,036.89 |
| TOTAL PRESUPUESTO INICIO PROCESO ELECTORAL | \$ 43,504,881.31 |

- IX. El 26 de diciembre de 2019, el Congreso del Estado publicó en el Periódico Oficial del Gobierno del Estado el Decreto 0440, relativo a la **Ley del Presupuesto de Egresos del Estado de San Luis Potosí, para el Ejercicio Fiscal 2020, aprobó para el Consejo Estatal Electoral y de Participación Ciudadana, el siguiente presupuesto de egresos para ejercer:**

Artículo 7. Para cumplir con lo dispuesto por la Ley Electoral del Estado de San Luis Potosí, las erogaciones asignadas a las autoridades electorales y partidos políticos, incluidas las previsiones para incrementos salariales, prestaciones económicas, repercusiones por concepto de seguridad social y demás asignaciones derivadas de compromisos laborales y servicios básicos para su operación, suman la cantidad de \$186,432,697, distribuidas conforme a lo siguiente: Consejo Estatal Electoral y de Participación Ciudadana \$69,261,929; financiamiento a partidos y agrupaciones políticas \$117,170,768.

- X. Que el día 16 de enero de 2020 mediante el oficio número **CEEPC/PRE/017/2020** este Consejo Estatal Electoral y de Participación Ciudadana solicitó a la Secretaría de Finanzas de Gobierno del Estado de San Luis Potosí **una ampliación al presupuesto aprobado por la cantidad de \$ 38,595,990.35 (Treinta y ocho millones quinientos noventa y cinco mil novecientos noventa pesos 35/100 m.n.)**, lo anterior en razón de que este organismo autónomo necesita de dicho presupuesto para cumplir con cada una de las obligaciones que señala la Ley Electoral del Estado en sus artículos 30 y 44, dentro de los cuales disponen que el Consejo contará con los recursos presupuestarios, técnicos, humanos y materiales que requiera para el ejercicio directo de sus facultades y atribuciones, tales como lo son las normativas, ejecutivas, operativas, de coordinación, de vigilancia y de suplencia, lo anterior de conformidad con el artículo 20, fracción II, de la Ley de Presupuesto y Responsabilidad Hacendaria del Estado y Municipios de San Luis Potosí.
- XI. El día 23 de enero de 2020 la Comisión Permanente de Administración acordó enviar al Secretario Ejecutivo del Consejo Estatal Electoral y de Participación Ciudadana **una propuesta de adecuación al Presupuesto de Egresos para el Ejercicio Fiscal 2020**, correspondiente al Gasto Ordinario y Gasto de Inicio de Proceso Electoral de conformidad con lo dispuesto en los artículos 3º, fracción I, 5º, fracción III, 51, 52, y 54 de la Ley de Presupuesto y Responsabilidad Hacendaria del Estado y Municipios de San Luis Potosí, para que en su momento se turnara al Pleno del Consejo para su discusión y aprobación siendo la siguiente:

ADECUACIÓN PRESUPUESTO GASTO ORDINARIO

| | | |
|------------------------------|----|----------------------|
| SERVICIOS PERSONALES | \$ | 51,457,323.09 |
| MATERIALES Y SUMINISTROS | \$ | 1,146,088.90 |
| SERVICIOS GENERALES | \$ | 4,658,517.01 |
| BIENES MUEBLES E INTANGIBLES | \$ | 0.00 |
| SUBTOTAL | \$ | 57,261,929.00 |
| INVERSIÓN PÚBLICA | \$ | 0.00 |
| ART 37 LEE (2%) | \$ | 0.00 |
| TOTAL GASTO ORDINARIO | \$ | 57,261,929.00 |



Los conceptos aquí vertidos se desglosan conforme a lo señalado en el Anexo 1 que forma parte del presente acuerdo.

ADECUACIÓN PRESUPUESTO INICIO DE PROCESO ELECTORAL

| | | |
|---|----|----------------------|
| SERVICIOS PERSONALES | \$ | 7,054,742.53 |
| MATERIALES Y SUMINISTROS | \$ | 665,533.70 |
| SERVICIOS GENERALES | \$ | 4,279,723.77 |
| BIENES MUEBLES E INTANGIBLES | \$ | 0.00 |
| INVERSIÓN PÚBLICA | \$ | 0.00 |
| SUBTOTAL | \$ | 12,000,000.00 |
| ART 37 L.E.E. (2%) | \$ | 0.00 |
| TOTAL PRESUPUESTO INICIO PROCESO ELECTORAL | \$ | 12,000,000.00 |

Los conceptos aquí vertidos se desglosan conforme a lo señalado en el Anexo 2 que forma parte del presente acuerdo.

Por lo anterior y

CONSIDERANDO

PRIMERO. Que de conformidad con el artículo 98, párrafos 1 y 2 de la Ley General de Instituciones y Procedimientos Electorales, los Organismos Públicos Locales, como lo es este Consejo Estatal Electoral y de Participación Ciudadana de San Luis Potosí, están dotados de personalidad jurídica y patrimonio propios; gozarán de autonomía en su funcionamiento e independencia en sus decisiones, en los términos previstos en la Constitución, la Ley en cita, las constituciones y leyes locales; serán profesionales en su desempeño; se regirán por los principios de certeza, imparcialidad, independencia, legalidad, máxima publicidad y objetividad; y son autoridad en la materia electoral, en los términos que establece la Constitución Política de los Estados Unidos Mexicanos, la Ley General de referencia y las leyes locales correspondientes.

SEGUNDO. Que los artículos 31 de la Constitución Política del Estado de San Luis Potosí y el numeral 30 de la Ley Electoral de la propia entidad federativa, disponen que el Consejo Estatal Electoral y de Participación Ciudadana es un organismo de carácter permanente, autónomo, independiente en sus decisiones y funcionamiento; con personalidad jurídica y patrimonio propios; encargado de vigilar el cumplimiento de las disposiciones constitucionales y reglamentarias de la materia electoral; de preparar, desarrollar y vigilar los procesos electorales estatales y municipales; así como los procesos de consulta ciudadana; integrado conforme lo dispone la ley respectiva.

TERCERO. El artículo 40 de la Ley Electoral del Estado, dispone que el Pleno del Consejo es el órgano superior de dirección, responsable de vigilar el cumplimiento de las disposiciones constitucionales y legales en materia electoral, así como de velar porque los principios de certeza, legalidad, independencia, imparcialidad, máxima publicidad, equidad y objetividad guíen todas las actividades del Consejo.

CUARTO. El artículo 37 de la Ley Electoral del Estado, establece que el Consejo destinará como mínimo el dos por ciento de su presupuesto anual al fortalecimiento de la cultura cívica dirigida a jóvenes con perspectiva de género, así como para la capacitación y formación permanente en la materia de todo el personal que integra su estructura orgánica, independientemente de los recursos destinados para tal efecto, cabe señalar que en la Ley del Presupuesto de Egresos del Estado de San Luis Potosí para el Ejercicio Fiscal 2020 le fue asignado a este Organismo Electoral la cantidad de \$69,261,929, por lo cual el Consejo destinara para el presente ejercicio la cantidad de \$ 1,385,238.58 (Un millón trescientos ochenta y cinco mil doscientos treinta y ocho pesos 58/100 m.n) con recursos provenientes del "Fondo para el Fortalecimiento de la Cultura Cívica dirigida a Jóvenes con Perspectiva de Género, así como para la Capacitación y Formación Permanente en la Materia de todo el Personal que Integra su Estructura Orgánica".

QUINTO. El artículo 3º, fracción I de la Ley de Presupuesto y Responsabilidad Hacendaria del Estado y Municipios de San Luis Potosí, señala que se entiende por adecuaciones presupuestarias: **las modificaciones a las estructuras funcional, programática, administrativa y económica; a los calendarios de presupuesto y las ampliaciones y reducciones al Presupuesto de Egresos;**

o a los flujos de efectivo correspondientes; siempre que permitan un mejor cumplimiento de los objetivos de los programas a cargo de los ejecutores del gasto.

SEXTO. El artículo 5 fracción III de la Ley de Presupuesto y Responsabilidad Hacendaria del Estado y Municipios de San Luis Potosí, establece que los entes autónomos reconocidos en la Constitución Política del Estado cuentan con la atribución de autorizar las adecuaciones a sus presupuestos sin requerir la autorización de la Secretaría, observando las disposiciones de dicha Ley; así mismo el artículo 54 de la referida ley, señala que los poderes, Legislativo; y Judicial, los entes autónomos, los municipios y sus organismos, podrán autorizar adecuaciones a sus respectivos presupuestos en los términos del artículo anterior, siempre que permitan un mejor cumplimiento de los objetivos de los programas a su cargo. Dichas adecuaciones deberán ser autorizadas por sus órganos de gobierno.

SÉPTIMO. Que el artículo 51 de la Ley de Presupuesto y Responsabilidad Hacendaria del Estado y Municipios de San Luis Potosí, establece que los ejecutores del gasto deberán sujetarse a los montos autorizados en el Presupuesto de Egresos para sus respectivos ramos, programas y flujos de efectivo, salvo que se realicen adecuaciones presupuestarias en los términos que señala este Capítulo, y los artículos, 19, 20, y 21 de esta Ley.

OCTAVO. El artículo 52 de la Ley de Presupuesto y Responsabilidad Hacendaria del Estado y Municipios de San Luis Potosí, señala que las adecuaciones presupuestarias se realizarán siempre que permitan un mejor cumplimiento de los objetivos de los programas a cargo de los ejecutores del gasto, y comprenderán: I. Modificaciones a las estructuras: a) Administrativa. b) Funcional y programática. c) Económica, y II. Modificaciones a los calendarios de presupuesto.

NOVENO. El artículo 54 de la Ley de Presupuesto y Responsabilidad Hacendaria del Estado y Municipios de San Luis Potosí, señala que los poderes, Legislativo; y Judicial, los entes autónomos, los municipios y sus organismos, podrán autorizar adecuaciones a sus respectivos presupuestos en los términos del artículo anterior, siempre que permitan un mejor cumplimiento de los objetivos de los programas a su cargo. Dichas adecuaciones deberán ser autorizadas por sus órganos de gobierno.

DECIMO. Los artículos 30 y 33 de la Ley Electoral del Estado, establece que el patrimonio del Consejo Estatal Electoral y de Participación Ciudadana se integra con los bienes muebles e inmuebles que se adquieran o destinen al cumplimiento de su objeto, así como con las partidas que anualmente se le señalen en el Presupuesto de Egresos del Estado, más los ingresos que perciba con motivo del ejercicio de sus atribuciones y para su administración y control se estará a lo dispuesto por la Constitución Política del Estado Libre y Soberano de San Luis Potosí; Ley Electoral, la Ley de Presupuesto y Responsabilidad Hacendaria del Estado y Municipios de San Luis Potosí; la Ley de Adquisiciones del Estado; la Ley de Bienes del Estado y Municipios de San Luis Potosí, y la demás legislación aplicable.

DECIMO PRIMERO. La presente adecuación se realiza en base al monto autorizado para el Consejo Estatal Electoral y de Participación Ciudadana contenido en la Ley del Presupuesto de Egresos del Estado de San Luis Potosí para el Ejercicio Fiscal 2020.

DECIMO SEGUNDO. Que en observancia a los antecedentes y consideraciones aquí vertidas este Consejo se ve en la necesidad de realizar una **adecuación al presupuesto de egresos del Ejercicio Fiscal 2020** correspondiente al Gasto Ordinario y Gasto de Inicio de Proceso Electoral, por lo que el Pleno del Consejo Estatal Electoral y de Participación Ciudadana presenta para su aprobación el siguiente:

ACUERDO DEL PLENO DEL CONSEJO ESTATAL ELECTORAL Y DE PARTICIPACIÓN CIUDADANA, MEDIANTE EL CUAL SE REALIZA UNA ADECUACIÓN AL PRESUPUESTO DE EGRESOS CORRESPONDIENTE AL GASTO ORDINARIO Y GASTO DE INICIO DE PROCESO ELECTORAL PARA EL EJERCICIO FISCAL 2020 DEL REFERIDO ORGANISMO ELECTORAL, LO ANTERIOR EN TÉRMINOS DE LO DISPUESTO EN LOS ARTÍCULOS 3, FRACCIÓN I, 5, FRACCIÓN III, 21, 51, 52 Y 54 DE LA LEY DE PRESUPUESTO Y RESPONSABILIDAD HACENDARIA DEL ESTADO Y MUNICIPIOS DE SAN LUIS POTOSÍ.

PRIMERO. El Pleno del Consejo Estatal Electoral y de Participación Ciudadana aprueba la Adecuación al Presupuesto de Egresos 2020, correspondiente al Gasto Ordinario y Gasto de Inicio de Proceso Electoral del referido Organismo Electoral, de conformidad con lo previsto en los artículos 3º, fracción I, 54 de la Ley de Presupuesto y Responsabilidad Hacendaria del Estado y Municipios de San Luis Potosí, mismo que se detalla a continuación:

| ADECUACIÓN PRESUPUESTO GASTO ORDINARIO | |
|---|-------------------------|
| SERVICIOS PERSONALES | \$ 51,457,323.09 |
| MATERIALES Y SUMINISTROS | \$ 1,146,088.90 |
| SERVICIOS GENERALES | \$ 4,658,517.01 |
| BIENES MUEBLES E INTANGIBLES | \$ 0.00 |
| SUBTOTAL | \$ 57,261,929.00 |
| INVERSIÓN PÚBLICA | \$ 0.00 |
| ART 37 LEE (2%) | \$ 0.00 |
| TOTAL GASTO ORDINARIO | \$ 57,261,929.00 |

Adecuaciones relativas al rubro del **Gasto Ordinario** para el **Ejercicio Fiscal 2020** y que se detallan en el **Anexo 1** del presente acuerdo formando parte integral del mismo.

ADECUACIÓN PRESUPUESTO INICIO DE PROCESO ELECTORAL

| | | |
|---|-----------|----------------------|
| SERVICIOS PERSONALES | \$ | 7,054,742.53 |
| MATERIALES Y SUMINISTROS | \$ | 665,533.70 |
| SERVICIOS GENERALES | \$ | 4,279,723.77 |
| BIENES MUEBLES E INTANGIBLES | \$ | 0.00 |
| INVERSIÓN PÚBLICA | \$ | 0.00 |
| SUBTOTAL | \$ | 12,000,000.00 |
| ART 37 L.E.E (2%) | \$ | 0.00 |
| TOTAL PRESUPUESTO INICIO PROCESO ELECTORAL | \$ | 12,000,000.00 |



Adecuaciones relativas al rubro del **Gasto de Inicio de Proceso Electoral Local 2020-2021** mismas que se detallan en el **Anexo 2** del presente acuerdo formando parte integral del mismo.

SEGUNDO. A fin de dar cumplimiento al artículo 37 de la Ley Electoral del Estado, se destinara la cantidad de \$ **1,385,238.58 (Un millón trescientos ochenta y cinco mil doscientos treinta y ocho pesos 58/100 m.n)** con recursos provenientes del *"Fondo para el Fortalecimiento de la Cultura Cívica dirigida a Jóvenes con Perspectiva de Género, así como para la Capacitación y Formación Permanente en la Materia de todo el Personal que Integra su Estructura Orgánica"*.

TERCERO. Se instruye a la Secretaría Ejecutiva de este Consejo notificar el presente acuerdo a la Secretaría de Finanzas de Gobierno del Estado de San Luis Potosí para los efectos legales conducentes.

CUARTO. Se instruye a la Secretaría Ejecutiva de este Consejo notificar el presente acuerdo en los Estrados de las oficinas del Consejo Estatal Electoral y de Participación Ciudadana para los efectos legales conducentes.

El presente acuerdo de adecuación al Presupuesto de Egresos de Gasto Ordinario y Gasto de Inicio de Proceso Electoral del Ejercicio Fiscal 2020 fue aprobado en Sesión Ordinaria del Pleno del Consejo Estatal Electoral y de Participación Ciudadana el día 29 de enero del año 2020.

LIC. HÉCTOR AVILÉS FERNÁNDEZ
 SECRETARIO EJECUTIVO

MTRA. LAURA ELENA FONSECA LEAL
 CONSEJERA PRESIDENTE

ANEXO 1. ADECUACIÓN PRESUPUESTO GASTO ORDINARIO 2020

| Cuenta Presupuestal | CLASIFICADOR POR OBJETO DEL GASTO | ADecuación PPTO GASTO ORDINARIO 2020 |
|---------------------|--|--------------------------------------|
| 1000 | SERVICIOS PERSONALES | |
| 1100 | REMUNERACIONES AL PERSONAL DE CARÁCTER PERMANENTE: | |
| 113 | Quilates base al personal permanente | \$ 26,173,364.05 |
| 1200 | REMUNERACIONES AL PERSONAL DE CARÁCTER TRANSITORIO: | |
| 122 | Quilates base al personal eventual | |
| 123 | Retribuciones por servicios de carácter social | \$ 1,031,564.61 |
| 1300 | REMUNERACIONES ADICIONALES Y ESPECIALES: | |
| 132 | Punto vacacional | |
| 132 | Gratificación de fin de año | \$ 2,724,649.77 |
| 1400 | SEGURIDAD SOCIAL: | |
| 141 | Aportaciones de seguridad social | |
| 142 | Aportaciones a fondos de vivienda | \$ 2,021,449.74 |
| 143 | Aportaciones al sistema para el ratico | \$ 1,524,827.31 |
| 144 | Aportaciones Seguro gastos médicos mayores | \$ 1,918,467.46 |
| 1500 | OTRAS PRESTACIONES SOCIALES Y ECONÓMICAS: | |
| 151 | Costos para el Fondo de ahorro | |
| 152 | Inscripciones e liquidaciones por nulo y tróveros cartas | \$ 1,430,497.09 |
| 154 | Prestaciones contractuales, despensa | |
| 154 | Prestaciones contractuales, gasolina | \$ 905,481.22 |
| 154 | Prestaciones contractuales, medicamentos | \$ 830,297.85 |
| 159 | Otras prestaciones sociales y económicas | \$ 1,284,578.51 |
| 1700 | PAGO DE ESTÍMULOS A SERVIDORES PÚBLICOS: | |
| 171 | Estímulos, bono puntualidad | |
| 171 | Estímulos, bono asistencia | \$ 2,326,180.67 |
| 171 | Estímulos, SPEN | \$ 2,326,161.87 |
| | | \$ 25,000.00 |
| | SUB-TOTAL SERVICIOS PERSONALES | \$ 51,457,323.09 |

| Cuenta Presupuestal | CLASIFICADOR POR OBJETO DEL GASTO | ADecuación PPTO GASTO ORDINARIO 2020 |
|---------------------|---|--------------------------------------|
| 2000 | MATERIALES Y SUMINISTROS | |
| 2100 | MATERIALES DE ADMINISTRACIÓN, EMISIÓN DE DOCUMENTOS Y ARTÍCULOS OFICIALES: | |
| 211 | Materiales, útiles y equipos menores de oficina | \$ 122,428.00 |
| 214 | Materiales, útiles y equipos menores de tecnologías de la información y comunicaciones | |
| 215 | Materiales impresos e información digital | \$ 369,361.20 |
| 216 | Materiales de Limpieza | \$ 23,700.00 |
| 2200 | ALIMENTOS Y UTENSILIOS: | |
| 221 | Productos alimenticios para personas | |
| 221 | Productos alimenticios para personas (eventos oficiales) | \$ 105,286.56 |
| 222 | Utilidades para el servicio de alimentación | \$ 60,000.00 |
| 2400 | MATERIALES Y ARTÍCULOS DE CONSTRUCCIÓN Y DE REPARACIÓN: | |
| 240 | Materiales eléctrico y electrónico | |
| 240 | Materiales complementarios | \$ 30,697.15 |
| 240 | Otros materiales y artículos de construcción y reparación | \$ 17,800.00 |
| 2500 | PRODUCTOS QUÍMICOS, FARMACÉUTICOS Y DE LABORATORIO: | |
| 252 | Fertilizantes, Pesticidas y otros agroquímicos | |
| 253 | Medicinas y productos farmacéuticos | \$ 8,500.00 |
| 255 | Otros Productos Químicos | \$ 3,180.00 |
| 2600 | COMBUSTIBLES, LUBRICANTES Y ADITIVOS: | |
| 261 | Combustibles, lubricantes y aditivos | \$ 160,000.00 |
| 2700 | VESTUARIO, BLANCOS, PRENDAS DE PROTECCIÓN Y ARTÍCULOS DE PROTECCIÓN: | |
| 272 | Prendas de seguridad y protección personal | \$ 20,844.71 |
| 2900 | HERRAMIENTAS, REFACCIONES Y ACCESORIOS MENORES: | |
| 291 | Herramientas menores | |
| 292 | Refacciones y accesorios menores de edificios | \$ 10,478.00 |
| 293 | Refacciones y accesorios menores de mobiliario y equipo de administración, educacional y recreativo | \$ 14,920.00 |
| 294 | Refacciones y accesorios menores de equipo de cómputo y tecnologías de la información | \$ 26,740.00 |
| 295 | Refacciones y accesorios menores de equipo de transporte | \$ 1,500.00 |
| 296 | Refacciones y accesorios menores otros Bienes Muebles | \$ 40,000.00 |
| 299 | Refacciones y accesorios menores otros Bienes Muebles | \$ 2,354.28 |
| | SUB-TOTAL MATERIALES Y SUMINISTROS | \$ 1,146,086.98 |

Sierra leona No. 555 Lomas 3ra. Sección C.P. 78216
 San Luis Potosí, S.L.P. Tels. (444) 833 24 70 al 72 y 077
 www.ceepacslp.org.mx

000191

| Cuenta Presupuestal | CLASIFICADOR POR OBJETO DEL GASTO | ADECUACIÓN PPTO GASTO ORDINARIO 2020 |
|---------------------|--|--------------------------------------|
| 2000 | SERVICIOS GENERALES | |
| 2100 | SERVICIOS BÁSICOS: | |
| 211 | Energía Eléctrica | \$ 210,378.20 |
| 212 | Gas | \$ - |
| 213 | Agua | \$ 139,672.96 |
| 214 | Telefonía tradicional | \$ 285,765.23 |
| 215 | Telefonía Celular | \$ 60,000.00 |
| 217 | Servicios de acceso de Internet, redes y procesamiento de información | \$ 225,624.00 |
| 218 | Servicios postales | \$ 21,500.00 |
| 2200 | SERVICIOS DE ARRENDAMIENTO: | |
| 222 | Arrendamiento de edificios | \$ 341,170.41 |
| 3000 | SERVICIOS PROFESIONALES, CIENTÍFICOS, TÉCNICOS Y OTROS SERVICIOS: | |
| 301 | Servicios legales, de contabilidad, auditoría y relacionados | \$ 175,000.00 |
| 333 | Servicios de Consultoría administrativa, Procesos, Técnica y en Tecnologías de la Información | \$ 15,000.00 |
| 334 | Servicios de capacitación | \$ - |
| 335 | Servicios de investigación Científica y Desarrollo | \$ 25,000.00 |
| 336 | Servicios de apoyo administrativo, fotocopiado e impresión | \$ 167,652.00 |
| 338 | Servicios de vigilancia | \$ 291,480.00 |
| 3400 | SERVICIOS FINANCIEROS, BANCARIOS Y COMERCIALES: | |
| 341 | Servicios financieros y bancarios | \$ 210,000.00 |
| 345 | Seguro de bienes patrimoniales | \$ 332,000.00 |
| 3500 | SERVICIOS DE INSTALACIÓN, REPARACIÓN, MANTENIMIENTO Y CONSERVACIÓN: | |
| 351 | Conservación y mantenimiento menor de inmuebles | \$ 100,000.00 |
| 352 | Instalación, reparación y mantenimiento de mobiliario y equipo de administración, educacional y recreativo | \$ 25,800.00 |
| 355 | Reparación y mantenimiento de equipo de transporte | \$ 78,500.00 |
| 356 | Servicios de Limpieza y Manejo de Desechos | \$ 40,000.00 |
| 359 | Servicios de jardinería y fumigación | \$ 40,000.00 |
| 3800 | SERVICIOS DE COMUNICACIÓN SOCIAL Y PUBLICIDAD: | |
| 381 | Difusión por radio, televisión y otros medios de mensajes sobre programas y actividades gubernamentales | \$ 128,774.83 |
| 386 | Servicio de creación y difusión de contenido exclusivamente a través de internet | \$ 70,000.00 |
| 3900 | SERVICIOS DE TRASLADO Y VIÁTICOS: | |
| 395 | Viáticos en el país | \$ 685,411.21 |
| 399 | Servicios integrales de Traslado y hospedaje | \$ 4,240.00 |
| 3800 | SERVICIOS OFICIALES: | |
| 385 | Gastos de representación | \$ 30,000.00 |
| 3900 | OTROS SERVICIOS GENERALES: | |
| 392 | Impuestos y derechos | \$ 73,950.00 |
| 398 | Impuesto sobre nomas | \$ 301,018.07 |
| | SUB-TOTAL SERVICIOS GENERALES | \$ 4,638,517.01 |

| Cuenta Presupuestal | CLASIFICADOR POR OBJETO DEL GASTO | ADECUACIÓN PPTO GASTO ORDINARIO 2020 |
|---------------------|---|--------------------------------------|
| | Servicios Personales | \$ 91,437,323.60 |
| | Materiales y Suministros | \$ 1,140,000.90 |
| | Servicios Generales | \$ 4,638,517.01 |
| | Bienes muebles, inmuebles e intangibles | \$ - |
| | GASTO ORDINARIO 2020 | \$ 97,281,929.00 |

Sierra leona No. 555 Lomas 3ra. Sección C.P. 78216
 San Luis Potosí, S.L.P. Tels. (444) 833 24 70 al 72 y 077
 www.ceepacslp.org.mx

ANEXO 2. ADECUACION PRESUPUESTO INICIO PROCESO 2020-2021

| Cuenta Presupuestal | CLASIFICADOR POR OBJETO DEL GASTO | ADecuación PPTO INICIO PROCESO ELECTORAL 2020-2021 |
|---------------------|--|--|
| 2000 | SERVICIOS PERSONALES | |
| 2100 | REMUNERACIONES AL PERSONAL DE CARACTER PERMANENTE: | |
| 211 | Salarios base al personal permanente | \$ - |
| 2200 | REMUNERACIONES AL PERSONAL DE CARACTER TRANSITORIO: | |
| 221 | Plasaciones adicionales a salarios | \$ - |
| 222 | Salarios base al personal eventual | \$ 1,110,082.00 |
| 223 | Retribuciones por servicios de carácter especial | \$ 4,570,886.66 |
| 224 | Retribuciones por servicios de carácter especial | \$ 108,000.00 |
| 2300 | REMUNERACIONES ADICIONALES Y ESPECIALES: | |
| 232 | Primo vacacional | \$ - |
| 233 | Gratificación de fin de año | \$ 92,850.43 |
| 234 | Gratificación de fin de año | \$ 185,705.26 |
| 2400 | SEGURIDAD SOCIAL: | |
| 241 | Aportaciones de seguridad social | \$ - |
| 242 | Aportaciones a fondos de vivienda | \$ 405,118.93 |
| 243 | Aportaciones al sistema para el retiro | \$ 222,083.60 |
| 244 | Aportaciones Seguro gastos médicos mayores | \$ 283,110.73 |
| 245 | Aportaciones Seguro gastos médicos mayores | \$ - |
| 2500 | OTRAS PRESTACIONES SOCIALES Y ECONOMICAS. | |
| 251 | Otras prestaciones sociales y económicas | \$ 76,365.30 |
| | SUB-TOTAL SERVICIOS PERSONALES | \$ 7,854,742.53 |

| Cuenta Presupuestal | CLASIFICADOR POR OBJETO DEL GASTO | ADecuación PPTO INICIO PROCESO ELECTORAL 2020-2021 |
|---------------------|--|--|
| 2600 | MATERIALES Y SUMINISTROS | |
| 2700 | MATERIALES DE ADMINISTRACION, EMISION DE DOCUMENTOS Y ARTICULOS OFICIALES: | |
| 271 | Materiales, papeles y equipo menores de oficina | \$ 61,800.10 |
| 272 | Materiales y otros de impresión y reproducción | \$ - |
| 274 | Materiales, papeles y equipo menores de tecnologías de la información y comunicaciones | \$ - |
| 275 | Materiales impresos e información digital | \$ 58,400.00 |
| 276 | Materiales de Limpieza | \$ 12,850.00 |
| 277 | Materiales de Limpieza | \$ - |
| 2800 | ALIMENTOS Y UTENSILIOS: | |
| 281 | Productos alimenticios para personas | \$ - |
| 282 | Productos alimenticios para personas (eventos oficiales) | \$ 50,000.00 |
| 283 | Utensilios para el servicio de alimentación | \$ 150,000.00 |
| 284 | Utensilios para el servicio de alimentación | \$ - |
| 2900 | MATERIALES Y ARTICULOS DE CONSTRUCCION Y DE REPARACION: | |
| 291 | Materiales eléctricos y electrónicos | \$ - |
| 292 | Materiales complementarios | \$ 53,792.00 |
| 293 | Otros materiales y artículos de construcción y reparación | \$ - |
| 294 | Otros materiales y artículos de construcción y reparación | \$ - |
| 3000 | COMBUSTIBLES, LUBRICANTES Y ADITIVOS: | |
| 301 | Combustibles, lubricantes y aditivos | \$ - |
| 302 | Combustibles, lubricantes y aditivos | \$ 228,000.00 |
| 3100 | VESTUARIO, BLANCOS, PRENDAS DE PROTECCION Y ARTICULOS DEPORTIVOS: | |
| 311 | Prendas de seguridad y protección personal | \$ 10,451.60 |
| 3200 | HEERRAMIENTAS, REFACCIONES Y ACCESORIOS MENORES: | |
| 321 | Herramientas menores | \$ - |
| 322 | Refacciones y accesorios menores de edificios | \$ 20,000.00 |
| 323 | Refacciones y accesorios menores otros bienes Muebles | \$ 20,000.00 |
| | SUB-TOTAL MATERIALES Y SUMINISTROS | \$ 465,532.70 |

| Cuenta Presupuestal | CLASIFICADOR POR OBJETO DEL GASTO | ADecuación PPTO INICIO PROCESO ELECTORAL 2020-2021 |
|---------------------|--|--|
| 3300 | SERVICIOS GENERALES | |
| 3400 | SERVICIOS BASICOS | |
| 341 | Telefonía Celular | \$ - |
| 342 | Telefonía Celular | \$ 5,200.00 |
| 343 | Servicios de acceso de internet, redes y procesamiento de información | \$ - |
| 344 | Servicios de acceso de internet, redes y procesamiento de información | \$ 57,750.00 |
| 345 | Servicios postales, paquetes | \$ 25,000.00 |
| 3500 | SERVICIOS DE ARRENDAMIENTO: | |
| 351 | Arrendamiento de edificios | \$ - |
| 352 | Otros arrendamientos | \$ 22,500.00 |
| 353 | Otros arrendamientos | \$ - |
| 3600 | SERVICIOS PROFESIONALES, CIENTIFICOS, TECNICOS Y OTROS SERVICIOS: | |
| 361 | Servicios legales, de contabilidad, auditoría y relacionados | \$ - |
| 362 | Servicios de Consultoría administrativa, Procesos, Técnicas y en Tecnologías de la Información | \$ 35,000.00 |
| 363 | Servicios de Consultoría administrativa, Procesos, Técnicas y en Tecnologías de la Información | \$ 750,000.00 |

Sierra leona No. 555 Lomas 3ra. Sección C.P. 78216
 San Luis Potosí, S.L.P. Tels. (444) 833 24 70 al 72 y 077
 www.ceepacslp.org.mx

| | | | |
|--------------------------------------|--|-----------|---------------------|
| 334 | Servicios de capacitación | \$ | |
| 335 | Servicios de investigación Científica y Desarrollo | \$ | |
| 336 | Servicios de apoyo administrativo, bibliotecario e impresión | \$ | 930,268.00 |
| 338 | Servicios de vigilancia | \$ | |
| 339 | Servicios profesionales, científicos y técnicos integrales | \$ | |
| 3400 | SERVICIOS FINANCIEROS, BANCARIOS Y COMERCIALES: | | |
| 341 | Servicios financieros y bancarios | \$ | |
| 345 | Séguro de bienes patrimoniales | \$ | |
| 347 | Riesgos y manobras | \$ | 127,000.00 |
| 3500 | SERVICIOS DE INSTALACIÓN, REPARACIÓN, MANTENIMIENTO Y CONSERVACIÓN | | |
| 351 | Conservación y mantenimiento menor de inmuebles | \$ | |
| 352 | Instalación, reparación y mantenimiento de mobiliario y equipo de administración, educacional y recreativo | \$ | 129,720.00 |
| 355 | Reparación y mantenimiento de equipo de transporte | \$ | 140,800.00 |
| 358 | Servicios de Limpieza y Manejo de Desechos | \$ | |
| 359 | Servicios de jardinería y fumigación | \$ | |
| 3600 | SERVICIOS DE COMUNICACIÓN SOCIAL Y PUBLICIDAD: | | |
| 361 | Elaborar por radio, televisión y otros medios de mensajes sobre programas y actividades gubernamentales | \$ | 297,783.55 |
| 363 | Servicios de creatividad, reproducción y producción de publicidad, excepto internet | \$ | |
| 366 | Servicio de creación y difusión de contenido exclusivamente a través de internet | \$ | 268,886.67 |
| 369 | Otros servicios de información | \$ | |
| 3700 | SERVICIOS DE TRASLADO Y VIATICOS: | | |
| 372 | Pasajes terrestres | \$ | |
| 375 | Viáticos en el país | \$ | 1,344,618.97 |
| 379 | Servicios integrales de traslado y hospedaje | \$ | |
| 3800 | SERVICIOS OFICIALES: | | |
| 385 | Gastos de representación | \$ | |
| 3900 | OTROS SERVICIOS GENERALES: | | |
| 392 | Impuestos y derechos | \$ | |
| 398 | Impuesto sobre suavios | \$ | 125,292.54 |
| SUB-TOTAL SERVICIOS GENERALES | | \$ | 4,257,919.73 |

| Cuenta Presupuestal | DESCRIPCIÓN POR CUENTA DEL GASTO | ADSCRIBICIÓN PTO. INICIO PROCESO ELECTORAL 2020-2021 |
|---------------------|--|--|
| | Servicios Personales | \$ 7,054,742.93 |
| | Materiales y Suministros | \$ 665,533.76 |
| | Servicios Generales | \$ 4,257,919.73 |
| | Bienes muebles, inmuebles e intangibles | \$ |
| | ADECUACIÓN INICIO PROCESO ELECTORAL 2020-2021 | \$ 11,978,196.56 |

ANEXO 1. ADECUACIÓN PRESUPUESTO GASTO ORDINARIO 2020

| Cuenta Presupuestal | CLASIFICADOR POR OBJETO DEL GASTO | ADECUACIÓN PPTO GASTO ORDINARIO 2020 |
|---------------------------------------|---|--------------------------------------|
| 1000 | SERVICIOS PERSONALES | |
| 1100 | REMUNERACIONES AL PERSONAL DE CARÁCTER PERMANENTE: | |
| 113 | Sueldos base al personal permanente | \$ 26,179,384.05 |
| 1200 | REMUNERACIONES AL PERSONAL DE CARÁCTER TRANSITORIO: | |
| 122 | Sueldos base al personal eventual | \$ 1,031,664.61 |
| 123 | Retribuciones por servicios de carácter social | \$ 396,000.00 |
| 1300 | REMUNERACIONES ADICIONALES y ESPECIALES: | |
| 132 | Prima vacacional | \$ 2,724,849.77 |
| 132 | Gratificación de fin de año | \$ 5,810,683.53 |
| 1400 | SEGURIDAD SOCIAL: | |
| 141 | Aportaciones de seguridad social | \$ 2,021,449.74 |
| 142 | Aportaciones a fondos de vivienda | \$ 1,524,827.31 |
| 143 | Aportaciones al sistema para el retiro | \$ 1,918,487.46 |
| 144 | Aportaciones Seguro gastos médicos mayores | \$ 432,600.00 |
| 1500 | OTRAS PRESTACIONES SOCIALES Y ECONÓMICAS: | |
| 151 | Cuotas para el Fondo de ahorro | \$ 1,430,497.09 |
| 152 | Indemnizaciones y liquidaciones por retiro y haberes caídos | \$ - |
| 154 | Prestaciones contractuales, despensa | \$ 906,491.22 |
| 154 | Prestaciones contractuales, gasolina | \$ 839,297.86 |
| 154 | Prestaciones contractuales, medicamentos | \$ 1,284,578.51 |
| 159 | Otras prestaciones sociales y económicas | \$ 279,189.20 |
| 1700 | PAGO DE ESTÍMULOS A SERVIDORES PÚBLICOS: | |
| 171 | Estímulos, bono puntualidad | \$ 2,326,160.87 |
| 171 | Estímulos, bono asistencia | \$ 2,326,161.87 |
| 171 | Estímulos, SPEN | \$ 25,000.00 |
| SUB-TOTAL SERVICIOS PERSONALES | | \$ 51,457,323.09 |

| Cuenta Presupuestal | CLASIFICADOR POR OBJETO DEL GASTO | ADECUACIÓN PPTO GASTO ORDINARIO 2020 |
|---|---|--------------------------------------|
| 2000 | MATERIALES Y SUMINISTROS | |
| 2100 | MATERIALES DE ADMINISTRACIÓN, EMISIÓN DE DOCUMENTOS Y ARTÍCULOS OFICIALES: | |
| 211 | Materiales, útiles y equipos menores de oficina | \$ 122,428.00 |
| 214 | Materiales, útiles y equipos menores de tecnologías de la información y comunicaciones | \$ 369,961.20 |
| 215 | Material impreso e información digital | \$ 23,700.00 |
| 216 | Material de Limpieza | \$ 93,289.00 |
| 2200 | ALIMENTOS Y UTENSILIOS: | |
| 221 | Productos alimenticios para personas | \$ 106,266.56 |
| 221 | Productos alimenticios para personas (eventos oficiales) | \$ 60,000.00 |
| 223 | Utensilios para el servicio de alimentación | \$ 5,000.00 |
| 2400 | MATERIALES Y ARTÍCULOS DE CONSTRUCCIÓN Y DE REPARACIÓN: | |
| 246 | Materiales eléctricos y electrónico | \$ 30,897.15 |
| 248 | Materiales complementarios | \$ 17,800.00 |
| 249 | Otros materiales y artículos de construcción y reparación | \$ 15,750.00 |
| 2500 | PRODUCTOS QUÍMICOS, FARMACÉUTICOS Y DE LABORATORIO: | |
| 252 | Fertilizantes, Pesticidas y otros agroquímicos | \$ 8,500.00 |
| 253 | Medicinas y productos farmacéuticos | \$ 3,180.00 |
| 259 | Otros Productos Químicos | \$ 12,500.00 |
| 2600 | COMBUSTIBLES, LUBRICANTES Y ADITIVOS: | |
| 261 | Combustibles, lubricantes y aditivos | \$ 160,000.00 |
| 2700 | VESTUARIO, BLANCOS, PRENDAS DE PROTECCIÓN Y ARTÍCULOS DE: | |
| 272 | Prendas de seguridad y protección personal | \$ 20,844.71 |
| 2900 | HERRAMIENTAS, REFACCIONES Y ACCESORIOS MENORES: | |
| 291 | Herramientas menores | \$ 10,478.00 |
| 292 | Refacciones y accesorios menores de edificios | \$ 14,920.00 |
| 293 | Refacciones y accesorios menores de mobiliario y equipo de administración, educacional y recreativo | \$ 26,740.00 |
| 294 | Refacciones y accesorios menores de equipo de cómputo y tecnologías de la información | \$ 1,500.00 |
| 296 | Refacciones y accesorios menores de equipo de transporte | \$ 40,000.00 |
| 299 | Refacciones y accesorios menores otros Bienes Muebles | \$ 2,354.28 |
| SUB-TOTAL MATERIALES Y SUMINISTROS | | \$ 1,146,088.90 |

000195

| Cuenta Presupuestal | CLASIFICADOR POR OBJETO DEL GASTO | ADECUACION PPTO GASTO ORDINARIO 2020 |
|------------------------|--|---|
| 3000 | SERVICIOS GENERALES | |
| 3100 | SERVICIOS BÁSICOS: | |
| 311 | Energía Eléctrica | \$ 210,378.20 |
| 312 | Gas | \$ - |
| 313 | Agua | \$ 139,672.96 |
| 314 | Telefonía tradicional | \$ 285,765.33 |
| 315 | Telefonía Celular | \$ 60,000.00 |
| 317 | Servicios de acceso de Internet, redes y procesamiento de información | \$ 225,624.00 |
| 318 | Servicios postales | \$ 21,500.00 |
| 3200 | SERVICIOS DE ARRENDAMIENTO: | |
| 322 | Arrendamiento de edificios | \$ 341,170.41 |
| 3300 | SERVICIOS PROFESIONALES, CIENTÍFICOS, TÉCNICOS Y OTROS SERVICIOS: | |
| 331 | Servicios legales, de contabilidad, auditoría y relacionados | \$ 175,000.00 |
| 333 | Servicios de Consultoría administrativa, Procesos, Técnica y en Tecnologías de la Información | \$ 15,000.00 |
| 334 | Servicios de capacitación | \$ - |
| 335 | Servicios de investigación Científica y Desarrollo | \$ 25,000.00 |
| 336 | Servicios de apoyo administrativo, fotocopiado e impresión | \$ 167,852.00 |
| 338 | Servicios de vigilancia | \$ 291,480.00 |
| 3400 | SERVICIOS FINANCIEROS, BANCARIOS Y COMERCIALES: | |
| 341 | Servicios financieros y bancarios | \$ 210,000.00 |
| 345 | Seguro de bienes patrimoniales | \$ 332,000.00 |
| 3500 | SERVICIOS DE INSTALACIÓN, REPARACIÓN, MANTENIMIENTO Y CONSERVACIÓN: | |
| 351 | Conservación y mantenimiento menor de inmuebles | \$ 100,000.00 |
| 352 | Instalación, reparación y mantenimiento de mobiliario y equipo de administración, educacional y recreativo | \$ 25,800.00 |
| 355 | Reparación y mantenimiento de equipo de transporte | \$ 78,900.00 |
| 358 | Servicios de Limpieza y Manejo de Desechos | \$ 40,000.00 |
| 359 | Servicios de jardinería y fumigación | \$ 40,000.00 |
| 3600 | SERVICIOS DE COMUNICACIÓN SOCIAL Y PUBLICIDAD: | |
| 361 | Difusión por radio, televisión y otros medios de mensajes sobre programas y actividades gubernamentales | \$ 128,774.83 |
| 366 | Servicio de creación y difusión de contenido exclusivamente a través de internet | \$ 70,000.00 |
| 3700 | SERVICIOS DE TRASLADO Y VIÁTICOS: | |
| 375 | Viáticos en el país | \$ 665,411.21 |
| 379 | Servicios Integrales de Traslado y hospedaje | \$ 4,240.00 |
| 3800 | SERVICIOS OFICIALES: | |
| 385 | Gastos de representación | \$ 30,000.00 |
| 3900 | OTROS SERVICIOS GENERALES: | |
| 392 | Impuestos y derechos | \$ 73,950.00 |
| 398 | Impuesto sobre nóminas | \$ 901,018.07 |
| | SUB-TOTAL SERVICIOS GENERALES | \$ 4,658,517.01 |

| Cuenta Presupuestal | CLASIFICADOR POR OBJETO DEL GASTO | ADECUACION PPTO GASTO ORDINARIO 2020 |
|------------------------|--|---|
| | Servicios Personales | \$ 51,457,323.09 |
| | Materiales y Suministros | \$ 1,146,088.90 |
| | Servicios Generales | \$ 4,658,517.01 |
| | Bienes muebles, inmuebles e intangibles | \$ - |
| | GASTO ORDINARIO 2020 | \$ 57,261,929.00 |

000196

ANEXO 2. ADECUACION PRESUPUESTO INICIO PROCESO 2020-2021

| Cuenta Presupuestal | CLASIFICADOR POR OBJETO DEL GASTO | ADECUACION PPTO INICIO PROCESO ELECTORAL 2020-2021 |
|---------------------------------------|--|--|
| 1000 | SERVICIOS PERSONALES | |
| 1100 | REMUNERACIONES AL PERSONAL DE CARÁCTER PERMANENTE: | |
| 113 | Sueldos base al personal permanente | \$ - |
| 1200 | REMUNERACIONES AL PERSONAL DE CARÁCTER TRANSITORIO: | |
| 121 | Honorarios asimilables a salarios | \$ 1,110,082.00 |
| 122 | Sueldos base al personal eventual | \$ 4,570,886.68 |
| 123 | Retribuciones por servicios de carácter social | \$ 108,000.00 |
| 1300 | REMUNERACIONES ADICIONALES Y ESPECIALES: | |
| 132 | Prima vacacional | \$ 92,850.03 |
| 133 | Gratificación de fin de año | \$ 185,705.28 |
| 1400 | SEGURIDAD SOCIAL: | |
| 141 | Aportaciones de seguridad social | \$ 405,118.93 |
| 142 | Aportaciones a fondos de vivienda | \$ 222,063.60 |
| 143 | Aportaciones al sistema para el retiro | \$ 283,110.73 |
| 144 | Aportaciones Seguro gastos médicos mayores | \$ - |
| 1500 | OTRAS PRESTACIONES SOCIALES Y ECONÓMICAS: | |
| 159 | Otras prestaciones sociales y económicas | \$ 78,905.30 |
| SUB-TOTAL SERVICIOS PERSONALES | | \$ 7,054,742.53 |

| Cuenta Presupuestal | CLASIFICADOR POR OBJETO DEL GASTO | ADECUACION PPTO INICIO PROCESO ELECTORAL 2020-2021 |
|---|--|--|
| 2000 | MATERIALES Y SUMINISTROS | |
| 2100 | MATERIALES DE ADMINISTRACIÓN, EMISIÓN DE DOCUMENTOS Y ARTÍCULOS OFICIALES: | |
| 211 | Materiales, útiles y equipos menores de oficina | \$ 61,960.10 |
| 212 | Materiales y útiles de impresión y reproducción | \$ - |
| 214 | Materiales, útiles y equipos menores de tecnologías de la información y comunicaciones | \$ 58,400.00 |
| 215 | Material impreso e información digital | \$ 12,850.00 |
| 216 | Material de Limpieza | \$ - |
| 2200 | ALIMENTOS Y UTENSILIOS: | |
| 221 | Productos alimenticios para personas | \$ 50,000.00 |
| 222 | Productos alimenticios para personas (eventos oficiales) | \$ 150,080.00 |
| 223 | Utensilios para el servicio de alimentación | \$ - |
| 2400 | MATERIALES Y ARTÍCULOS DE CONSTRUCCIÓN Y DE REPARACIÓN: | |
| 246 | Material eléctrico y electrónico | \$ 53,792.00 |
| 248 | Materiales complementarios | \$ - |
| 249 | Otros materiales y artículos de construcción y reparación | \$ - |
| 2600 | COMBUSTIBLES, LUBRICANTES Y ADITIVOS: | |
| 261 | Combustibles, lubricantes y aditivos | \$ 228,000.00 |
| 2700 | VESTUARIO, BLANCOS, PRENDAS DE PROTECCIÓN Y ARTÍCULOS DEPORTIVOS: | |
| 272 | Prendas de seguridad y protección personal | \$ 10,451.60 |
| 2900 | HERRAMIENTAS, REFACCIONES Y ACCESORIOS MENORES: | |
| 291 | Herramientas menores | \$ - |
| 292 | Refacciones y accesorios menores de edificios | \$ 20,000.00 |
| 299 | Refacciones y accesorios menores otros Bienes Muebles | \$ 20,000.00 |
| SUB-TOTAL MATERIALES Y SUMINISTROS | | \$ 665,533.70 |

| Cuenta Presupuestal | CLASIFICADOR POR OBJETO DEL GASTO | ADECUACION PPTO INICIO PROCESO ELECTORAL 2020-2021 |
|---------------------|---|--|
| 3000 | SERVICIOS GENERALES | |
| 3100 | SERVICIOS BÁSICOS: | |
| 315 | Telefonía Celular | \$ 5,200.00 |
| 317 | Servicios de acceso de Internet, redes y procesamiento de información | \$ 57,750.00 |
| 318 | Servicios postales, paquetería | \$ 25,000.00 |
| 3200 | SERVICIOS DE ARRENDAMIENTO: | |
| 322 | Arrendamiento de edificios | \$ 22,500.00 |
| 329 | Otros arrendamientos | \$ - |
| 3300 | SERVICIOS PROFESIONALES, CIENTÍFICOS, TÉCNICOS Y OTROS SERVICIOS: | |
| 331 | Servicios legales, de contabilidad, auditoría y relacionados | \$ 36,000.00 |
| 333 | Servicios de Consultoría administrativa, Procesos, Técnica y en Tecnologías de la Información | \$ 750,000.00 |
| 334 | Servicios de capacitación | \$ - |
| 335 | Servicios de investigación Científica y Desarrollo | \$ - |
| 336 | Servicios de apoyo administrativo, fotocopiado e impresión | \$ 930,288.00 |
| 338 | Servicios de vigilancia | \$ - |
| 338 | Servicios profesionales, científicos y técnicos integrales | \$ - |
| 3400 | SERVICIOS FINANCIEROS, BANCARIOS Y COMERCIALES: | |
| 341 | Servicios financieros y bancarios | \$ - |
| 345 | Seguro de bienes patrimoniales | \$ - |

000197

| | | | |
|--------------------------------------|--|-----------|---------------------|
| 347 | Fletes y maniobras | \$ | 127,000.00 |
| 3500 | SERVICIOS DE INSTALACIÓN, REPARACIÓN, MANTENIMIENTO Y CONSERVACIÓN: | | |
| 351 | Conservación y mantenimiento menor de inmuebles | \$ | - |
| 352 | Instalación, reparación y mantenimiento de mobiliario y equipo de administración, educacional y recreativo | \$ | 129,720.00 |
| 355 | Reparación y mantenimiento de equipo de transporte | \$ | 140,000.00 |
| 358 | Servicios de Limpieza y Manejo de Desechos | \$ | - |
| 359 | Servicios de jardinería y fumigación | \$ | - |
| 3800 | SERVICIOS DE COMUNICACIÓN SOCIAL Y PUBLICIDAD: | | |
| 361 | Difusión por radio, televisión y otros medios de mensajes sobre programas y actividades gubernamentales | \$ | 297,783.55 |
| 363 | Servicios de creatividad, reproducción y producción de publicidad, excepto internet | \$ | - |
| 366 | Servicio de creación y difusión de contenido exclusivamente a través de internet | \$ | 266,666.67 |
| 369 | Otros servicios de información | \$ | - |
| 3700 | SERVICIOS DE TRASLADO Y VIÁTICOS: | | |
| 372 | Pasajes terrestres | \$ | - |
| 375 | Viáticos en el país | \$ | 1,344,618.97 |
| 379 | Servicios Integrales de Traslado y hospedaje | \$ | - |
| 3800 | SERVICIOS OFICIALES: | | |
| 385 | Gastos de representación | \$ | - |
| 3800 | OTROS SERVICIOS GENERALES: | | |
| 392 | Impuestos y derechos | \$ | - |
| 398 | Impuesto sobre nóminas | \$ | 147,196.58 |
| SUB-TOTAL SERVICIOS GENERALES | | \$ | 4,279,723.77 |

| Cuenta Presupuestal | CLASIFICADOR POR OBJETO DEL GASTO | ADECUACION PPTO INICIO PROCESO ELECTORAL 2020-2021 |
|---------------------|--|--|
| | Servicios Personales | \$ 7,054,742.53 |
| | Materiales y Suministros | \$ 665,533.79 |
| | Servicios Generales | \$ 4,279,723.77 |
| | Bienes muebles, inmuebles e intangibles | \$ - |
| | ADECUACION INICIO PROCESO ELECTORAL 2020-2021 | \$ 12,000,000.00 |

000198

ANEXO 1. SEGUNDA ADECUACION PRESUPUESTAL GASTO ORDINARIO 2020

| | PPTO APROBADO 1era. ADECUACION | ADECUACION PRESUPUESTAL | PPTO APROBADO 2a. ADECUACION |
|--|-----------------------------------|----------------------------|---------------------------------|
| SERVICIOS PERSONALES | \$51,457,323.09 | \$0.00 | \$51,457,323.09 |
| 1131 Sueldos base al personal permanente | \$26,179,384.05 | -\$1,036,638.37 | \$25,142,745.68 |
| 1221 Sueldos base al personal eventual | \$1,031,664.61 | \$1,895,762.92 | \$2,927,427.53 |
| 1231 Retribuciones por servicios de carácter social | \$396,000.00 | -\$344,300.00 | \$51,700.00 |
| 1321 Primas de vacaciones, dominical | \$2,724,849.77 | -\$78,809.97 | \$2,646,039.80 |
| 1323 Gratificación fin de año | \$5,810,683.53 | -\$43,443.93 | \$5,767,239.60 |
| 1411 Aportaciones de seguridad social | \$2,021,449.74 | \$163,807.41 | \$2,185,257.15 |
| 1421 Aportaciones a fondos de vivienda | \$1,524,827.31 | -\$85,318.34 | \$1,439,508.97 |
| 1431 Aportaciones al sistema para el retiro | \$1,918,487.46 | -\$150,802.27 | \$1,767,685.19 |
| 1444 Seguros gastos medicos mayores | \$432,600.00 | \$0.00 | \$432,600.00 |
| 1511 Cuotas para el fondo de ahorro y fondo de trabajo | \$1,430,497.09 | -\$98,130.23 | \$1,332,366.86 |
| 1541 Prestaciones contractuales | \$3,030,367.59 | -\$127,584.75 | \$2,902,782.84 |
| 1591 Otras prestaciones sociales y económicas | \$279,189.20 | \$0.00 | \$278,189.20 |
| 1711 Estimulos | \$4,677,322.74 | -\$94,542.47 | \$4,582,780.27 |
| MATERIALES Y SUMINISTROS | \$1,146,088.90 | -\$117,283.38 | \$1,028,805.52 |
| 2111 Materiales, útiles y equipos menores de oficina | \$122,428.00 | \$0.00 | \$122,428.00 |
| 2141 Materiales, útiles y equipos menores de tecnologías de la información y comunicaciones | \$369,961.20 | \$0.00 | \$369,961.20 |
| 2151 Material impreso e información digital | \$23,700.00 | \$0.00 | \$23,700.00 |
| 2161 Material de limpieza | \$93,269.00 | -\$0.20 | \$93,268.80 |
| 2211 Productos alimenticios para personas | \$106,266.56 | -\$57,943.60 | \$48,322.96 |
| 2212 Alimentos en eventos oficiales | \$60,000.00 | -\$39,583.90 | \$20,416.10 |
| 2231 Utensilios para el servicio de alimentación | \$5,000.00 | -\$2,500.00 | \$2,500.00 |
| 2461 Material eléctrico y electrónico | \$30,897.15 | \$0.00 | \$30,897.15 |
| 2481 Materiales complementarios | \$17,800.00 | \$0.00 | \$17,800.00 |
| 2491 Otros materiales y artículos de construcción y reparación | \$15,750.00 | -\$10,000.00 | \$5,750.00 |
| 2521 Fertilizantes, pesticidas y otros agroquímicos | \$8,500.00 | \$0.00 | \$8,500.00 |
| 2531 Medicinas y productos farmacéuticos | \$3,180.00 | \$0.00 | \$3,180.00 |
| 2541 Materiales, accesorios y suministros médicos | \$0.00 | \$6,748.00 | \$6,748.00 |
| 2591 Otros productos químicos | \$12,500.00 | \$0.00 | \$12,500.00 |
| 2611 Combustibles, lubricantes y aditivos | \$160,000.00 | -\$39,000.00 | \$121,000.00 |
| 2721 Prendas de seguridad y protección personal | \$20,844.71 | \$29,996.32 | \$50,841.03 |
| 2911 Herramientas menores | \$10,478.00 | \$0.00 | \$10,478.00 |
| 2921 Refacciones y accesorios menores de edificios | \$14,920.00 | \$0.00 | \$14,920.00 |
| 2931 Refacciones y accesorios menores de mobiliario y equipo de administración, educacional y recreativo | \$26,740.00 | -\$5,000.00 | \$21,740.00 |
| 2941 Refacciones y accesorios menores de equipo de cómputo y tecnologías de la información | \$1,500.00 | \$0.00 | \$1,500.00 |
| 2961 Refacciones y accesorios menores de equipo de transporte | \$40,000.00 | \$0.00 | \$40,000.00 |
| 2991 Refacciones y accesorios menores otros bienes muebles | \$2,354.28 | \$0.00 | \$2,354.28 |
| SERVICIOS GENERALES | \$4,656,517.01 | \$117,283.38 | \$4,773,800.39 |
| 3111 Energía eléctrica | \$210,376.20 | \$0.00 | \$210,376.20 |
| 3131 Agua | \$139,672.96 | -\$80,010.00 | \$59,662.96 |
| 3141 Telefonía tradicional | \$285,765.33 | \$0.00 | \$285,765.33 |

| | | | | |
|------|---|--------------|---------------|--------------|
| 3151 | Telefonía celular | \$60,000.00 | \$0.00 | \$60,000.00 |
| 3171 | Servicios de acceso de Internet, redes y procesamiento de | \$225,624.00 | \$0.00 | \$225,624.00 |
| 3181 | Servicios postales y telegráficos | \$21,500.00 | \$0.00 | \$21,500.00 |
| 3221 | Arrendamiento de edificios | \$341,170.41 | -\$20,269.60 | \$320,900.81 |
| 3311 | Servicios legales, de contabilidad, auditoría y relacionados | \$175,000.00 | \$124,200.00 | \$299,200.00 |
| 3331 | Servicios de consultoría administrativa, procesos, técnica y en tecnologías de la información | \$15,000.00 | \$5,000.00 | \$20,000.00 |
| 3351 | Servicios de investigación científica y desarrollo | \$25,000.00 | \$0.00 | \$25,000.00 |
| 3361 | Servicios de apoyo administrativo, fotocopiado e impresión | \$167,652.00 | -\$46,700.00 | \$121,152.00 |
| 3381 | Servicios de vigilancia | \$291,460.00 | \$0.99 | \$291,460.99 |
| 3411 | Servicios financieros y bancarios | \$210,000.00 | \$0.00 | \$210,000.00 |
| 3451 | Seguro de bienes patrimoniales | \$332,000.00 | \$0.00 | \$332,000.00 |
| 3511 | Conservación y mantenimiento menor de inmuebles | \$100,000.00 | \$333,000.00 | \$433,000.00 |
| 3521 | Instalación, reparación y mantenimiento de mobiliario y equipo de | \$25,800.00 | \$0.00 | \$25,800.00 |
| 3551 | Reparación y mantenimiento de equipo de transporte | \$78,900.00 | \$0.00 | \$78,900.00 |
| 3581 | Servicios de limpieza y manejo de desechos | \$40,000.00 | \$48,000.00 | \$88,000.00 |
| 3591 | Servicios de jardinería y fumigación | \$40,000.00 | \$41,760.00 | \$81,760.00 |
| 3611 | Difusión por radio, televisión y otros medios de mensajes sobre programas y actividades gubernamentales | \$128,774.83 | \$0.00 | \$128,774.83 |
| 3631 | Servicios de creatividad, reproducción y producción de publicidad, excepto internet | \$0.00 | \$30,000.00 | \$30,000.00 |
| 3661 | Servicio de creación y difusión de contenido exclusivamente a | \$70,000.00 | \$0.00 | \$70,000.00 |
| 3751 | Viáticos en el país | \$665,411.21 | -\$317,698.01 | \$347,713.20 |
| 3791 | Otros servicios de traslado y hospedaje | \$4,240.00 | \$0.00 | \$4,240.00 |
| 3851 | Gastos de representación | \$30,000.00 | \$0.00 | \$30,000.00 |
| 3921 | Impuestos y derechos | \$73,950.00 | \$0.00 | \$73,950.00 |
| 3982 | Impuesto sobre nómina | \$901,018.07 | \$0.00 | \$901,018.07 |

CAPITULO DEL GASTO

| | PPTO APROBADO 1era. ADECUACION | ADECUACION PRESUPUESTAL | PPTO APROBADO 2a. ADECUACION |
|------------------------------------|-----------------------------------|----------------------------|---------------------------------|
| SERVICIOS PERSONALES | \$51,457,323.09 | \$0.00 | \$51,457,323.09 |
| MATERIALES Y SUMINISTROS | \$1,146,088.90 | -\$117,283.38 | \$1,028,805.52 |
| SERVICIOS GENERALES | \$4,658,517.01 | \$117,283.38 | \$4,775,800.39 |
| PRESUPUESTO GASTO ORDINARIO | \$57,261,929.00 | \$0.00 | \$57,261,929.00 |

000200

ACUERDO DEL CONSEJO GENERAL DEL CONSEJO ESTATAL ELECTORAL Y DE PARTICIPACIÓN CIUDADANA, MEDIANTE EL CUAL SE REALIZA UNA SEGUNDA ADECUACIÓN AL PRESUPUESTO DE EGRESOS CORRESPONDIENTE AL GASTO ORDINARIO Y GASTO DE INICIO DE PROCESO ELECTORAL PARA EL EJERCICIO FISCAL 2020 DEL REFERIDO ORGANISMO ELECTORAL, LO ANTERIOR EN TÉRMINOS DE LO DISPUESTO EN LOS ARTÍCULOS 3º, FRACCIÓN I, 5º, FRACCIÓN III, 21, 51, 52, Y 54 DE LA LEY DE PRESUPUESTO Y RESPONSABILIDAD HACENDARIA DEL ESTADO Y MUNICIPIOS DE SAN LUIS POTOSÍ.



ANTECEDENTES

- I. El 10 de febrero de 2014, se publicó en el Diario Oficial de la Federación, el Decreto mediante el cual fueron reformados, adicionados y derogados diversos preceptos de la **Constitución Política de los Estados Unidos Mexicanos**, en materia política-electoral.
- II. El 23 de mayo de 2014, se publicó en el Diario Oficial de la Federación, la **Ley General de Instituciones y Procedimientos Electorales**, aprobada por el H. Congreso de la Unión el 15 de mayo de 2014, legislación que presenta su última reforma el 13 de abril de 2020.
- III. El 26 de junio de 2014, se publicó en el Periódico Oficial del Estado, el Decreto 607 por medio del cual se reforman artículos de la **Constitución Política del Estado Libre y Soberano de San Luis Potosí**, legislación que presenta su última reforma el 23 de enero de 2020.
- IV. El 30 de junio de 2014, se publicó en el Periódico Oficial del Estado el Decreto 613 por medio del cual se emitió la Ley Electoral del Estado de San Luis Potosí, abrogando la que se encontraba en vigor expedida mediante Decreto 578 por la Quincuagésima Novena Legislatura del H. Congreso del Estado de San Luis Potosí, y publicada el 30 de junio de 2011 en el Periódico Oficial del Estado.
- V. El 03 de marzo de 2016, se publicó en el Periódico Oficial del Estado de San Luis Potosí, el Decreto 0181 relativo a la **Ley de Presupuesto y Responsabilidad Hacendaria del Estado y Municipios de San Luis Potosí**, misma que sufrió su última modificación el 27 de diciembre de 2019.
- VI. El 07 septiembre de 2016, el Consejo General del Instituto Nacional Electoral emitió el acuerdo número INE/CG661/2016, mediante el cual aprueba el **Reglamento de Elecciones del Instituto Nacional Electoral**, normativa que presento su última reforma el 08 de julio de 2020.

VII. El 27 de septiembre de 2019 el Pleno del Consejo Estatal Electoral y de Participación Ciudadana, mediante Acuerdo número **90/09/2019** aprobó el Proyecto de **Presupuesto de Egresos para el Ejercicio Fiscal 2020**, en el cual se solicitó lo siguiente:



| PRESUPUESTO GASTO ORDINARIO | | |
|------------------------------------|-----------|----------------------|
| SERVICIOS PERSONALES | \$ | 53,096,708.54 |
| MATERIALES Y SUMINISTROS | \$ | 1,374,557.10 |
| SERVICIOS GENERALES | \$ | 5,942,948.12 |
| BIENES MUEBLES E INTANGIBLES | \$ | 177,000.00 |
| SUBTOTAL | \$ | 60,591,213.76 |
| INVERSIÓN PÚBLICA | \$ | 2,500,000.00 |
| ART 37 LEE (2%) | \$ | 1,261,824.27 |
| TOTAL GASTO ORDINARIO | \$ | 64,353,038.03 |

**PROYECTO DE PRESUPUESTO DE EGRESOS
EJERCICIO FISCAL 2020**

| PRESUPUESTO INICIO DE PROCESO ELECTORAL | | |
|---|-----------|----------------------|
| SERVICIOS PERSONALES | \$ | 19,115,990.84 |
| MATERIALES Y SUMINISTROS | \$ | 4,176,110.70 |
| SERVICIOS GENERALES | \$ | 15,277,476.88 |
| BIENES MUEBLES E INTANGIBLES | \$ | 4,082,236.00 |
| INVERSIÓN PÚBLICA | \$ | 0.00 |
| SUBTOTAL | \$ | 42,651,814.42 |
| ART 37 L.E.E. (2%) | \$ | 853,036.89 |
| TOTAL PRESUPUESTO INICIO PROCESO ELECTORAL | \$ | 43,504,851.31 |

- VIII. El 26 de diciembre de 2019, el Congreso del Estado publicó en el Periódico Oficial del Gobierno del Estado el Decreto 0440, relativo a la **Ley del Presupuesto de Egresos del Estado de San Luis Potosí, para el Ejercicio Fiscal 2020**, aprobó para el Consejo Estatal Electoral y de Participación Ciudadana, el siguiente presupuesto de egresos para ejercer:

Artículo 7. Para cumplir con lo dispuesto por la Ley Electoral del Estado de San Luis Potosí, las erogaciones asignadas a las autoridades electorales y partidos políticos, incluidas las provisiones para incrementos salariales, prestaciones económicas, repercusiones por concepto de seguridad social y demás asignaciones derivadas de compromisos laborales y servicios básicos para su operación, suman la cantidad de \$186,432,697, distribuidas conforme a lo siguiente: Consejo Estatal Electoral y de Participación Ciudadana \$69,261,929; financiamiento a partidos y agrupaciones políticas \$117,170,768.

- IX. Que el día 16 de enero de 2020 mediante el oficio número **CEEPC/PRE/017/2020** este Consejo Estatal Electoral y de Participación Ciudadana solicitó a la Secretaria de Finanzas de Gobierno del Estado de San Luis Potosí **una ampliación al presupuesto aprobado por la cantidad de \$ 38,595,990.35 (Treinta y ocho millones quinientos noventa y cinco mil novecientos noventa pesos 35/100 m.n.)**, lo anterior en razón de que este organismo autónomo necesita de dicho presupuesto para cumplir con cada una de las obligaciones que señala la Ley Electoral del Estado en sus artículos 30 y 44, dentro de los cuales disponen que el Consejo contará con los recursos presupuestarios, técnicos, humanos y materiales que requiera para el ejercicio directo de sus facultades y atribuciones, tales como lo son las normativas, ejecutivas, operativas, de coordinación, de vigilancia y de suplencia, lo anterior de conformidad con el artículo 20, fracción II, de la Ley de Presupuesto y Responsabilidad Hacendaria del Estado y Municipios de San Luis Potosí, **sin embargo al día de la fecha de presentación del presente acuerdo de adecuación presupuestal no se ha recibido respuesta.**

- X. El día 29 de enero de 2020 el Pleno del Consejo Estatal Electoral y de Participación Ciudadana con las facultades conferidas por la Ley como un ente autónomo, aprobó una **primera adecuación al Presupuesto de Egresos para el Ejercicio Fiscal 2020**, de conformidad con lo dispuesto en los artículos 3º, fracción I, 5º, fracción III, 51,52,53,54 de la Ley de Presupuesto y Responsabilidad Hacendaria del Estado y Municipios de San Luis Potosí, siendo la siguiente:

| ADECUACIÓN PRESUPUESTO GASTO ORDINARIO | |
|--|-------------------------|
| SERVICIOS PERSONALES | \$ 51,457,323.09 |
| MATERIALES Y SUMINISTROS | \$ 1,146,088.90 |
| SERVICIOS GENERALES | \$ 4,658,517.01 |
| BIENES MUEBLES E INTANGIBLES | \$ 0.00 |
| SUBTOTAL | \$ 57,261,929.00 |
| INVERSIÓN PÚBLICA | \$ |
| ART 37 LEE (2%) | \$ |

Sierra Leona No. 555 Lomas 3ra. Sección C.P. 78216
 98n Luis Potosí, S.L.P. Tels. (444) 833 24 70 al 72 y 077
 www.ceepacslp.org.mx

ADECUACIÓN PRESUPUESTO INICIO DE PROCESO ELECTORAL

| | | |
|---|-----------|----------------------|
| SERVICIOS PERSONALES | \$ | 7,054,742.53 |
| MATERIALES Y SUMINISTROS | \$ | 665,533.70 |
| SERVICIOS GENERALES | \$ | 4,278,723.77 |
| BIENES MUEBLES E INTANGIBLES | \$ | 0.00 |
| INVERSIÓN PÚBLICA | \$ | 0.00 |
| SUBTOTAL | \$ | 12,000,000.00 |
| ART 37 L.E.E (2%) | \$ | 0.00 |
| TOTAL PRESUPUESTO INICIO PROCESO ELECTORAL | \$ | 12,000,000.00 |



- XI.** El 30 de junio de 2020, se publicó en el Periódico Oficial del Estado, el Decreto número 703 por medio del cual se expide la **Ley Electoral del Estado de San Luis Potosí**, abrogando la que se encontraba en vigor, misma que fue expedida mediante Decreto 613, y publicada el 30 de junio de 2014 en el Periódico Oficial del Estado.
- XII.** El 25 de agosto de 2020 la Comisión Permanente de Administración del Consejo Estatal Electoral y de Participación Ciudadana, acordó enviar al Secretario Ejecutivo del referido Organismo Electoral la propuesta para realizar una **segunda adecuación al Presupuesto de Egresos para el Ejercicio Fiscal 2020, correspondiente al Gasto Ordinario e inicio de Proceso Electoral 2020- 2021** de conformidad con lo dispuesto en los artículos 3º, fracción I, 5º, fracción III, 51, 52, 53 y 54 de la Ley de Presupuesto y Responsabilidad Hacendaria del Estado y Municipios de San Luis Potosí para que en su momento se turnara al Consejo General del Consejo Estatal Electoral y de Participación Ciudadana para su discusión y aprobación, siendo la siguiente:

SEGUNDA ADECUACIÓN AL PRESUPUESTO DE EGRESOS EJERCICIO FISCAL 2020
ADECUACIÓN PRESUPUESTO GASTO ORDINARIO

| CAPITULO DEL GASTO | PRIMERA ADECUACIÓN | SEGUNDA ADECUACIÓN |
|------------------------------|-------------------------|-------------------------|
| SERVICIOS PERSONALES | \$ 51,457,823.08 | \$ 51,457,823.08 |
| MATERIALES Y SUMINISTROS | \$ 1,148,088.90 | \$ 1,028,835.52 |
| SERVICIOS GENERALES | \$ 4,858,517.91 | \$ 4,775,800.39 |
| BIENES MUEBLES E INTANGIBLES | \$ 0.00 | \$ 0.00 |
| TOTAL GASTO ORDINARIO | \$ 57,264,929.00 | \$ 57,264,929.00 |

SEGUNDA ADECUACIÓN AL PRESUPUESTO DE EGRESOS EJERCICIO FISCAL 2020

| ADECUACIÓN PRESUPUESTO INICIO DE PROCESO ELECTORAL | | |
|--|-------------------------|-------------------------|
| PROGRAMAS PRESUPUESTALES | PRIMERA ADECUACIÓN | SEGUNDA ADECUACIÓN |
| SERVICIOS PERSONALES | \$ 7,054,742.53 | \$ 8,468,147.69 |
| MATERIALES Y SUMINISTROS | \$ 365,533.70 | \$ 612,731.5 |
| SERVICIOS GENERALES | \$ 4,279,723.77 | \$ 7,979,070.91 |
| BIENES MUEBLES E INTANGIBLES | \$ 0.00 | \$ 0.00 |
| TOTAL PRESUPUESTO INICIO PROCESO ELECTORAL | \$ 12,090,000.00 | \$ 12,060,090.00 |



SEGUNDA ADECUACIÓN AL PRESUPUESTO DE EGRESOS EJERCICIO FISCAL 2020

RENDIMIENTOS FINANCIEROS AL 31 DE JULIO DE 2020

RENDIMIENTOS FINANCIEROS \$ 404,892.30

Se destinaron al proyecto de inicio de Proceso Electoral de la siguiente manera:

PROGRAMA DE COMITES MUNICIPALES Y COMISIONES DISTRITALES \$ 384,892.30

PROGRAMA DE COMUNICACIÓN Y ATENCIÓN A MEDIOS \$ 20,000.00

Por lo anterior y

CONSIDERANDO

PRIMERO. Que el artículo 116, fracción IV, Apartado, Punto 1° de la **Constitución Política de los Estados Unidos Mexicanos**, señala que los organismos públicos locales electorales contarán con un órgano de dirección superior integrado por un consejero presidente y seis consejeros electorales, con derecho a voz y voto; el secretario ejecutivo y los representantes de los partidos políticos concurrirán a las sesiones sólo con derecho a voz; cada partido político contará con un representante en dicho órgano.

SEGUNDO. Que el artículo 98 de la **Ley General de Instituciones y Procedimientos Electorales**, dispone que los Organismos Públicos Locales están dotados de personalidad jurídica y patrimonio propios. Gozarán de autonomía en su funcionamiento e independencia en sus decisiones, en los términos previstos en la Constitución, la citada Ley, las constituciones y leyes locales. Serán profesionales en su desempeño. Se regirán por los principios de certeza, imparcialidad, independencia, legalidad, máxima publicidad y objetividad.

TERCERO. Que el artículo 99 numeral 1 de la Ley General de Instituciones y Procedimientos Electorales señala que los Organismos Públicos Locales contarán con un órgano de dirección superior integrado por un consejero Presidente y seis Consejeros Electorales, con derecho a voz y voto; el Secretario Ejecutivo y representantes de los partidos políticos con registro nacional o estatal, quienes concurrirán a las sesiones sólo con derecho a voz.

CUARTO. Que el artículo 1º del **Reglamento de Elecciones del Instituto Nacional Electoral**, establece que tiene por objeto **regular** las disposiciones aplicables en materia de instituciones y procedimientos electorales, así como la **operación de los actos y actividades vinculados al desarrollo de los procesos electorales** que corresponde realizar, en el ámbito de sus respectivas competencias, al Instituto Nacional Electoral y a los Organismos Públicos Locales de las entidades federativas, asimismo su observancia es general y obligatoria para el Instituto Nacional Electoral, los Organismos Públicos Locales de las entidades federativas, en lo que corresponda; los partidos políticos, precandidatos, aspirantes a candidatos independientes, candidatos, así como para las personas físicas y morales vinculadas a alguna etapa o procedimiento regulado en este ordenamiento.

QUINTO. Que el artículo 346 del Reglamento de Elecciones del Instituto Nacional Electoral, establece el Instituto y los OPL, en el ámbito de su competencia, **deberán implementar un sistema informático para la operación del PREP. El sistema, ya sea propio o desarrollado por terceros, será independiente y responsabilidad de cada una de dichas autoridades;** además, deberá contemplar las etapas mínimas del proceso técnico operativo, señaladas en el Anexo 13 de dicho Reglamento.

SEXTO. Que el PREP es un sistema que provee los resultados preliminares de las elecciones, a través de la captura y publicación de los datos plasmados por los funcionarios de casilla en las actas de escrutinio y cómputo de las casillas que se reciben en los Centros de Acopio y Transmisión de Datos, asimismo permite dar a conocer, en tiempo real a través de Internet, los resultados preliminares de las elecciones la misma noche de la Jornada Electoral, con certeza, oportunidad y usando la tecnología más avanzada. Es uno de los mecanismos de información electoral contemplados en la Ley General de Instituciones y Procedimientos Electorales.

SÉPTIMO. Que los artículos 31 de la **Constitución Política del Estado de San Luis Potosí** y 35 de la Ley Electoral de la propia entidad federativa, señalan que el Consejo, es el organismo

público, de carácter permanente, autónomo en su funcionamiento e independiente en sus decisiones, dotado de personalidad jurídica y patrimonio propios, autoridad electoral en el Estado en los términos previstos en la Constitución Federal, la Constitución del Estado, la LGIPE, y la presente Ley. Será profesional en su desempeño y se regirá por los principios de certeza, imparcialidad, independencia, legalidad, equidad, máxima publicidad y objetividad

OCTAVO. Que el artículo 45 de la **Ley Electoral del Estado**, establece que el Consejo General es el órgano superior de dirección, responsable de vigilar el cumplimiento de las disposiciones constitucionales y legales en materia electoral, así como de velar porque los principios de certeza, legalidad, independencia, imparcialidad, máxima publicidad, equidad, paridad, y objetividad guíen todas las actividades del Consejo, las cuales se realizarán con perspectiva de género.

NOVENO. Que el artículo 38 de la Ley Electoral del Estado, señala que el **patrimonio del Consejo se integra con los bienes muebles e inmuebles que se adquieran o destinen al cumplimiento de su objeto, así como con las partidas que anualmente se le señalen en el Presupuesto de Egresos del Estado**, más los ingresos que perciba con motivo del ejercicio de sus atribuciones previstas en esta Ley y otras disposiciones legales aplicables. Para su administración y control se estará a lo dispuesto por la Constitución del Estado; esta Ley; la Ley de Presupuesto y Responsabilidad Hacendaria del Estado y Municipios de San Luis Potosí; la Ley de Adquisiciones del Estado de San Luis Potosí; la Ley de Bienes del Estado y Municipios de San Luis Potosí, y la demás legislación aplicable

DÉCIMO. El artículo 3º, fracción I de la **Ley de Presupuesto y Responsabilidad Hacendaria del Estado y Municipios de San Luis Potosí**, señala que se entiende por **ADECUACIONES PRESUPUESTARIAS**: las modificaciones a las estructuras funcional, programática, administrativa y económica; a los calendarios de presupuesto y las ampliaciones y reducciones al Presupuesto de Egresos; o a los flujos de efectivo correspondientes; siempre que permitan un mejor cumplimiento de los objetivos de los programas a cargo de los ejecutores del gasto.

DÉCIMO PRIMERO. El artículo 3º, fracción II de la Ley de Presupuesto y Responsabilidad Hacendaria del Estado y Municipios de San Luis Potosí, señala que se entiende por **TRANSFERENCIA PRESUPUESTARIA**: el movimiento que consiste en trasladar el importe parcial o total de la asignación de un capítulo a otro, sin modificar el importe total del presupuesto autorizado.

DÉCIMO SEGUNDO. El artículo 5 fracción III de la Ley de Presupuesto y Responsabilidad Hacendaria del Estado y Municipios de San Luis Potosí, establece que **los entes autónomos reconocidos en la Constitución Política del Estado cuentan con la atribución de autorizar las adecuaciones a sus presupuestos sin requerir la autorización de la Secretaría**, observando las disposiciones de dicha Ley; así mismo el artículo 54 de la referida ley, señala

que los poderes, Legislativo; y Judicial, los entes autónomos, los municipios y sus organismos, podrán autorizar adecuaciones a sus respectivos presupuestos en los términos del artículo anterior, siempre que permitan un mejor cumplimiento de los objetivos de los programas a su cargo. Dichas adecuaciones deberán ser autorizadas por sus órganos de gobierno.

DÉCIMO TERCERO. El artículo 21 de la Ley de Presupuesto y Responsabilidad Hacendaria del Estado y Municipios de San Luis Potosí, señala que los poderes, Legislativo; y Judicial, y los entes autónomos, podrán autorizar erogaciones adicionales a las aprobadas en sus respectivos presupuestos, con cargo a los ingresos excedentes que, en su caso, generen, siempre y cuando informen a la Secretaría sobre la obtención y la aplicación de dichos ingresos, para efectos de la integración de los informes trimestrales y la Cuenta Pública.

DÉCIMO CUARTO. El artículo 31 de la referida Ley establece que en el proyecto de Presupuesto de Egresos se deberán presentar en una sección específica, las erogaciones correspondientes al gasto en servicios personales, el cual comprenda:

- I. Las remuneraciones de los servidores públicos y las erogaciones a cargo de los ejecutores del gasto, por concepto de obligaciones de carácter fiscal y de seguridad social inherentes a dichas remuneraciones, y
- II. Las provisiones salariales y económicas para cubrir los incrementos salariales, la creación de plazas, deudas por laudos laborales y otras medidas económicas de índole laboral. Dichas provisiones serán incluidas en un capítulo específico del Presupuesto de Egresos. Una vez aprobada la asignación global de servicios personales en el Presupuesto de Egresos, ésta no podrá incrementarse.

DÉCIMO QUINTO. Que el artículo 51 de la Ley de Presupuesto y Responsabilidad Hacendaria del Estado y Municipios de San Luis Potosí, establece que los ejecutores del gasto deberán sujetarse a los montos autorizados en el Presupuesto de Egresos para sus respectivos ramos, programas y flujos de efectivo, salvo que se realicen adecuaciones presupuestarias en los términos que señala este Capítulo, y los artículos, 19, 20, y 21 de esta Ley.

DÉCIMO SEXTO. El artículo 52 de la Ley de Presupuesto y Responsabilidad Hacendaria del Estado y Municipios de San Luis Potosí, señala que las adecuaciones presupuestarias se realizarán siempre que permitan un mejor cumplimiento de los objetivos de los programas a cargo de los ejecutores del gasto, y comprenderán: I. Modificaciones a las estructuras: a) Administrativa. b) Funcional y programática. c) Económica, y II. Modificaciones a los calendarios de presupuesto.

DÉCIMO SÉPTIMO. El artículo 54 de la Ley de Presupuesto y Responsabilidad Hacendaria del Estado y Municipios de San Luis Potosí, señala que los poderes, Legislativo; y Judicial, los

entes autónomos, los municipios y sus organismos, **podrán autorizar adecuaciones a sus respectivos presupuestos en los términos del artículo anterior, siempre que permitan un mejor cumplimiento de los objetivos de los programas a su cargo.** Dichas adecuaciones deberán ser autorizadas por sus órganos de gobierno.

DÉCIMO OCTAVO. El artículo 55 de la citada Ley, establece que los ejecutores del gasto, en el ejercicio de sus respectivos presupuestos, deberán tomar medidas para racionalizar el gasto destinado a las actividades administrativas y de apoyo, sin afectar el cumplimiento de las metas de los programas aprobados en sus presupuestos de egresos. **Los ejecutores del gasto podrán destinar a sus programas prioritarios los ahorros generados como resultado de la aplicación de dichas medidas.**

DÉCIMO NOVENO. El artículo 61 de la Ley de Presupuesto y Responsabilidad Hacendaria del Estado y Municipios de San Luis Potosí, dispone que **los movimientos que realicen los ejecutores del gasto a sus estructuras orgánicas, ocupacionales y salariales, así como a las plantillas de personal, deberán realizarse mediante adecuaciones presupuestarias compensadas, las que en ningún caso incrementen el presupuesto regularizable para servicios personales del ejercicio fiscal y del inmediato siguiente, salvo en el caso de la creación de plazas conforme a los recursos previstos específicamente para tal fin en el Presupuesto de Egresos, en los términos del artículo 31 fracción II de esta Ley**

VIGÉSIMO. Por lo que respecta a la adecuación presupuestal planteada para el **Gasto Ordinario** es necesario precisar que **el presupuesto para inicio del Proceso Electoral 2020 – 2021 no fue aprobado en los términos solicitados, resultando insuficiente para cubrir las necesidades de este Organismo Electoral, asimismo y derivado de que existe presupuesto disponible en el capítulo de servicios personales (1000) del Gasto Ordinario producto de diversas vacantes y economías derivado de no llevarse a cabo nuevas contrataciones con motivo de la Pandemia del Covid-19, por lo que con el fin de dar cumplimiento con los objetivos y el mandato constitucional que le es conferido a este Consejo Estatal Electoral y de Participación Ciudadana de organizar las elecciones y los Procesos Electorales, es necesario cubrir las erogaciones con motivo de las contrataciones de personal eventual para el inicio del Proceso Electoral con recurso proveniente del presupuesto de Gasto Ordinario.**

Asimismo en lo referente al capítulo (2000) de materiales y suministros fue necesario realizar una adecuación para dotar de recursos al capítulo (3000) de servicios generales, ya que **con motivo de la Pandemia generalizada por el virus Sars-Cov2- Covid19, es necesaria la realización de modificaciones o adecuaciones para salvaguardar la salud de los funcionarios electorales y realizar la desinfección y sanitizar periódicamente las diferentes áreas de trabajo en el edificio sede del Consejo, así también como la adecuación de espacios de trabajo y con ello garantizar la sana distancia recomendada por las autoridades de salud.**

VIGÉSIMO PRIMERO. Por lo que respecta a la adecuación presupuestal de Inicio de Proceso Electoral como bien fue señalado en el considerando que antecede, parte de las erogaciones con motivo de las contrataciones de personal eventual para el inicio del Proceso Electoral, serán cubiertas con recurso del presupuesto de Gasto Ordinario, de lo anterior se generará disponibilidad presupuestal para transferirla al capítulo (3000) de servicios generales y con ello este Organismo Electoral podrá cumplir con la obligación de desarrollar e instaurar el Programa de Resultados Electorales Preliminares, PREP, sin modificar el importe total del presupuesto autorizado.

VIGÉSIMO SEGUNDO. Por lo que toca a los Ingresos Excedentes por Rendimientos Financieros se tiene que en las cuentas bancarias de este Consejo Estatal Electoral y de Participación Ciudadana con corte al 31 de julio de 2020, se tienen ingresos por concepto de rendimientos financieros, por lo cual se plantea la presente adecuación a fin de atender necesidades con motivo de la instalación de Comisiones Distritales Electorales y Comités Municipales Electorales, toda vez que el presupuesto para inicio del proceso electoral 2020 – 2021 no fue aprobado en los términos solicitados, consistiendo básicamente la aplicación del recurso excedente en arrendamientos de bienes inmuebles para dicha instalación así como en materiales para su funcionamiento, asimismo dicho recurso será destinado en materiales para realizar la difusión del inicio del Proceso Electoral 2020-2021.

VIGÉSIMO TERCERO. La presente adecuación se realiza con las facultades conferidas al Consejo Estatal Electoral y de Participación Ciudadana como un Organismo Autónomo y en base al monto autorizado y contenido en la Ley del Presupuesto de Egresos del Estado de San Luis Potosí para el Ejercicio Fiscal 2020, con estricto apego a lo dispuesto en la Ley de Presupuesto y Responsabilidad Hacendaria del Estado y Municipios de San Luis Potosí, y con el fin de permitir un mejor cumplimiento de los objetivos de los programas a cargo de este Organismo Electoral así como de sus obligaciones, todo ello sin modificar el importe total del presupuesto autorizado para el citado Ejercicio Fiscal.

VIGÉSIMO CUARTO. Que en observancia a los antecedentes y consideraciones aquí vertidas este Consejo se ve en la necesidad de realizar una segunda adecuación al Presupuesto de Egresos del Ejercicio Fiscal 2020 correspondiente al Gasto Ordinario y Gasto de Inicio de Proceso Electoral, por lo que el Consejo General del Consejo Estatal Electoral y de Participación Ciudadana presenta para su aprobación el siguiente:

ACUERDO DEL CONSEJO GENERAL DEL CONSEJO ESTATAL ELECTORAL Y DE PARTICIPACIÓN CIUDADANA, MEDIANTE EL CUAL SE REALIZA UNA SEGUNDA ADECUACIÓN AL PRESUPUESTO DE EGRESOS CORRESPONDIENTE AL GASTO ORDINARIO Y GASTO DE INICIO DE PROCESO ELECTORAL PARA EL EJERCICIO FISCAL 2020 DEL REFERIDO ORGANISMO ELECTORAL, LO ANTERIOR EN TÉRMINOS

DE LO DISPUESTO EN LOS ARTÍCULOS 3º, FRACCIÓN I, 5º, FRACCIÓN III, 21, 51, 52, Y 54 DE LA LEY DE PRESUPUESTO Y RESPONSABILIDAD HACENDARIA DEL ESTADO Y MUNICIPIOS DE SAN LUIS POTOSÍ.

PRIMERO. El Consejo General del Consejo Estatal Electoral y de Participación Ciudadana aprueba una **Segunda Adecuación al Presupuesto de Egresos 2020, correspondiente al Gasto Ordinario y Gasto de Inicio de Proceso Electoral del referido Organismo Electoral**, de conformidad con lo previsto en los artículos 3º, fracción I, 54 de la Ley de Presupuesto y Responsabilidad Hacendaria del Estado y Municipios de San Luis Potosí, mismo que se detalla a continuación:



SEGUNDA ADECUACIÓN AL PRESUPUESTO DE EGRESOS EJERCICIO FISCAL 2020

| ADECUACIÓN PRESUPUESTO GASTO ORDINARIO | | |
|--|-------------------------|-------------------------|
| CAPÍTULO DEL GASTO | PRIMERA ADECUACIÓN | SEGUNDA ADECUACIÓN |
| SERVICIOS PERSONALES | \$ 51,457,323.09 | \$ 51,457,323.09 |
| MATERIALES Y SUMINISTROS | \$ 1,146,085.50 | \$ 1,028,805.52 |
| SERVICIOS GENERALES | \$ 4,658,517.01 | \$ 4,775,800.26 |
| BIENES MUEBLES E INTANGIBLES | \$ 0.00 | \$ 0.00 |
| TOTAL GASTO ORDINARIO | \$ 57,261,925.60 | \$ 57,261,929.00 |

Adecuaciones relativas al rubro del **Gasto Ordinario** para el **Ejercicio Fiscal 2020** y que se detallan en el **Anexo 1** del presente acuerdo formando parte integral del mismo.

SEGUNDA ADECUACIÓN AL PRESUPUESTO DE EGRESOS EJERCICIO FISCAL 2020

| ADECUACIÓN PRESUPUESTO INICIO DE PROCESO ELECTORAL | | |
|--|-------------------------|-------------------------|
| PROGRAMAS PRESUPUESTALES | PRIMERA ADECUACIÓN | SEGUNDA ADECUACIÓN |
| SERVICIOS PERSONALES | \$ 7,054,742.53 | \$ 3,403,147.59 |
| MATERIALES Y SUMINISTROS | \$ 565,533.70 | \$ 512,781.5 |
| SERVICIOS GENERALES | \$ 4,279,723.77 | \$ 7,978,070.91 |
| BIENES MUEBLES E INTANGIBLES | \$ 0.00 | \$ 0.00 |
| TOTAL PRESUPUESTO INICIO PROCESO ELECTORAL | \$ 12,000,000.00 | \$ 12,000,000.00 |

Adecuaciones relativas al rubro del Gasto de Inicio de Proceso Electoral Local 2020-2021 mismas que se detallan en el Anexo 2 del presente acuerdo formando parte integral del mismo.

**SEGUNDA ADECUACIÓN AL PRESUPUESTO DE
EGRESOS EJERCICIO FISCAL 2020**

RENDIMIENTOS FINANCIEROS AL 31 DE JULIO DE 2020

RENDIMIENTOS FINANCIEROS \$ 404,692.30

Se destinarán al proyecto de Inicio de Proceso Electoral de la siguiente manera:

PROGRAMA DE COMITES MUNICIPALES Y
COMISIONES DISTRITALES \$ 384,692.30

PROGRAMA DE COMUNICACIÓN Y ATENCIÓN A
MEDIOS \$ 20,000.00

Adecuaciones relativas al rubro de Ingresos Excedentes por Rendimientos Financieros mismas que se detallan en el Anexo 3 del presente acuerdo formando parte integral del mismo.

SEGUNDO. Se instruye a la Secretaria Ejecutiva de este Consejo notificar el presente acuerdo a la Secretaria de Finanzas de Gobierno del Estado de San Luis Potosí para los efectos legales conducentes.

TERCERO. Se instruye a la Secretaria Ejecutiva de este Consejo notificar el presente acuerdo en los Estrados de las oficinas del Consejo Estatal Electoral y de Participación Ciudadana para los efectos legales conducentes.

El presente acuerdo de la segunda adecuación al Presupuesto de Egresos de Gasto Ordinario y Gasto de Inicio de Proceso Electoral del Ejercicio Fiscal 2020 fue aprobado en Sesión Ordinaria del Consejo General del Consejo Estatal Electoral y de Participación Ciudadana el día 11 once de septiembre del año 2020.



**MTRA. SILVIA DEL CARMEN MARTÍNEZ MÉNDEZ
SECRETARIA EJECUTIVA**



**MTRA. LAURA ELENA FONSECA LEAL
CONSEJERA PRESIDENTA**

ANEXO 1. SEGUNDA ADECUACION PRESUPUESTAL GASTO ORDINARIO 2020

| | PPTO APROBADO 1era ADECUACION | ADECUACION PRESUPUESTAL | PPTO APROBADO 2a ADECUACION |
|--|----------------------------------|----------------------------|--------------------------------|
| SERVICIOS PERSONALES | \$51,457,325.69 | \$6.00 | \$51,457,325.69 |
| 1131 Sueldos base al personal permanente | \$26,176,394.85 | -\$7,036,639.37 | \$26,142,745.68 |
| 1221 Sueldos base al personal eventual | \$1,031,664.61 | \$1,865,762.92 | \$2,927,427.53 |
| 1231 Restituciones por servicios de carácter social | \$399,000.00 | -\$244,300.00 | \$51,700.00 |
| 1321 Puntas de vacaciones, dominical | \$2,724,949.77 | -\$78,809.87 | \$2,646,039.80 |
| 1323 Gratificación fin de año | \$5,810,493.53 | -\$43,443.93 | \$5,767,039.60 |
| 1411 Aportaciones de seguridad social | \$2,021,449.74 | \$183,807.41 | \$2,195,257.15 |
| 1421 Aportaciones a fondos de vivienda | \$1,524,427.51 | -\$65,318.34 | \$1,499,609.97 |
| 1431 Aportaciones al sistema para el retiro | \$1,018,487.46 | -\$150,602.27 | \$1,797,685.19 |
| 1444 Seguros gastos médicos mayores | \$492,000.00 | \$0.00 | \$492,000.00 |
| 1511 Cuotas para el fondo de ahorro y fondo de trabajo | \$1,430,467.09 | -\$68,130.23 | \$1,232,366.86 |
| 1541 Prestaciones contractuales | \$3,070,387.59 | -\$127,594.78 | \$2,932,761.84 |
| 1591 Otras prestaciones sociales y económicas | \$279,189.20 | \$0.00 | \$279,189.20 |
| 1711 Estímulos | \$4,677,322.74 | -\$64,542.47 | \$4,582,780.27 |
| SERVICIOS DE SUMINISTROS | \$1,650,466.78 | \$7,397,452.14 | \$9,047,918.92 |
| 2111 Muebles, sillas y sillones, muebles, cinesmas | \$1,270,500.00 | \$0.00 | \$1,270,500.00 |
| 2121 Muebles, sillas y sillones, muebles de oficina, sillas de oficina, escritorios, computación | \$379,966.78 | \$23.69 | \$379,990.47 |
| 2122 Muebles, sillas y sillones, muebles (otro) | \$0.00 | \$0.00 | \$0.00 |
| 2141 Material de limpieza | \$0.00 | \$1.54 | \$0.00 |
| 2211 Alimentos, bebidas, snacks, papas, panes, etc. | \$768,271.50 | \$20,202.00 | \$808,377.00 |
| 2221 Alimentos de otros proveedores | \$0.00 | \$38,263.20 | \$38,263.20 |
| 2231 Alimentos para el personal no sindicalizado | \$0.00 | \$7,397.90 | \$7,397.90 |
| 2241 Alimentos para el personal sindicalizado | \$0.00 | \$0.00 | \$0.00 |
| 2251 Alimentos para el personal no sindicalizado | \$0.00 | \$0.00 | \$0.00 |
| 2261 Alimentos para el personal sindicalizado | \$0.00 | \$0.00 | \$0.00 |
| 2271 Alimentos para el personal no sindicalizado | \$0.00 | \$0.00 | \$0.00 |
| 2281 Alimentos para el personal sindicalizado | \$0.00 | \$0.00 | \$0.00 |
| 2311 Bienes muebles, inmuebles y otros bienes de inversión | \$0.00 | \$0.00 | \$0.00 |
| 2321 Bienes muebles, inmuebles y otros bienes de inversión | \$0.00 | \$0.00 | \$0.00 |
| 2331 Bienes muebles, inmuebles y otros bienes de inversión | \$0.00 | \$0.00 | \$0.00 |
| 2341 Bienes muebles, inmuebles y otros bienes de inversión | \$0.00 | \$0.00 | \$0.00 |
| 2351 Bienes muebles, inmuebles y otros bienes de inversión | \$0.00 | \$0.00 | \$0.00 |
| 2361 Bienes muebles, inmuebles y otros bienes de inversión | \$0.00 | \$0.00 | \$0.00 |
| 2371 Bienes muebles, inmuebles y otros bienes de inversión | \$0.00 | \$0.00 | \$0.00 |
| 2381 Bienes muebles, inmuebles y otros bienes de inversión | \$0.00 | \$0.00 | \$0.00 |
| 2391 Bienes muebles, inmuebles y otros bienes de inversión | \$0.00 | \$0.00 | \$0.00 |
| 2411 Bienes muebles, inmuebles y otros bienes de inversión | \$0.00 | \$0.00 | \$0.00 |
| 2421 Bienes muebles, inmuebles y otros bienes de inversión | \$0.00 | \$0.00 | \$0.00 |
| 2431 Bienes muebles, inmuebles y otros bienes de inversión | \$0.00 | \$0.00 | \$0.00 |
| 2441 Bienes muebles, inmuebles y otros bienes de inversión | \$0.00 | \$0.00 | \$0.00 |
| 2451 Bienes muebles, inmuebles y otros bienes de inversión | \$0.00 | \$0.00 | \$0.00 |
| 2461 Bienes muebles, inmuebles y otros bienes de inversión | \$0.00 | \$0.00 | \$0.00 |
| 2471 Bienes muebles, inmuebles y otros bienes de inversión | \$0.00 | \$0.00 | \$0.00 |
| 2481 Bienes muebles, inmuebles y otros bienes de inversión | \$0.00 | \$0.00 | \$0.00 |
| 2491 Bienes muebles, inmuebles y otros bienes de inversión | \$0.00 | \$0.00 | \$0.00 |
| SERVICIOS PERSONALES | \$1,650,466.78 | \$7,397,452.14 | \$9,047,918.92 |
| 2511 Materiales | \$0.00 | \$0.00 | \$0.00 |
| 2521 Materiales | \$0.00 | \$0.00 | \$0.00 |
| 2531 Materiales | \$0.00 | \$0.00 | \$0.00 |
| 2541 Materiales | \$0.00 | \$0.00 | \$0.00 |
| 2551 Materiales | \$0.00 | \$0.00 | \$0.00 |
| 2561 Materiales | \$0.00 | \$0.00 | \$0.00 |
| 2571 Materiales | \$0.00 | \$0.00 | \$0.00 |
| 2581 Materiales | \$0.00 | \$0.00 | \$0.00 |
| 2591 Materiales | \$0.00 | \$0.00 | \$0.00 |



Sistema Interno No. 955 - James G. Baca, Decidido (C-1782) e
 Nicolás Páez, S.L.P. Tels: (449) 833 2473 ó 727 ó 727
 www.cepac.org.mx

000213

ANEXO 4. ADECUACIÓN INGRESOS EXCEDENTES POR RENDIMIENTOS FINANCIEROS

| CUENTA PRESUPUESTAL | | IMPORTE |
|---|--|---------------------|
| INTEGRACIÓN DE CDE Y CNE | | |
| 2117 | Materiales, útiles y otros consumos de oficina | 50,000.00 |
| 2151 | Materiales de papelería | 50,000.00 |
| 2157 | Proveedores de servicios de oficina | 274,970.00 |
| COMUNICACIÓN ELECTORAL | | |
| 2157 | Materiales, útiles y otros consumos de papelería, en su caso | 10,000.00 |
| 2157 | Materiales y otros de telecomunicaciones | 14,000.00 |
| TOTAL ADECUACIÓN INGRESOS EXCEDENTES | | \$438,970.00 |



ANEXO 3. ADECUACION INGRESOS EXCEDENTES POR RENDIMIENTOS FINANCIEROS

| CUENTA PRESUPUESTAL | | IMPORTE |
|---|---|---------------------|
| INTEGRACION DE CDE Y CME | | |
| 2111 | Materiales, útiles y equipos menores de oficina | 43,800.00 |
| 2161 | Material de limpieza | 69,900.00 |
| 3221 | Arrendamiento de edificios | 270,992.30 |
| COMUNICACIÓN ELECTORAL | | |
| 2141 | Materiales, útiles y equipos menores de tecnologías de la | 10,000.00 |
| 2151 | Material impreso e información digital | 10,000.00 |
| TOTAL ADECUACION INGRESOS EXCEDENTES | | \$404,692.30 |

000216

ANEXO 2. SEGUNDA ADECUACION PRESUPUESTAL INICIO PROCESO ELECTORAL

| | PPTO APROBADO 1era. ADECUACION | ADECUACION PRESUPUESTAL | PPTO APROBADO 2a. ADECUACION |
|---------------------------------|-----------------------------------|----------------------------|---------------------------------|
| SERVICIOS PERSONALES | | | |
| 1211 | \$7,054,742.83 | -\$3,646,694.94 | \$3,408,147.89 |
| | \$1,110,082.00 | \$0.00 | \$1,110,082.00 |
| 1221 | \$4,570,886.68 | -\$2,911,915.10 | \$1,658,971.58 |
| 1231 | \$108,000.00 | -\$108,000.00 | \$0.00 |
| 1321 | \$92,850.03 | -\$23,466.41 | \$69,383.62 |
| 1323 | \$185,705.26 | -\$32,574.39 | \$153,130.87 |
| 1411 | \$405,118.93 | -\$255,757.21 | \$149,361.72 |
| 1421 | \$222,083.60 | -\$139,028.12 | \$84,057.48 |
| 1431 | \$283,110.73 | -\$176,855.71 | \$106,255.02 |
| 1591 | \$78,905.30 | \$0.00 | \$78,905.30 |
| MATERIALES Y SUMINISTROS | | | |
| 2111 | \$695,633.70 | -\$52,752.20 | \$642,781.50 |
| | \$81,980.10 | \$0.00 | \$81,980.10 |
| 2141 | \$58,400.00 | \$0.00 | \$58,400.00 |
| 2151 | \$12,850.00 | \$0.00 | \$12,850.00 |
| 2211 | \$110,000.00 | -\$36,800.00 | \$73,200.00 |
| 2212 | \$90,080.00 | \$0.00 | \$90,080.00 |
| 2481 | \$53,792.00 | \$0.00 | \$53,792.00 |
| 2611 | \$228,000.00 | -\$15,670.00 | \$212,330.00 |
| 2721 | \$10,451.60 | -\$282.20 | \$10,169.40 |
| 2921 | \$20,000.00 | \$0.00 | \$20,000.00 |
| 2991 | \$20,000.00 | \$0.00 | \$20,000.00 |
| SERVICIOS GENERALES | | | |
| 3151 | \$4,279,723.77 | \$3,699,347.14 | \$7,979,070.91 |
| | \$5,200.00 | -\$1,600.00 | \$3,600.00 |
| 3171 | \$57,750.00 | \$0.00 | \$57,750.00 |
| 3181 | \$25,000.00 | \$0.00 | \$25,000.00 |
| 3281 | \$22,500.00 | -\$22,500.00 | \$0.00 |
| 3311 | \$36,000.00 | \$0.00 | \$36,000.00 |
| 3331 | \$750,000.00 | \$0.00 | \$750,000.00 |
| 3332 | \$0.00 | \$4,000,000.00 | \$4,000,000.00 |
| 3361 | \$930,289.00 | \$0.00 | \$930,289.00 |
| 3471 | \$129,720.00 | \$0.00 | \$129,720.00 |
| 3521 | \$140,000.00 | -\$38,552.88 | \$101,447.14 |
| 3551 | \$297,783.55 | \$32,000.00 | \$329,783.55 |
| 3661 | \$266,666.67 | \$0.00 | \$266,666.67 |
| 3751 | \$1,344,618.97 | -\$268,000.00 | \$1,076,618.97 |

3981 Impuesto sobre nóminas y otros que se derivan de una relación laboral

\$147,196.58 \$0.00 \$147,196.58

| CAPITULO DEL GASTO | PPTO APROBADO 1er. ADECUACION | ADECUACION PRESUPUESTAL | PPTO APROBADO 2a. ADECUACION |
|--------------------------------------|----------------------------------|----------------------------|---------------------------------|
| SERVICIOS PERSONALES | \$7,054,742.53 | -\$3,646,594.94 | \$3,408,147.59 |
| MATERIALES Y SUMINISTROS | \$665,533.70 | -\$52,752.20 | \$612,781.50 |
| SERVICIOS GENERALES | \$4,279,723.77 | \$3,699,347.14 | \$7,979,070.91 |
| PRESUPUESTO INICIO PROCESO ELECTORAL | \$12,000,000.00 | \$0.00 | \$12,000,000.00 |

ACUERDO DEL PLENO DEL CONSEJO ESTATAL ELECTORAL Y DE PARTICIPACIÓN CIUDADANA, MEDIANTE EL CUAL SE REALIZA UNA TERCERA ADECUACIÓN AL PRESUPUESTO DE EGRESOS CORRESPONDIENTE AL GASTO ORDINARIO Y GASTO DE INICIO DE PROCESO ELECTORAL PARA EL EJERCICIO FISCAL 2020 DEL REFERIDO ORGANISMO ELECTORAL, LO ANTERIOR EN TÉRMINOS DE LO DISPUESTO EN LOS ARTÍCULOS 3º , FRACCIÓN I, 5º, FRACCIÓN III, 21, 51, 52, Y 54 DE LA LEY DE PRESUPUESTO Y RESPONSABILIDAD HACENDARIA DEL ESTADO Y MUNICIPIOS DE SAN LUIS POTOSÍ.

ANTECEDENTES

- I. El 10 de febrero de 2014, se publicó en el Diario Oficial de la Federación, el Decreto mediante el cual fueron reformados, adicionados y derogados diversos preceptos de la **Constitución Política de los Estados Unidos Mexicanos**, en materia política-electoral.
- II. El 23 de mayo de 2014, se publicó en el Diario Oficial de la Federación, la **Ley General de Instituciones y Procedimientos Electorales**, aprobada por el H. Congreso de la Unión el 15 de mayo de 2014, legislación que presenta su última reforma el 13 de abril de 2020.
- III. El 26 de junio de 2014, se publicó en el Periódico Oficial del Estado, el Decreto 607 por medio del cual se reforman artículos de la **Constitución Política del Estado Libre y Soberano de San Luis Potosí**, la cual presenta su última reforma el 27 de agosto de 2020.
- IV. El 30 de junio de 2014 dos mil catorce, se publicó en el Periódico Oficial del Estado, el Decreto 613 por medio del cual se expide la **Ley Electoral del Estado de San Luis Potosí**, la cual fue reformada por Decretos 0653, de fecha 31 de mayo de 2017; Decreto 0658, de fecha 10 de junio de 2017, Decreto 0644, de fecha 24 de marzo de 2020 y decreto 0680 de fecha 29 de mayo de 2020.
- V. El 03 de marzo de 2016, se publicó en el Periódico Oficial del Estado de San Luis Potosí, el Decreto 0181 relativo a la **Ley de Presupuesto y Responsabilidad Hacendaria del Estado y Municipios de San Luis Potosí**, misma que sufrió su última modificación el 27 de diciembre de 2019.
- VI. El 07 septiembre de 2016, el Consejo General del Instituto Nacional Electoral emitió el acuerdo número INE/CG661/2016, mediante el cual aprueba el **Reglamento de Elecciones del Instituto Nacional Electoral**, normativa que presento su última reforma el 08 de julio de 2020.

- VII. El 27 de septiembre de 2019 el Pleno del Consejo Estatal Electoral y de Participación Ciudadana, mediante Acuerdo número **90/09/2019** aprobó el Proyecto de **Presupuesto de Egresos para el Ejercicio Fiscal 2020**, en el cual se solicitó lo siguiente:

PRESUPUESTO GASTO ORDINARIO

| | | |
|------------------------------|-----------|----------------------|
| SERVICIOS PERSONALES | \$ | 53,096,708.54 |
| MATERIALES Y SUMINISTROS | \$ | 1,374,657.10 |
| SERVICIOS GENERALES | \$ | 5,942,948.12 |
| BIENES MUEBLES E INTANGIBLES | \$ | 177,000.00 |
| SUBTOTAL | \$ | 60,591,213.76 |
| INVERSIÓN PÚBLICA | \$ | 2,500,000.00 |
| ART 37 LEE (2%) | \$ | 1,261,824.27 |
| TOTAL GASTO ORDINARIO | \$ | 64,353,038.03 |

**PROYECTO DE PRESUPUESTO DE EGRESOS
EJERCICIO FISCAL 2020**

PRESUPUESTO INICIO DE PROCESO ELECTORAL

| | | |
|---|-----------|----------------------|
| SERVICIOS PERSONALES | \$ | 19,115,950.84 |
| MATERIALES Y SUMINISTROS | \$ | 4,176,110.70 |
| SERVICIOS GENERALES | \$ | 15,277,476.88 |
| BIENES MUEBLES E INTANGIBLES | \$ | 4,082,266.00 |
| INVERSIÓN PÚBLICA | \$ | 0.00 |
| SUBTOTAL | \$ | 42,651,844.42 |
| ART 37 L.E.E. (2%) | \$ | 853,036.89 |
| TOTAL PRESUPUESTO INICIO PROCESO ELECTORAL | \$ | 43,504,881.31 |



- VIII. El 26 de diciembre de 2019, el Congreso del Estado publicó en el Periódico Oficial del Gobierno del Estado el Decreto 0440, relativo a la **Ley del Presupuesto de Egresos del Estado de San Luis Potosí, para el Ejercicio Fiscal 2020**, aprobó para el Consejo Estatal Electoral y de Participación Ciudadana, el siguiente presupuesto de egresos para ejercer:

Artículo 7. Para cumplir con lo dispuesto por la Ley Electoral del Estado de San Luis Potosí, las erogaciones asignadas a las autoridades electorales y partidos políticos, incluidas las provisiones para incrementos salariales, prestaciones económicas, repercusiones por concepto de seguridad social y demás asignaciones derivadas de compromisos laborales y servicios básicos para su operación, suman la cantidad de \$186,432,697, distribuidas conforme a lo siguiente: Consejo Estatal Electoral y de Participación Ciudadana \$69,261,929; financiamiento a partidos y agrupaciones políticas \$117,170,768.

- IX. Que el día 16 de enero de 2020 mediante el oficio número **CEEPC/PRE/017/2020** este Consejo Estatal Electoral y de Participación Ciudadana solicitó a la Secretaría de Finanzas de Gobierno del Estado de San Luis Potosí **una ampliación al presupuesto aprobado por la cantidad de \$ 38,595,990.35 (Treinta y ocho millones quinientos noventa y cinco mil novecientos noventa pesos 35/100 m.n.)**, lo anterior en razón de que este organismo autónomo necesita de dicho presupuesto para cumplir con cada una de las obligaciones que señala la Ley Electoral del Estado en sus artículos 30 y 44, dentro de los cuales disponen que el Consejo contará con los recursos presupuestarios, técnicos, humanos y materiales que requiera para el ejercicio directo de sus facultades y atribuciones, tales como lo son las normativas, ejecutivas, operativas, de coordinación, de vigilancia y de suplencia, lo anterior de conformidad con el artículo 20, fracción II, de la Ley de Presupuesto y Responsabilidad Hacendaria del Estado y Municipios de San Luis Potosí, sin embargo al día de la fecha de presentación del presente acuerdo de adecuación presupuestal no se ha recibido respuesta.
- X. El día 29 de enero de 2020 el Pleno del Consejo Estatal Electoral y de Participación Ciudadana con las facultades conferidas por la Ley como un ente autónomo, aprobó una **primera adecuación al Presupuesto de Egresos para el Ejercicio Fiscal 2020**, de conformidad con lo dispuesto en los artículos 3º, fracción I, 5º, fracción III, 51,52,53,54 de Ley de Presupuesto y Responsabilidad Hacendaria del Estado y Municipios de San Luis Potosí, siendo la siguiente:

| ADECUACIÓN PRESUPUESTO INICIO DE PROCESO ELECTORAL | | |
|--|-----------|----------------------|
| SERVICIOS PERSONALES | \$ | 7,054,742.53 |
| MATERIALES Y SUMINISTROS | \$ | 666,533.70 |
| SERVICIOS GENERALES | \$ | 4,279,723.77 |
| BIENES MUEBLES E INTANGIBLES | \$ | 0.00 |
| INVERSIÓN PÚBLICA | \$ | 0.00 |
| SUBTOTAL | \$ | 12,000,000.00 |
| ART 37 L E E. (2%) | \$ | 0.00 |
| TOTAL PRESUPUESTO INICIO PROCESO ELECTORAL | \$ | 12,000,000.00 |

| ADECUACIÓN PRESUPUESTO GASTO ORDINARIO | | |
|--|-----------|----------------------|
| SERVICIOS PERSONALES | \$ | 51,457,323.09 |
| MATERIALES Y SUMINISTROS | \$ | 1,146,088.90 |
| SERVICIOS GENERALES | \$ | 4,658,517.01 |
| BIENES MUEBLES E INTANGIBLES | \$ | 0.00 |
| SUBTOTAL | \$ | 57,261,929.00 |
| INVERSIÓN PÚBLICA | \$ | 0.00 |
| ART 37 LEE (2%) | \$ | 0.00 |
| TOTAL GASTO ORDINARIO | \$ | 57,261,929.00 |

XI. El día 11 de septiembre de 2020 el Pleno del Consejo Estatal Electoral y de Participación Ciudadana con las facultades conferidas por la Ley como un ente autónomo, aprobó una segunda adecuación al Presupuesto de Egresos correspondiente al Gasto Ordinario y Gasto de Inicio de Proceso Electoral para el Ejercicio Fiscal 2020, de conformidad con lo dispuesto en los artículos 3º, fracción I, 5º, fracción III, 51,52,53,54 de la Ley de Presupuesto y Responsabilidad Hacendaria del Estado y Municipios de San Luis Potosí, quedando de la siguiente manera:

SEGUNDA ADECUACIÓN AL PRESUPUESTO DE EGRESOS EJERCICIO FISCAL 2020

| ADECUACIÓN PRESUPUESTO GASTO ORDINARIO | | |
|--|-------------------------|-------------------------|
| CAPÍTULO DEL GASTO | PRIMERA ADECUACIÓN | SEGUNDA ADECUACIÓN |
| SERVICIOS PERSONALES | \$ 51,457,323.09 | \$ 51,457,323.09 |
| MATERIALES Y SUMINISTROS | \$ 1,146,088.90 | \$ 1,028,805.62 |
| SERVICIOS GENERALES | \$ 4,658,517.01 | \$ 4,776,800.39 |
| BIENES MUEBLES E INTANGIBLES | \$ 0.00 | \$ 0.00 |
| TOTAL GASTO ORDINARIO | \$ 57,261,929.00 | \$ 57,261,929.00 |

SEGUNDA ADECUACIÓN AL PRESUPUESTO DE EGRESOS EJERCICIO FISCAL 2020

| ADECUACIÓN PRESUPUESTO INICIO DE PROCESO ELECTORAL | | |
|--|-------------------------|-------------------------|
| PROGRAMAS PRESUPUESTALES | PRIMERA ADECUACIÓN | SEGUNDA ADECUACIÓN |
| SERVICIOS PERSONALES | \$ 7,054,742.53 | \$ 3,408,147.69 |
| MATERIALES Y SUMINISTROS | \$ 666,533.70 | \$ 512,781.5 |
| SERVICIOS GENERALES | \$ 4,279,723.77 | \$ 7,579,070.91 |
| BIENES MUEBLES E INTANGIBLES | \$ 0.00 | \$ 0.00 |
| TOTAL PRESUPUESTO INICIO PROCESO ELECTORAL | \$ 12,000,000.00 | \$ 12,000,000.00 |

SEGUNDA ADECUACIÓN AL PRESUPUESTO DE EGRESOS EJERCICIO FISCAL 2020

RENDIMIENTOS FINANCIEROS AL 31 DE JULIO DE 2020

RENDIMIENTOS FINANCIEROS \$ 404,692.30

Se destinan al proyecto de Inicio de Proceso Electoral de la siguiente manera:

PROGRAMA DE COMITES MUNICIPALES Y COMISIONES DISTRITALES \$ 334,692.30
 PROGRAMA DE COMUNICACIÓN Y ATENCIÓN A MEDIOS \$ 20,000.00

XII. El 12 de noviembre de 2020 la Comisión Permanente de Administración del Consejo Estatal Electoral y de Participación Ciudadana, acordó enviar a la Secretaria Ejecutiva del referido Organismo Electoral la propuesta para realizar una **tercera adecuación al Presupuesto de Egresos para el Ejercicio Fiscal 2020, correspondiente al Gasto Ordinario e inicio de Proceso Electoral 2020- 2021** de conformidad con lo dispuesto en los artículos 3º , fracción I, 5º, fracción III, 51, 52, 53 y 54 de la Ley de Presupuesto y Responsabilidad Hacendaria del Estado y Municipios de San Luis Potosí para que en su momento se turnara al Pleno del referido Organismo Electoral para su discusión y aprobación en la próxima Sesión, siendo la siguiente:

| ADECUACIÓN PRESUPUESTO GASTO ORDINARIO | | |
|--|-------------------------|-------------------------|
| CAPITULO DEL GASTO | SEGUNDA ADECUACIÓN | TERCERA ADECUACIÓN |
| SERVICIOS PERSONALES | \$ 51,457,323.09 | \$ 51,457,323.09 |
| MATERIALES Y SUMINISTROS | \$ 1,028,803.55 | \$ 1,097,914.62 |
| SERVICIOS GENERALES | \$ 4,775,800.36 | \$ 4,681,651.29 |
| BIENES MUEBLES E INTANGIBLES | \$ 0.00 | \$ 25,000.00 |
| TOTAL GASTO ORDINARIO | \$ 57,261,926.00 | \$ 57,261,926.00 |

| ADECUACIÓN PRESUPUESTO INICIO DE PROCESO ELECTORAL | | |
|--|-------------------------|-------------------------|
| CAPITULO DEL GASTO | SEGUNDA ADECUACIÓN | TERCERA ADECUACIÓN |
| SERVICIOS PERSONALES | \$ 3,408,147.59 | \$ 3,408,147.59 |
| MATERIALES Y SUMINISTROS | \$ 746,481.50 | \$ 636,117.78 |
| SERVICIOS GENERALES | \$ 8,250,063.21 | \$ 8,095,142.43 |
| BIENES MUEBLES E INTANGIBLES | \$ 0.00 | \$ 266,284.50 |
| TOTAL GASTO ORDINARIO | \$ 12,404,692.30 | \$ 12,404,692.30 |

Por lo anterior y

CONSIDERANDO

PRIMERO. Que el artículo 116, fracción IV, Apartado, Punto 1º de la **Constitución Política de los Estados Unidos Mexicanos**, señala que los organismos públicos locales electorales contarán con un órgano de dirección superior integrado por un consejero presidente y seis consejeros electorales, con derecho a voz y voto; el secretario ejecutivo y los representantes de los partidos políticos concurrirán a las sesiones sólo con derecho a voz; cada partido político contará con un representante en dicho órgano.

SEGUNDO. Que el artículo 98 de la **Ley General de Instituciones y Procedimientos Electorales**, dispone que los Organismos Públicos Locales están dotados de personalidad jurídica y patrimonio propios. Gozarán de autonomía en su funcionamiento e independencia en sus decisiones, en los términos previstos en la Constitución, la citada Ley, las constituciones y leyes locales. Serán profesionales en su desempeño. Se regirán por los principios de certeza, imparcialidad, independencia, legalidad, máxima publicidad y objetividad.

TERCERO. Que el artículo 99 numeral 1 de la **Ley General de Instituciones y Procedimientos Electorales** señala que los Organismos Públicos Locales contarán con un órgano de dirección superior integrado por una Consejera o un Consejero Presidente y seis Consejeras y Consejeros Electorales, con derecho a voz y voto; la Secretaria o el Secretario Ejecutivo y representantes de los partidos políticos con registro nacional o estatal, quienes concurrirán a las sesiones solo con derecho a voz. En su conformación deberá garantizarse el principio de paridad de género.

CUARTO. Que el artículo 1º del **Reglamento de Elecciones del Instituto Nacional Electoral**, establece que tiene por objeto regular las disposiciones aplicables en materia de instituciones y procedimientos electorales, así como la **operación de los actos y actividades vinculados al desarrollo de los procesos electorales** que corresponde realizar, en el ámbito de sus respectivas competencias, al Instituto Nacional Electoral y a los Organismos Públicos Locales de las entidades federativas, asimismo su observancia es general y obligatoria para el Instituto Nacional Electoral, los Organismos Públicos Locales de las entidades federativas, en lo que corresponda; los partidos políticos, precandidatos, aspirantes a candidatos independientes, candidatos, así como para las personas físicas y morales vinculadas a alguna etapa o procedimiento regulado en este ordenamiento.

QUINTO. Que los artículos 31 de la **Constitución Política del Estado de San Luis Potosí** y el numeral 30 de la Ley Electoral de la propia entidad federativa, disponen que el Consejo Estatal

Electoral y de Participación Ciudadana es un organismo de carácter permanente, autónomo, independiente en sus decisiones y funcionamiento; con personalidad jurídica y patrimonio propios; encargado de vigilar el cumplimiento de las disposiciones constitucionales y reglamentarias de la materia electoral; de preparar, desarrollar y vigilar los procesos electorales estatales y municipales; así como los procesos de consulta ciudadana; integrado conforme lo dispone la ley respectiva.

SEXTO. Que el artículo 40 de la **Ley Electoral del Estado**, dispone que el Pleno del Consejo es el órgano superior de dirección, responsable de vigilar el cumplimiento de las disposiciones constitucionales y legales en materia electoral, así como de velar porque los principios de certeza, legalidad, independencia, imparcialidad, máxima publicidad, equidad y objetividad guíen todas las actividades del Consejo.

SÉPTIMO. Que el artículo 33 de la **Ley Electoral del Estado**, señala que el patrimonio del Consejo se integra con los bienes muebles e inmuebles que se adquieran o destinen al cumplimiento de su objeto, así como con las partidas que anualmente se le señalen en el Presupuesto de Egresos del Estado, más los ingresos que perciba con motivo del ejercicio de sus atribuciones previstas en esta Ley y otras disposiciones legales aplicables. Para su administración y control se estará a lo dispuesto por la Constitución Política del Estado Libre y Soberano de San Luis Potosí; esta Ley; la **Ley de Presupuesto y Responsabilidad Hacendaria del Estado y Municipios de San Luis Potosí**; la **Ley de Adquisiciones del Estado**; la **Ley de Bienes del Estado y Municipios de San Luis Potosí**, y la demás legislación aplicable.

OCTAVO. El artículo 3º, fracción I de la **Ley de Presupuesto y Responsabilidad Hacendaria del Estado y Municipios de San Luis Potosí**, señala que se entiende por **ADECUACIONES PRESUPUESTARIAS**: las modificaciones a las estructuras funcional, programática, administrativa y económica; a los calendarios de presupuesto y las ampliaciones y reducciones al Presupuesto de Egresos; o a los flujos de efectivo correspondientes; siempre que permitan un mejor cumplimiento de los objetivos de los programas a cargo de los ejecutores del gasto.

NOVENO. El artículo 3º, fracción II de la **Ley de Presupuesto y Responsabilidad Hacendaria del Estado y Municipios de San Luis Potosí**, señala que se entiende por **TRANSFERENCIA PRESUPUESTARIA**: el movimiento que consiste en trasladar el importe parcial o total de la asignación de un capítulo a otro, sin modificar el importe total del presupuesto autorizado.

DÉCIMO. El artículo 5 fracción III de la **Ley de Presupuesto y Responsabilidad Hacendaria del Estado y Municipios de San Luis Potosí**, establece que **los entes autónomos reconocidos en**

la Constitución Política del Estado cuentan con la atribución de autorizar las adecuaciones a sus presupuestos sin requerir la autorización de la Secretaría, observando las disposiciones de dicha Ley; así mismo el artículo 54 de la referida ley, señala que los poderes, Legislativo; y Judicial, los entes autónomos, los municipios y sus organismos, podrán autorizar adecuaciones a sus respectivos presupuestos en los términos del artículo anterior, siempre que permitan un mejor cumplimiento de los objetivos de los programas a su cargo. Dichas adecuaciones deberán ser autorizadas por sus órganos de gobierno.

DÉCIMO PRIMERO. Que el artículo 51 de la Ley de Presupuesto y Responsabilidad Hacendaria del Estado y Municipios de San Luis Potosí, establece que los ejecutores del gasto deberán sujetarse a los montos autorizados en el Presupuesto de Egresos para sus respectivos ramos, programas y flujos de efectivo, salvo que se realicen adecuaciones presupuestarias en los términos que señala este Capítulo, y los artículos, 19, 20, y 21 de esta Ley.

DÉCIMO SEGUNDO. El artículo 52 de la Ley de Presupuesto y Responsabilidad Hacendaria del Estado y Municipios de San Luis Potosí, señala que las adecuaciones presupuestarias se realizarán siempre que permitan un mejor cumplimiento de los objetivos de los programas a cargo de los ejecutores del gasto, y comprenderán: I. Modificaciones a las estructuras: a) Administrativa. b) Funcional y programática. c) Económica, y II. Modificaciones a los calendarios de presupuesto.

DÉCIMO TERCERO. El artículo 54 de la Ley de Presupuesto y Responsabilidad Hacendaria del Estado y Municipios de San Luis Potosí, señala que los poderes, Legislativo; y Judicial, los entes autónomos, los municipios y sus organismos, podrán autorizar adecuaciones a sus respectivos presupuestos en los términos del artículo anterior, siempre que permitan un mejor cumplimiento de los objetivos de los programas a su cargo. Dichas adecuaciones deberán ser autorizadas por sus órganos de gobierno.

DÉCIMO CUARTO. El artículo 55 de la citada Ley, establece que los ejecutores del gasto, en el ejercicio de sus respectivos presupuestos, deberán tomar medidas para racionalizar el gasto destinado a las actividades administrativas y de apoyo, sin afectar el cumplimiento de las metas de los programas aprobados en sus presupuestos de egresos. Los ejecutores del gasto podrán destinar a sus programas prioritarios los ahorros generados como resultado de la aplicación de dichas medidas.

DÉCIMO QUINTO. El artículo 61 de la Ley de Presupuesto y Responsabilidad Hacendaria del Estado y Municipios de San Luis Potosí, dispone que los movimientos que realicen los

ejecutores del gasto a sus estructuras orgánicas, ocupacionales y salariales, así como a las plantillas de personal, deberán realizarse mediante adecuaciones presupuestarias compensadas, las que en ningún caso incrementen el presupuesto regularizable para servicios personales del ejercicio fiscal y del inmediato siguiente, salvo en el caso de la creación de plazas conforme a los recursos previstos específicamente para tal fin en el Presupuesto de Egresos, en los términos del artículo 31 fracción II de esta Ley.

DÉCIMO SEXTO. Por lo que respecta a la tercera adecuación presupuestal planteada para el **Gasto Ordinario** del ejercicio 2020, y toda vez de que existen remanentes y ahorros provenientes del capítulo 3000, se dotara de recursos al capítulo 2000 de materiales y suministros para realizar erogaciones por concepto de refacciones y accesorios menores, mismas que son necesarias para ser instaladas a diversos vehículos que forman parte del parque vehicular del Organismo Electoral y a fin de que los mismos se encuentren en óptimas condiciones de funcionamiento y seguridad; de igual forma se plantea dotar de recursos al capítulo 5000, correspondiente a bienes muebles, lo anterior para realizar la adquisición de un reloj checador el cual permitirá registrar la entrada del personal sin tener contacto por medio de la huella digital, teniendo como finalidad el disminuir el riesgo de contagio con motivo de la pandemia generalizada por la enfermedad Covid19, y salvaguardando la salud de los servidores públicos de este Consejo.

Por lo que toca a la adecuación planteada para **Inicio del Proceso Electoral** derivado de que existen ahorros en los capítulos 2000 de materiales y suministros y 3000 de servicios generales, se plantea dotar de recursos al capítulo 5000 de bienes muebles e inmuebles para adquirir mobiliario de oficina para áreas de trabajo de personal y equipo de cómputo y tecnologías de la información con motivo del inicio del proceso electoral 2020- 2021.

DÉCIMO SÉPTIMO. La presente adecuación se realiza con las facultades conferidas al Consejo Estatal Electoral y de Participación Ciudadana como un **Organismo Autónomo** y en base al **monto autorizado y contenido en la Ley del Presupuesto de Egresos del Estado de San Luis Potosí para el Ejercicio Fiscal 2020**, con estricto apego a lo dispuesto en la Ley de Presupuesto y Responsabilidad Hacendaria del Estado y Municipios de San Luis Potosí, y con el fin de permitir un mejor cumplimiento de los objetivos de los programas a cargo de este Organismo Electoral así como de sus obligaciones, todo ello sin modificar el importe total del presupuesto autorizado para el citado Ejercicio Fiscal.

DÉCIMO OCTAVO. Que en observancia a los antecedentes y consideraciones aquí vertidas este Consejo se ve en la necesidad de realizar una **tercera adecuación al Presupuesto de Egresos del Ejercicio Fiscal 2020 correspondiente al Gasto Ordinario y Gasto de Inicio de**

Proceso Electoral, por lo que el Pleno del Consejo Estatal Electoral y de Participación Ciudadana presenta para su aprobación el siguiente:

ACUERDO DEL PLENO DEL CONSEJO ESTATAL ELECTORAL Y DE PARTICIPACIÓN CIUDADANA, MEDIANTE EL CUAL SE REALIZA UNA TERCERA ADECUACIÓN AL PRESUPUESTO DE EGRESOS CORRESPONDIENTE AL GASTO ORDINARIO Y GASTO DE INICIO DE PROCESO ELECTORAL PARA EL EJERCICIO FISCAL 2020 DEL REFERIDO ORGANISMO ELECTORAL, LO ANTERIOR EN TÉRMINOS DE LO DISPUESTO EN LOS ARTÍCULOS 3° , FRACCIÓN I, 5°, FRACCIÓN III, 21, 51, 52, Y 54 DE LA LEY DE PRESUPUESTO Y RESPONSABILIDAD HACENDARIA DEL ESTADO Y MUNICIPIOS DE SAN LUIS POTOSÍ.

PRIMERO. El Pleno del Consejo Estatal Electoral y de Participación Ciudadana aprueba una Tercera Adecuación al Presupuesto de Egresos 2020, correspondiente al Gasto Ordinario y Gasto de Inicio de Proceso Electoral del referido Organismo Electoral, de conformidad con lo previsto en los artículos 3°, fracción I, 54 de la Ley de Presupuesto y Responsabilidad Hacendaria del Estado y Municipios de San Luis Potosí, mismo que se detalla a continuación:

| ADECUACIÓN PRESUPUESTO GASTO ORDINARIO | | |
|--|-------------------------|-------------------------|
| CAPITULO DEL GASTO | SEGUNDA ADECUACIÓN | TERCERA ADECUACIÓN |
| SERVICIOS PERSONALES | \$ 51,457,323.09 | \$ 51,457,323.09 |
| MATERIALES Y SUMINISTROS | \$ 1,028,805.55 | \$ 1,097,914.62 |
| SERVICIOS GENERALES | \$ 4,775,800.36 | \$ 4,681,691.29 |
| BIENES MUEBLES E INTANGIBLES | \$ 0.00 | \$ 25,000.00 |
| TOTAL GASTO ORDINARIO | \$ 57,261,929.00 | \$ 57,261,929.00 |

Adecuaciones relativas al rubro del Gasto Ordinario para el Ejercicio Fiscal 2020 y que se detallan en el Anexo 1 del presente acuerdo formando parte integral del mismo.

| ADECUACIÓN PRESUPUESTO INICIO DE PROCESO ELECTORAL | | |
|--|-------------------------|-------------------------|
| CAPITULO DEL GASTO | SEGUNDA ADECUACIÓN | TERCERA ADECUACIÓN |
| SERVICIOS PERSONALES | \$ 3,408,147.59 | \$ 3,408,147.59 |
| MATERIALES Y SUMINISTROS | \$ 746,481.50 | \$ 636,117.78 |
| SERVICIOS GENERALES | \$ 8,250,063.21 | \$ 8,096,142.43 |
| BIENES MUEBLES E INTANGIBLES | \$ 0.00 | \$ 0.00 |
| TOTAL GASTO ORDINARIO | \$ 12,404,692.30 | \$ 12,404,692.30 |

Sierra Leona No. 555 Lomas 3ra. Sección C.P. 78216
San Luis Potosí, S.L.P. Tels. (444) 833 24 78 al 72 y 077
cepac@cepac.slp.gob.mx

Adecuaciones relativas al rubro del Gasto de Inicio de Proceso Electoral Local 2020-2021 mismas que se detallan en el **Anexo 2** del presente acuerdo formando parte integral del mismo.

SEGUNDO. Se instruye a la Secretaria Ejecutiva de este Consejo notificar el presente acuerdo a la Secretaria de Finanzas de Gobierno del Estado de San Luis Potosí para los efectos legales conducentes.

TERCERO. Se instruye a la Secretaria Ejecutiva de este Consejo notificar el presente acuerdo en los Estrados de las oficinas del Consejo Estatal Electoral y de Participación Ciudadana para los efectos legales conducentes.

El presente acuerdo de adecuación al Presupuesto de Egresos para Ejercicio Fiscal 2020, fue aprobado por unanimidad de votos en Sesión Extraordinaria del Pleno del Consejo Estatal Electoral y de Participación Ciudadana de fecha 13 trece días del mes de noviembre del año 2020.



MTRA. LAURA ELENA FONSECA LEAL
CONSEJERA PRESIDENTA



MTRA. SILVIA DEL CARMEN MARTÍNEZ MÉNDEZ
SECRETARIA EJECUTIVA

| | PPTO APROBADO 2A ADECUACION | ADECUACION PRESUPUESTAL | PPTO APROBADO 3A ADECUACION |
|--|--------------------------------|----------------------------|--------------------------------|
| SERVICIOS PERSONALES | \$51,457,323.09 | \$0.00 | \$51,457,323.09 |
| 1131 Sueldos base al personal permanente | \$25,142,745.68 | \$0.00 | \$25,142,745.68 |
| 1221 Sueldos base al personal eventual | \$2,927,427.53 | \$0.00 | \$2,927,427.53 |
| 1231 Retribuciones por servicios de carácter social | \$51,700.00 | \$0.00 | \$51,700.00 |
| 1321 Primas de vacaciones, dominical | \$2,646,039.80 | \$0.00 | \$2,646,039.80 |
| 1323 Gratificación fin de año | \$5,767,239.60 | \$0.00 | \$5,767,239.60 |
| 1411 Aportaciones de seguridad social | \$2,185,257.15 | \$0.00 | \$2,185,257.15 |
| 1421 Aportaciones a fondos de vivienda | \$1,439,508.97 | \$0.00 | \$1,439,508.97 |
| 1431 Aportaciones al sistema para el retiro | \$1,767,685.19 | \$0.00 | \$1,767,685.19 |
| 1444 Seguros gastos medicos mayores | \$432,600.00 | \$0.00 | \$432,600.00 |
| 1511 Cuotas para el fondo de ahorro y fondo de trabajo | \$1,332,366.86 | \$0.00 | \$1,332,366.86 |
| 1541 Prestaciones contractuales | \$2,902,782.84 | \$0.00 | \$2,902,782.84 |
| 1591 Otras prestaciones sociales y económicas | \$279,189.20 | \$0.00 | \$279,189.20 |
| 1711 Estimulos | \$4,582,780.27 | \$0.00 | \$4,582,780.27 |
| MATERIALES Y SUMINISTROS | \$1,028,805.66 | \$68,109.07 | \$1,097,914.62 |
| 2111 Materiales, útiles y equipos menores de oficina | \$122,428.00 | -\$18,581.59 | \$103,846.41 |
| 2141 Materiales, útiles y equipos menores de tecnologías de la información y comunicaciones | \$369,961.20 | \$22,111.68 | \$392,072.88 |
| 2151 Material impreso e información digital | \$23,700.00 | \$4,000.00 | \$27,700.00 |
| 2161 Material de limpieza | \$93,268.80 | \$0.00 | \$93,268.80 |
| 2211 Productos alimenticios para personas | \$48,322.96 | \$5,766.54 | \$54,089.50 |
| 2212 Alimentos en eventos oficiales | \$20,416.13 | -\$17,000.00 | \$3,416.13 |
| 2231 Utensilios para el servicio de alimentación | \$2,500.00 | \$0.00 | \$2,500.00 |
| 2481 Material eléctrico y electrónico | \$30,897.15 | \$0.00 | \$30,897.15 |
| 2481 Materiales complementarios | \$17,800.00 | -\$4,816.42 | \$12,983.58 |
| 2491 Otros materiales y artículos de construcción y reparación | \$5,750.00 | \$6,050.00 | \$11,800.00 |
| 2521 Fertilizantes, pesticidas y otros agroquímicos | \$8,500.00 | -\$4,800.00 | \$3,700.00 |
| 2531 Medicinas y productos farmacéuticos | \$3,180.00 | \$0.00 | \$3,180.00 |
| 2541 Materiales, accesorios y suministros médicos | \$8,748.00 | \$6,230.16 | \$12,978.16 |
| 2591 Otros productos químicos | \$12,500.00 | \$0.00 | \$12,500.00 |
| 2611 Combustibles, lubricantes y aditivos | \$121,000.00 | \$0.00 | \$121,000.00 |
| 2721 Prendas de seguridad y protección personal | \$50,841.03 | -\$0.54 | \$50,840.49 |
| 2911 Herramientas menores | \$10,478.00 | \$6,061.27 | \$16,539.27 |
| 2921 Refacciones y accesorios menores de edificios | \$14,920.00 | -\$6,500.00 | \$8,420.00 |
| 2931 Refacciones y accesorios menores de mobiliario y equipo de administración, educacional y recreativo | \$21,740.00 | -\$7,390.00 | \$14,350.00 |
| 2941 Refacciones y accesorios menores de equipo de cómputo e información de la información | \$1,500.00 | \$0.00 | \$1,500.00 |
| 2961 Refacciones y accesorios menores de equipo de transporte | \$40,000.00 | \$78,832.25 | \$118,832.25 |
| 2991 Refacciones y accesorios menores otros bienes muebles | \$2,354.28 | -\$854.28 | \$1,500.00 |
| SERVICIOS GENERALES | \$4,775,800.36 | -\$94,109.07 | \$4,681,691.29 |
| 3111 Energía eléctrica | \$210,378.20 | -\$44,288.20 | \$166,090.00 |
| 3131 Agua | \$58,862.96 | \$5,909.47 | \$64,772.43 |
| 3141 Telefonía tradicional | \$285,765.33 | -\$16,996.47 | \$268,768.86 |
| 3151 Telefonía celular | \$80,000.00 | -\$6,240.00 | \$73,760.00 |
| 3171 Servicios de acceso de Internet, redes y procesamiento de información | \$225,624.00 | \$0.00 | \$225,624.00 |
| 3181 Servicios postales y telegráficos | \$21,500.00 | -\$11,158.32 | \$10,341.68 |
| 3221 Arrendamiento de edificios | \$320,900.81 | \$0.00 | \$320,900.81 |
| 3311 Servicios legales, de contabilidad, auditoría y relacionados | \$299,200.00 | \$199,055.92 | \$498,255.92 |
| 3331 Servicios de consultoría administrativa, procesos, técnica y en tecnologías de la información | \$20,000.00 | -\$4,406.80 | \$15,593.20 |
| 3351 Servicios de investigación científica y desarrollo | \$25,000.00 | \$0.00 | \$25,000.00 |
| 3381 Servicios de apoyo administrativo, fotocopiado e impresión | \$121,152.00 | -\$55,885.00 | \$65,267.00 |
| 3381 Servicios de vigilancia | \$291,460.99 | -\$21,773.07 | \$269,687.92 |
| 3341 Servicios de capacitación | \$0.00 | \$6,380.00 | \$6,380.00 |
| 3411 Servicios financieros y bancarios | \$210,000.00 | \$2,133.26 | \$212,133.26 |
| 3451 Seguro de bienes patrimoniales | \$332,000.00 | -\$53,000.00 | \$279,000.00 |
| 3511 Conservación y mantenimiento menor de inmuebles | \$433,000.00 | \$84,679.77 | \$517,679.77 |

| | | | | |
|------|---|---------------|--------------------|--------------------|
| 3521 | Instalación, reparación y mantenimiento de mobiliario y equipo de administración, subestructuras e instalaciones | \$25,800.00 | -\$20,000.00 | \$5,800.00 |
| 3551 | Reparación y mantenimiento de equipo de transporte | \$78,900.00 | \$0.00 | \$78,900.00 |
| 3581 | Servicios de limpieza y manejo de desechos | \$88,000.00 | -\$9,120.00 | \$78,880.00 |
| 3581 | Servicios de jardinería y fumigación | \$81,760.00 | \$16,358.00 | \$98,118.00 |
| 3611 | Difusión por radio, televisión y otros medios de mensajes sobre programas y actividades gubernamentales | \$128,774.80 | -\$2,174.40 | \$126,600.40 |
| 3831 | Servicios de creatividad, preproducción y producción de publicidad | \$30,000.00 | \$0.00 | \$30,000.00 |
| 3881 | Servicio de creación y difusión de contenido exclusivamente a través de internet | \$70,000.00 | \$0.00 | \$70,000.00 |
| 3751 | Viajes en el país | \$347,713.20 | -\$152,450.23 | \$195,262.97 |
| 3791 | Otros servicios de traslado y hospedaje | \$4,240.00 | -\$3,048.00 | \$1,192.00 |
| 3851 | Gastos de representación | \$30,000.00 | \$0.00 | \$30,000.00 |
| 3821 | Impuestos y derechos | \$73,950.00 | -\$8,093.00 | \$65,857.00 |
| 3882 | Impuesto sobre nómina | \$901,018.07 | \$0.00 | \$901,018.07 |
| | BIENES MUEBLES, INMUEBLES E | \$0.00 | \$25,000.00 | \$25,000.00 |
| 5151 | Equipos de cómputo y tecnologías de la información | \$0.00 | \$25,000.00 | \$25,000.00 |

RESUMEN GENERAL

| | 2A ADECUACION PRESUPUESTAL | ADECUACION PRESUPUESTAL | 3A ADECUACION PRESUPUESTAL |
|-----------------------------|-------------------------------|----------------------------|-------------------------------|
| SERVICIOS PERSONALES | \$1,457,323.09 | 0.00 | \$1,457,323.09 |
| MATERIALES Y SUMINISTROS | \$1,028,805.55 | \$69,109.07 | \$1,097,914.62 |
| SERVICIOS GENERALES | \$4,775,800.36 | -\$94,109.07 | \$4,681,691.29 |
| BIENES MUEBLES, INMUEBLES E | \$0.00 | \$25,000.00 | \$25,000.00 |
| | \$57,261,929.00 | \$0.00 | \$57,261,929.00 |



ANEXO 2. TERCERA ADECUACION PRESUPUESTO INICIO DE PROCESO ELECTORAL

| | PPTO APROBADO 2A ADECUACION | ADECUACION PRESUPUESTAL | PPTO APROBADO 3A ADECUACION |
|--|--------------------------------|----------------------------|--------------------------------|
| SERVICIOS PERSONALES | | | |
| 1211 | \$3,408,147.68 | -\$0.00 | \$3,408,147.68 |
| 1221 | \$1,110,082.00 | -249,185.39 | \$860,896.61 |
| 1231 | \$1,858,971.56 | 307,309.43 | \$1,966,281.01 |
| 1321 | \$0.00 | 0.00 | \$0.00 |
| 1321 | \$69,383.82 | -35,987.11 | \$33,396.71 |
| 1323 | \$153,130.87 | -21,433.15 | \$131,697.72 |
| 1411 | \$148,381.72 | 18,224.35 | \$167,606.07 |
| 1421 | \$84,057.48 | 219.34 | \$84,276.82 |
| 1431 | \$108,255.02 | -19,147.47 | \$89,107.55 |
| 1591 | \$76,905.30 | 0.00 | \$76,905.30 |
| MATERIALES Y SUMINISTROS | | | |
| 2111 | \$746,481.50 | -\$110,363.72 | \$636,117.78 |
| 2111 | \$105,780.10 | -575.27 | \$105,204.83 |
| 2141 | \$68,400.00 | 0.00 | \$68,400.00 |
| 2151 | \$22,850.00 | 0.00 | \$22,850.00 |
| 2161 | \$89,900.00 | -5,363.85 | \$84,536.15 |
| 2211 | \$73,200.00 | 42,823.00 | \$116,023.00 |
| 2212 | \$90,080.00 | -87,555.60 | \$2,524.40 |
| 2481 | \$28,792.00 | -28,792.00 | \$0.00 |
| 2481 | \$25,000.00 | 0.00 | \$25,000.00 |
| 2611 | \$212,330.00 | -4,000.00 | \$208,330.00 |
| 2721 | \$10,168.40 | 1,000.00 | \$11,168.40 |
| 2821 | \$20,000.00 | -8,000.00 | \$12,000.00 |
| 2881 | \$20,000.00 | -20,000.00 | \$0.00 |
| SERVICIOS GENERALES | | | |
| 3151 | \$8,280,063.21 | -\$154,920.78 | \$8,095,142.43 |
| 3151 | \$3,600.00 | -400.00 | \$3,200.00 |
| 3171 | \$57,750.00 | 0.00 | \$57,750.00 |
| 3181 | \$25,000.00 | -25,000.00 | \$0.00 |
| 3221 | \$270,982.30 | 170,000.00 | \$440,982.30 |
| 3311 | \$36,000.00 | -36,000.00 | \$0.00 |
| 3331 | \$750,000.00 | -750,000.00 | \$0.00 |
| 3332 | \$4,000,000.00 | 1,021,176.42 | \$5,021,176.42 |
| 3381 | \$930,288.00 | -208,079.31 | \$722,208.69 |
| 3471 | \$127,000.00 | 0.00 | \$127,000.00 |
| 3521 | \$127,720.00 | -20,000.00 | \$107,720.00 |
| 3531 | \$101,447.14 | 0.00 | \$101,447.14 |
| 3681 | \$266,666.67 | 0.00 | \$266,666.67 |
| 3611 | \$328,783.95 | -63,118.88 | \$265,665.07 |
| 3751 | \$1,076,618.87 | -164,350.85 | \$912,268.02 |
| 3981 | \$147,195.58 | -79,150.16 | \$68,045.42 |
| BIENES MUEBLES, INMUEBLES E INTANGIBLES | | | |
| 5111 | \$0.00 | \$265,284.50 | \$265,284.50 |
| 5151 | \$0.00 | 195,284.50 | \$195,284.50 |
| 5151 | \$0.00 | 70,000.00 | \$70,000.00 |
| RESUMEN GENERAL | | | |
| | 2A ADECUACION PRESUPUESTAL | ADECUACION PRESUPUESTAL | 3A ADECUACION PRESUPUESTAL |
| SERVICIOS PERSONALES | \$3,408,147.59 | -\$0.00 | \$3,408,147.59 |
| MATERIALES Y SUMINISTROS | \$746,481.50 | -\$110,363.72 | \$636,117.78 |
| SERVICIOS GENERALES | \$8,250,063.21 | -\$154,920.78 | \$8,095,142.43 |
| BIENES MUEBLES, INMUEBLES E INTANGIBLES | \$0.00 | \$265,284.50 | \$265,284.50 |
| TOTAL | \$12,404,692.30 | \$0.00 | \$12,404,692.30 |

ACUERDO DEL PLENO DEL CONSEJO ESTATAL ELECTORAL Y DE PARTICIPACIÓN CIUDADANA, MEDIANTE EL CUAL SE AUTORIZA REALIZAR LA APLICACIÓN DE LOS RENDIMIENTOS FINANCIEROS DEL GASTO ORDINARIO DEL EJERCICIO 2020, PARA LA ADECUACIÓN PRESUPUESTAL DEL CAPÍTULO 5000, REFERENTE A LA ADQUISICIÓN DE LOS BIENES NECESARIOS PARA LA SEGURIDAD Y ACCESO AL EDIFICIO SEDE DEL ORGANISMO ELECTORAL.

ANTECEDENTES

- I. El 10 de febrero de 2014, se publicó en el Diario Oficial de la Federación, el Decreto mediante el cual fueron reformados, adicionados y derogados diversos preceptos de la **Constitución Política de los Estados Unidos Mexicanos**, en materia política-electoral.
- II. El 23 de mayo de 2014, se publicó en el Diario Oficial de la Federación, la **Ley General de Instituciones y Procedimientos Electorales**, aprobada por el H. Congreso de la Unión el 15 de mayo de 2014, legislación que presenta su última reforma el 13 de abril de 2020.
- III. El 26 de junio de 2014, se publicó en el Periódico Oficial del Estado, el Decreto 607 por medio del cual se reforman artículos de la **Constitución Política del Estado Libre y Soberano de San Luis Potosí**, la cual presenta su última reforma el 27 de agosto de 2020.
- IV. El 30 de junio de 2014 dos mil catorce, se publicó en el Periódico Oficial del Estado, el Decreto 613 por medio del cual se expide la **Ley Electoral del Estado de San Luis Potosí**, la cual fue reformada por Decretos 0653, de fecha 31 de mayo de 2017; Decreto 0658, de fecha 10 de junio de 2017, Decreto 0644, de fecha 24 de marzo de 2020 y decreto 0680 de fecha 29 de mayo de 2020.
- V. El 03 de marzo de 2016, se publicó en el Periódico Oficial del Estado de San Luis Potosí, el Decreto 0181 relativo a la **Ley de Presupuesto y Responsabilidad Hacendaria del Estado y Municipios de San Luis Potosí**, misma que sufrió su última modificación el 27 de diciembre de 2019.
- VI. El 07 septiembre de 2016, el Consejo General del Instituto Nacional Electoral emitió el acuerdo número INE/CG661/2016, mediante el cual aprueba el **Reglamento de Elecciones del Instituto Nacional Electoral**, normativa que presento su última reforma el 08 de julio de 2020.

VII. El 27 de septiembre de 2019 el Pleno del Consejo Estatal Electoral y de Participación Ciudadana, mediante Acuerdo número **90/09/2019** aprobó el Proyecto de **Presupuesto de Egresos para el Ejercicio Fiscal 2020**, en el cual se solicitó lo siguiente:

| PRESUPUESTO GASTO ORDINARIO | | |
|------------------------------------|-----------|----------------------|
| SERVICIOS PERSONALES | \$ | 53,096,708.54 |
| MATERIALES Y SUMINISTROS | \$ | 1,374,557.10 |
| SERVICIOS GENERALES | \$ | 5,942,948.12 |
| BIENES MUEBLES E INTANGIBLES | \$ | 177,000.00 |
| SUBTOTAL | \$ | 60,591,213.76 |
| INVERSIÓN PÚBLICA | \$ | 2,500,000.00 |
| ART 37 LEE (2%) | \$ | 1,261,824.27 |
| TOTAL GASTO ORDINARIO | \$ | 64,353,038.03 |

**PROYECTO DE PRESUPUESTO DE EGRESOS
EJERCICIO FISCAL 2020**

| PRESUPUESTO INICIO DE PROCESO ELECTORAL | | |
|---|-----------|----------------------|
| SERVICIOS PERSONALES | \$ | 19,115,860.84 |
| MATERIALES Y SUMINISTROS | \$ | 4,176,113.70 |
| SERVICIOS GENERALES | \$ | 15,277,476.88 |
| BIENES MUEBLES E INTANGIBLES | \$ | 4,082,266.00 |
| INVERSIÓN PÚBLICA | \$ | 0.00 |
| SUBTOTAL | \$ | 42,651,844.42 |
| ART 37 L.E.E. (2%) | \$ | 853,036.89 |
| TOTAL PRESUPUESTO INICIO PROCESO ELECTORAL | \$ | 43,504,881.31 |

- VIII. El 26 de diciembre de 2019, el Congreso del Estado publicó en el Periódico Oficial del Gobierno del Estado el Decreto 0440, relativo a la **Ley del Presupuesto de Egresos del Estado de San Luis Potosí, para el Ejercicio Fiscal 2020, aprobó para el Consejo Estatal Electoral y de Participación Ciudadana, el siguiente presupuesto de egresos para ejercer:**

Artículo 7. Para cumplir con lo dispuesto por la Ley Electoral del Estado de San Luis Potosí, las erogaciones asignadas a las autoridades electorales y partidos políticos, incluidas las provisiones para incrementos salariales, prestaciones económicas, repercusiones por concepto de seguridad social y demás asignaciones derivadas de compromisos laborales y servicios básicos para su operación, suman la cantidad de \$186,432,697, distribuidas conforme a lo siguiente: Consejo Estatal Electoral y de Participación Ciudadana \$69,261,929; financiamiento a partidos y agrupaciones políticas \$117,170,768.

- IX. Que el día 16 de enero de 2020 mediante el oficio número **CEEPC/PRE/017/2020** este Consejo Estatal Electoral y de Participación Ciudadana solicitó a la Secretaria de Finanzas de Gobierno del Estado de San Luis Potosí **una ampliación al presupuesto aprobado por la cantidad de \$ 38,595,990.35 (Treinta y ocho millones quinientos noventa y cinco mil novecientos noventa pesos 35/100 m.n.),** lo anterior en razón de que este organismo autónomo necesita de dicho presupuesto para cumplir con cada una de las obligaciones que señala la Ley Electoral del Estado en sus artículos 30 y 44, dentro de los cuales disponen que el Consejo contará con los recursos presupuestarios, técnicos, humanos y materiales que requiera para el ejercicio directo de sus facultades y atribuciones, tales como lo son las normativas, ejecutivas, operativas, de coordinación, de vigilancia y de suplencia, lo anterior de conformidad con el artículo 20, fracción II, de la Ley de Presupuesto y Responsabilidad Hacendaria del Estado y Municipios de San Luis Potosí, **sin embargo al día de la fecha de presentación del presente acuerdo de adecuación presupuestal no se ha recibido respuesta.**
- X. El día 29 de enero de 2020 el Pleno del Consejo Estatal Electoral y de Participación Ciudadana con las facultades conferidas por la Ley como un ente autónomo, aprobó una **primera adecuación al Presupuesto de Egresos para el Ejercicio Fiscal 2020,** de conformidad con lo dispuesto en los artículos 3º, fracción I, 5º, fracción III, 51,52,53,54 de Ley de Presupuesto y Responsabilidad Hacendaria del Estado y Municipios de San Luis Potosí, siendo la siguiente:

| ADECUACIÓN PRESUPUESTO INICIO DE PROCESO ELECTORAL | | |
|--|-----------|----------------------|
| SERVICIOS PERSONALES | \$ | 7,054,742.53 |
| MATERIALES Y SUMINISTROS | \$ | 605,533.70 |
| SERVICIOS GENERALES | \$ | 4,279,723.77 |
| BIENES MUEBLES E INTANGIBLES | \$ | 0.00 |
| INVERSIÓN PÚBLICA | \$ | 0.00 |
| SUBTOTAL | \$ | 12,000,000.00 |
| ART 37 L.E.E (2%) | \$ | 0.00 |
| TOTAL PRESUPUESTO INICIO PROCESO ELECTORAL | \$ | 12,000,000.00 |

| ADECUACIÓN PRESUPUESTO GASTO ORDINARIO | | |
|--|-----------|----------------------|
| SERVICIOS PERSONALES | \$ | 51,457,323.09 |
| MATERIALES Y SUMINISTROS | \$ | 1,146,088.90 |
| SERVICIOS GENERALES | \$ | 4,658,517.01 |
| BIENES MUEBLES E INTANGIBLES | \$ | 0.00 |
| SUBTOTAL | \$ | 57,261,929.00 |
| INVERSIÓN PÚBLICA | \$ | 0.00 |
| ART 37 LEE (2%) | \$ | 0.00 |
| TOTAL GASTO ORDINARIO | \$ | 57,261,929.00 |

XI. El día 11 de septiembre de 2020 el Pleno del Consejo Estatal Electoral y de Participación Ciudadana con las facultades conferidas por la Ley como un ente autónomo, aprobó una **segunda adecuación al Presupuesto de Egresos correspondiente al Gasto Ordinario y Gasto de Inicio de Proceso Electoral para el Ejercicio Fiscal 2020**, de conformidad con lo dispuesto en los artículos 3º, fracción I, 5º, fracción III, 51,52,53,54 de la Ley de Presupuesto y Responsabilidad Hacendaria del Estado y Municipios de San Luis Potosí, quedando de la siguiente manera:

SEGUNDA ADECUACIÓN AL PRESUPUESTO DE EGRESOS EJERCICIO FISCAL 2020

| ADECUACIÓN PRESUPUESTO GASTO ORDINARIO | | | |
|--|-------------------------|-------------------------|--|
| CAPITULO DEL GASTO | PRIMERA ADECUACIÓN | SEGUNDA ADECUACIÓN | |
| SERVICIOS PERSONALES | \$ 51,457,323.09 | \$ 51,467,323.09 | |
| MATERIALES Y SUMINISTROS | \$ 1,146,088.90 | \$ 1,028,806.62 | |
| SERVICIOS GENERALES | \$ 4,658,517.01 | \$ 4,775,800.39 | |
| BIENES MUEBLES E INTANGIBLES | \$ 0.00 | \$ 0.00 | |
| TOTAL GASTO ORDINARIO | \$ 57,261,929.00 | \$ 57,261,929.00 | |

SEGUNDA ADECUACIÓN AL PRESUPUESTO DE EGRESOS EJERCICIO FISCAL 2020

| ADECUACIÓN PRESUPUESTO INICIO DE PROCESO ELECTORAL | | | |
|--|-------------------------|-------------------------|--|
| PROGRAMAS PRESUPUESTALES | PRIMERA ADECUACIÓN | SEGUNDA ADECUACIÓN | |
| SERVICIOS PERSONALES | \$ 7,054,742.53 | \$ 3,408,147.50 | |
| MATERIALES Y SUMINISTROS | \$ 605,533.70 | \$ 612,781.5 | |
| SERVICIOS GENERALES | \$ 4,279,723.77 | \$ 7,970,070.91 | |
| BIENES MUEBLES E INTANGIBLES | \$ 0.00 | \$ 0.00 | |
| TOTAL PRESUPUESTO INICIO PROCESO ELECTORAL | \$ 12,000,000.00 | \$ 12,000,000.00 | |

SEGUNDA ADECUACIÓN AL PRESUPUESTO DE EGRESOS EJERCICIO FISCAL 2020
RENDIMIENTOS FINANCIEROS AL 31 DE JULIO DE 2020

RENDIMIENTOS FINANCIEROS \$ 404,692.30

Se designará al proyecto de Inicio de Proceso Electoral de la siguiente manera:

PROGRAMA DE COMITES MUNICIPALES Y COMISIONES DISTRITALES \$ 394,692.30

PROGRAMA DE COMUNICACIÓN Y ATENCIÓN A MEDIOS \$ 20,000.00

- XII. El día 13 de noviembre de 2020 el Pleno del Consejo Estatal Electoral y de Participación Ciudadana con las facultades conferidas por la Ley como un ente autónomo, aprobó una **tercera adecuación al Presupuesto de Egresos correspondiente al Gasto Ordinario y Gasto de Inicio de Proceso Electoral para el Ejercicio Fiscal 2020**, de conformidad con lo dispuesto en los artículos 3°, fracción I, 5°, fracción III, 51,52,53,54 de la Ley de Presupuesto y Responsabilidad Hacendaria del Estado y Municipios de San Luis Potosí, quedando de la siguiente manera:

ADECUACIÓN PRESUPUESTO GASTO ORDINARIO

| CAPITULO DEL GASTO | SEGUNDA ADECUACIÓN | TERCERA ADECUACIÓN |
|------------------------------|-------------------------|-------------------------|
| SERVICIOS PERSONALES | \$ 51,457,323.09 | \$ 51,457,323.09 |
| MATERIALES Y SUMINISTROS | \$ 1,028,825.55 | \$ 1,097,914.82 |
| SERVICIOS GENERALES | \$ 4,775,800.38 | \$ 4,681,691.29 |
| BIENES MUEBLES E INTANGIBLES | \$ 0.00 | \$ 26,000.00 |
| TOTAL GASTO ORDINARIO | \$ 57,261,929.02 | \$ 57,261,929.00 |

ADECUACIÓN PRESUPUESTO INICIO DE PROCESO ELECTORAL

| CAPITULO DEL GASTO | SEGUNDA ADECUACIÓN | TERCERA ADECUACIÓN |
|------------------------------|-------------------------|-------------------------|
| SERVICIOS PERSONALES | \$ 3,408,147.59 | \$ 3,408,147.59 |
| MATERIALES Y SUMINISTROS | \$ 745,481.50 | \$ 638,117.78 |
| SERVICIOS GENERALES | \$ 8,260,063.21 | \$ 8,096,142.43 |
| BIENES MUEBLES E INTANGIBLES | \$ 0.00 | \$ 266,284.60 |
| TOTAL GASTO ORDINARIO | \$ 12,404,692.30 | \$ 12,404,692.30 |

- XIII. El 27 de noviembre de 2020 la Comisión Permanente de Administración del Consejo Estatal Electoral y de Participación Ciudadana, acordó enviar a la Secretaria Ejecutiva del referido Organismo Electoral la **propuesta para realizar una aplicación de los rendimientos financieros del Gasto Ordinario del ejercicio 2020, para la adecuación presupuestal del capítulo 5000**, referente a la adquisición de los bienes necesarios para la seguridad y acceso al edificio sede del Organismo Electoral. Por lo anterior y

CONSIDERANDO

PRIMERO. Que el artículo 116, fracción IV, inciso c numeral 1, de la **Constitución Política de los Estados Unidos Mexicanos**, señala que los organismos públicos locales electorales contarán con un órgano de dirección superior integrado por un consejero presidente y seis consejeros electorales, con derecho a voz y voto; el secretario ejecutivo y los representantes de los partidos políticos concurrirán a las sesiones sólo con derecho a voz; cada partido político contará con un representante en dicho órgano.

SEGUNDO. Que el artículo 98 de la **Ley General de Instituciones y Procedimientos Electorales**, dispone que los Organismos Públicos Locales están dotados de personalidad jurídica y patrimonio propios. Gozarán de autonomía en su funcionamiento e independencia en sus decisiones, en los términos previstos en la Constitución, la citada Ley, las constituciones y leyes locales. Serán profesionales en su desempeño. Se regirán por los principios de certeza, imparcialidad, independencia, legalidad, máxima publicidad y objetividad.

TERCERO. Que el artículo 99 numeral 1 de la **Ley General de Instituciones y Procedimientos Electorales** señala que los Organismos Públicos Locales contarán con un órgano de dirección superior integrado por una Consejera o un Consejero Presidente y seis Consejeras y Consejeros Electorales, con derecho a voz y voto; la Secretaria o el Secretario Ejecutivo y representantes de los partidos políticos con registro nacional o estatal, quienes concurrirán a las sesiones solo con derecho a voz. En su conformación deberá garantizarse el principio de paridad de género.

CUARTO. Que el artículo 1º del **Reglamento de Elecciones del Instituto Nacional Electoral**, establece que tiene por objeto **regular** las disposiciones aplicables en materia de instituciones y procedimientos electorales, así como la **operación de los actos y actividades vinculados al desarrollo de los procesos electorales** que corresponde realizar, en el ámbito de sus respectivas competencias, al Instituto Nacional Electoral y a los Organismos Públicos Locales de las entidades federativas, asimismo su observancia es general y obligatoria para el Instituto Nacional Electoral, los Organismos Públicos Locales de las entidades federativas, en lo que corresponda; los partidos políticos, precandidatos, aspirantes a candidatos independientes,

candidatos, así como para las personas físicas y morales vinculadas a alguna etapa o procedimiento regulado en este ordenamiento.

QUINTO. Que los artículos 31 de la **Constitución Política del Estado de San Luis Potosí** y el numeral 30 de la Ley Electoral de la propia entidad federativa, disponen que el Consejo Estatal Electoral y de Participación Ciudadana es un organismo de carácter permanente, autónomo, independiente en sus decisiones y funcionamiento; con personalidad jurídica y patrimonio propios; encargado de vigilar el cumplimiento de las disposiciones constitucionales y reglamentarias de la materia electoral; de preparar, desarrollar y vigilar los procesos electorales estatales y municipales; así como los procesos de consulta ciudadana; integrado conforme lo dispone la ley respectiva.

SEXTO. Que el artículo 40 de la **Ley Electoral del Estado**, dispone que el Pleno del Consejo es el órgano superior de dirección, responsable de vigilar el cumplimiento de las disposiciones constitucionales y legales en materia electoral, así como de velar porque los principios de certeza, legalidad, independencia, imparcialidad, máxima publicidad, equidad y objetividad guíen todas las actividades del Consejo.

SÉPTIMO. Que el artículo 33 de la Ley Electoral del Estado, señala que el **patrimonio del Consejo se integra con los bienes muebles e inmuebles que se adquieran o destinen al cumplimiento de su objeto**, así como con las partidas que anualmente se le señalen en el Presupuesto de Egresos del Estado, más los ingresos que perciba con motivo del ejercicio de sus atribuciones previstas en esta Ley y otras disposiciones legales aplicables. Para su administración y control se estará a lo dispuesto por la Constitución Política del Estado Libre y Soberano de San Luis Potosí; esta Ley; la Ley de Presupuesto y Responsabilidad Hacendaria del Estado y Municipios de San Luis Potosí; la Ley de Adquisiciones del Estado; la Ley de Bienes del Estado y Municipios de San Luis Potosí, y la demás legislación aplicable.

OCTAVO. El artículo 3º, fracción I de la **Ley de Presupuesto y Responsabilidad Hacendaria del Estado y Municipios de San Luis Potosí**, señala que se entiende por **ADECUACIONES PRESUPUESTARIAS**: las modificaciones a las estructuras funcional, programática, administrativa y económica; a los calendarios de presupuesto y las ampliaciones y reducciones al Presupuesto de Egresos; o a los flujos de efectivo correspondientes; **siempre que permitan un mejor cumplimiento de los objetivos de los programas a cargo de los ejecutores del gasto.**

NOVENO. El artículo 3º, fracción II de la Ley de Presupuesto y Responsabilidad Hacendaria del Estado y Municipios de San Luis Potosí, señala que se entiende por **TRANSFERENCIA PRESUPUESTARIA**: el movimiento que consiste en trasladar el importe parcial o total de la asignación de un capítulo a otro, sin modificar el importe total del presupuesto autorizado.

DÉCIMO. El artículo 5 fracción III de la Ley de Presupuesto y Responsabilidad Hacendaria del Estado y Municipios de San Luis Potosí, establece que **los entes autónomos reconocidos en la Constitución Política del Estado cuentan con la atribución de autorizar las adecuaciones a sus presupuestos sin requerir la autorización de la Secretaría**, observando las disposiciones de dicha Ley; así mismo el artículo 54 de la referida ley, señala que los poderes, Legislativo; y Judicial, **los entes autónomos**, los municipios y sus organismos, **podrán autorizar adecuaciones a sus respectivos presupuestos en los términos del artículo anterior, siempre que permitan un mejor cumplimiento de los objetivos de los programas a su cargo. Dichas adecuaciones deberán ser autorizadas por sus órganos de gobierno.**

DÉCIMO PRIMERO. El artículo 21 de la Ley de Presupuesto y Responsabilidad Hacendaria del Estado y Municipios de San Luis Potosí, señala que los poderes, Legislativo; y Judicial, y los entes autónomos, **podrán autorizar erogaciones adicionales a las aprobadas en sus respectivos presupuestos, con cargo a los ingresos excedentes que, en su caso, generen, siempre y cuando informen a la Secretaría sobre la obtención y la aplicación de dichos ingresos**, para efectos de la integración de los informes trimestrales y la Cuenta Pública.

DÉCIMO SEGUNDO. Que el artículo 51 de la Ley de Presupuesto y Responsabilidad Hacendaria del Estado y Municipios de San Luis Potosí, establece que los ejecutores del gasto deberán sujetarse a los montos autorizados en el Presupuesto de Egresos para sus respectivos ramos, programas y flujos de efectivo, salvo que se realicen adecuaciones presupuestarias en los términos que señala ese Capítulo, y los artículos, 19, 20, y 21 de dicha Ley.

DÉCIMO TERCERO. El artículo 52 de la Ley de Presupuesto y Responsabilidad Hacendaria del Estado y Municipios de San Luis Potosí, señala que **las adecuaciones presupuestarias se realizarán siempre que permitan un mejor cumplimiento de los objetivos de los programas a cargo de los ejecutores del gasto**, y comprenderán: I. Modificaciones a las estructuras: a) Administrativa. b) Funcional y programática. c) Económica, y II. Modificaciones a los calendarios de presupuesto.

DÉCIMO CUARTO El artículo 54 de la Ley de Presupuesto y Responsabilidad Hacendaria del Estado y Municipios de San Luis Potosí, señala que los poderes, Legislativo; y Judicial, los entes autónomos, los municipios y sus organismos, **podrán autorizar adecuaciones a sus respectivos presupuestos en los términos del artículo anterior, siempre que permitan un mejor cumplimiento de los objetivos de los programas a su cargo. Dichas adecuaciones deberán ser autorizadas por sus órganos de gobierno.**

DÉCIMO QUINTO. El artículo 55 de la citada Ley, establece que los ejecutores del gasto, en el ejercicio de sus respectivos presupuestos, deberán tomar medidas para racionalizar el gasto destinado a las actividades administrativas y de apoyo, sin afectar el cumplimiento de las metas de los programas aprobados en sus presupuestos de egresos. **Los ejecutores del gasto podrán**

destinar a sus programas prioritarios los ahorros generados como resultado de la aplicación de dichas medidas.

DÉCIMO SEXTO. Por lo que respecta a la presente adecuación, se plantea realizar la aplicación de los rendimientos financieros obtenidos del financiamiento público de Gasto Ordinario del ejercicio 2020 de los meses de agosto, septiembre y octubre, por la cantidad de \$ 142,778.43 (CIENTO CUARENTA Y DOS MIL SETECIENTOS SETENTA Y OCHO PESOS 43/100 M.N) para destinarlos al capítulo 5000 y con ello realizar las erogaciones y/o adquisiciones de los bienes necesarios para la seguridad y acceso al edificio sede de este Consejo Estatal Electoral y de Participación Ciudadana, evitando con ello la posible vulnerabilidad en el control de acceso, tanto a nivel peatonal como del flujo vehicular, dotando de mayor seguridad a los servidores públicos y visitantes de este Organismo Electoral.

DÉCIMO SÉPTIMO. La presente autorización de la aplicación de los rendimientos financieros se realiza con las facultades conferidas al Consejo Estatal Electoral y de Participación Ciudadana como un Organismo Autónomo y en base al monto autorizado y contenido en la Ley del Presupuesto de Egresos del Estado de San Luis Potosí para el Ejercicio Fiscal 2020, con estricto apego a lo dispuesto en la Ley de Presupuesto y Responsabilidad Hacendaria del Estado y Municipios de San Luis Potosí, sin modificar el importe total del presupuesto autorizado para el citado Ejercicio Fiscal, por lo que el Pleno del Consejo Estatal Electoral y de Participación Ciudadana presenta para su aprobación el siguiente:

ACUERDO DEL PLENO DEL CONSEJO ESTATAL ELECTORAL Y DE PARTICIPACIÓN CIUDADANA, MEDIANTE EL CUAL SE AUTORIZA REALIZAR LA APLICACIÓN DE LOS RENDIMIENTOS FINANCIEROS DEL GASTO ORDINARIO DEL EJERCICIO 2020, PARA LA ADECUACIÓN PRESUPUESTAL DEL CAPÍTULO 5000, REFERENTE A LA ADQUISICIÓN DE LOS BIENES NECESARIOS PARA LA SEGURIDAD Y ACCESO AL EDIFICIO SEDE DEL ORGANISMO ELECTORAL.

PRIMERO. El Pleno del Consejo Estatal Electoral y de Participación Ciudadana aprueba la aplicación de los rendimientos financieros del Gasto Ordinario del Ejercicio 2020, correspondiente a los meses de agosto, septiembre y octubre de dicho ejercicio por la cantidad de \$ 142,778.43 (CIENTO CUARENTA Y DOS MIL SETECIENTOS SETENTA Y OCHO PESOS 43/100 M.N) a fin de realizar la adecuación presupuestal al capítulo 5000, para la adquisición de los bienes necesarios para la seguridad y acceso al edificio sede del Organismo Electoral, de conformidad con lo previsto en los artículos 3º, fracción I, 54 de la Ley de Presupuesto y Responsabilidad Hacendaria del Estado y Municipios de San Luis Potosí.

SEGUNDO. Se instruye a la Secretaria Ejecutiva de este Consejo notificar el presente acuerdo a la Secretaría de Finanzas de Gobierno del Estado de San Luis Potosí para los efectos legales conducentes.

TERCERO. Se instruye a la Secretaria Ejecutiva de este Consejo notificar el presente acuerdo en los Estrados de las oficinas del Consejo Estatal Electoral y de Participación Ciudadana para los efectos legales conducentes.

El presente acuerdo fue aprobado por unanimidad de votos en Sesión del Pleno del Consejo Estatal Electoral y de Participación Ciudadana de fecha 29 veintinueve días del mes de noviembre del año 2020.



MTRA. SILVIA DEL CARMEN MARTINEZ MÉNDEZ
SECRETARIA EJECUTIVA



MTRA. LAURA ELENA FONSECA LEAL
CONSEJERA PRESIDENTA

ACUERDO DEL PLENO DEL CONSEJO ESTATAL ELECTORAL Y DE PARTICIPACIÓN CIUDADANA, MEDIANTE EL CUAL SE REALIZA UNA QUINTA ADECUACIÓN AL PRESUPUESTO DE EGRESOS CORRESPONDIENTE AL GASTO ORDINARIO Y GASTO DE INICIO DE PROCESO ELECTORAL PARA EL EJERCICIO FISCAL 2020 DEL REFERIDO ORGANISMO ELECTORAL, LO ANTERIOR EN TÉRMINOS DE LO DISPUESTO EN LOS ARTÍCULOS 3º, FRACCIÓN I, 5º, FRACCIÓN III, 21, 51, 52, Y 54 DE LA LEY DE PRESUPUESTO Y RESPONSABILIDAD HACENDARIA DEL ESTADO Y MUNICIPIOS DE SAN LUIS POTOSÍ.

ANTECEDENTES

- I. El 10 de febrero de 2014, se publicó en el Diario Oficial de la Federación, el Decreto mediante el cual fueron reformados, adicionados y derogados diversos preceptos de la **Constitución Política de los Estados Unidos Mexicanos**, en materia política-electoral.
- II. El 23 de mayo de 2014, se publicó en el Diario Oficial de la Federación, la **Ley General de Instituciones y Procedimientos Electorales**, aprobada por el H. Congreso de la Unión el 15 de mayo de 2014, legislación que presenta su última reforma el 13 de abril de 2020.
- III. El 26 de junio de 2014, se publicó en el Periódico Oficial del Estado, el Decreto 607 por medio del cual se reforman artículos de la **Constitución Política del Estado Libre y Soberano de San Luis Potosí**, la cual presenta su última reforma el 27 de agosto de 2020.
- IV. El 30 de junio de 2014 dos mil catorce, se publicó en el Periódico Oficial del Estado, el Decreto 613 por medio del cual se expide la **Ley Electoral del Estado de San Luis Potosí**, la cual fue reformada por Decretos 0653, de fecha 31 de mayo de 2017; Decreto 0658, de fecha 10 de junio de 2017, Decreto 0644, de fecha 24 de marzo de 2020 y decreto 0680 de fecha 29 de mayo de 2020.
- V. El 03 de marzo de 2016, se publicó en el Periódico Oficial del Estado de San Luis Potosí, el Decreto 0181 relativo a la **Ley de Presupuesto y Responsabilidad Hacendaria del Estado y Municipios de San Luis Potosí**, misma que sufrió su última modificación el 27 de diciembre de 2019.
- VI. El 07 septiembre de 2016, el Consejo General del Instituto Nacional Electoral emitió el acuerdo número INE/CG661/2016, mediante el cual aprueba el **Reglamento de Elecciones del Instituto Nacional Electoral**, normativa que presento su última reforma el 08 de julio de 2020.

VII. El 27 de septiembre de 2019 el Pleno del Consejo Estatal Electoral y de Participación Ciudadana, mediante Acuerdo número **90/09/2019** aprobó el Proyecto de Presupuesto de Egresos para el Ejercicio Fiscal 2020, en el cual se solicitó lo siguiente:

| PRESUPUESTO GASTO ORDINARIO | |
|------------------------------------|-------------------------|
| SERVICIOS PERSONALES | \$ 53,096,708.54 |
| MATERIALES Y SUMINISTROS | \$ 1,374,557.10 |
| SERVICIOS GENERALES | \$ 5,942,948.12 |
| BIENES MUEBLES E INTANGIBLES | \$ 177,000.00 |
| SUBTOTAL | \$ 60,591,213.76 |
| INVERSIÓN PÚBLICA | \$ 2,500,000.00 |
| ART 37 LEE (2%) | \$ 1,261,824.27 |
| TOTAL GASTO ORDINARIO | \$ 64,353,038.03 |

**PROYECTO DE PRESUPUESTO DE EGRESOS
EJERCICIO FISCAL 2020**

| PRESUPUESTO INICIO DE PROCESO ELECTORAL | |
|---|-------------------------|
| SERVICIOS PERSONALES | \$ 19,115,980.84 |
| MATERIALES Y SUMINISTROS | \$ 4,176,110.70 |
| SERVICIOS GENERALES | \$ 15,277,476.88 |
| BIENES MUEBLES E INTANGIBLES | \$ 4,082,266.00 |
| INVERSIÓN PÚBLICA | \$ 0.00 |
| SUBTOTAL | \$ 42,651,844.42 |
| ART 37 L.E.E. (2%) | \$ 853,036.89 |
| TOTAL PRESUPUESTO INICIO PROCESO ELECTORAL | \$ 43,504,881.31 |

- VIII. El 26 de diciembre de 2019, el Congreso del Estado publicó en el Periódico Oficial del Gobierno del Estado el Decreto 0440, relativo a la **Ley del Presupuesto de Egresos del Estado de San Luis Potosí, para el Ejercicio Fiscal 2020, aprobó para el Consejo Estatal Electoral y de Participación Ciudadana, el siguiente presupuesto de egresos para ejercer:**

*Artículo 7. Para cumplir con lo dispuesto por la Ley Electoral del Estado de San Luis Potosí, las erogaciones asignadas a las autoridades electorales y partidos políticos, incluidas las previsiones para incrementos salariales, prestaciones económicas, repercusiones por concepto de seguridad social y demás asignaciones derivadas de compromisos laborales y servicios básicos para su operación, suman la cantidad de \$186,432,697, distribuidas conforme a lo siguiente: **Consejo Estatal Electoral y de Participación Ciudadana \$69,261,929; financiamiento a partidos y agrupaciones políticas \$117,170,768.***

- IX. Que el día 16 de enero de 2020 mediante el oficio número **CEEPC/PRE/017/2020** este Consejo Estatal Electoral y de Participación Ciudadana solicitó a la Secretaria de Finanzas de Gobierno del Estado de San Luis Potosí **una ampliación al presupuesto aprobado por la cantidad de \$ 38,595,990.35 (Treinta y ocho millones quinientos noventa y cinco mil novecientos noventa pesos 35/100 m.n.)**, lo anterior en razón de que este organismo autónomo necesita de dicho presupuesto para cumplir con cada una de las obligaciones que señala la Ley Electoral del Estado en sus artículos 30 y 44, dentro de los cuales disponen que el Consejo contará con los recursos presupuestarios, técnicos, humanos y materiales que requiera para el ejercicio directo de sus facultades y atribuciones, tales como lo son las normativas, ejecutivas, operativas, de coordinación, de vigilancia y de suplencia, lo anterior de conformidad con el artículo 20, fracción II, de la Ley de Presupuesto y Responsabilidad Hacendaria del Estado y Municipios de San Luis Potosí, **sin embargo al día de la fecha de presentación del presente acuerdo de adecuación presupuestal no se ha recibido respuesta.**
- X. El día 29 de enero de 2020 el Pleno del Consejo Estatal Electoral y de Participación Ciudadana con las facultades conferidas por la Ley como un ente autónomo, aprobó una **primera adecuación al Presupuesto de Egresos para el Ejercicio Fiscal 2020**, de conformidad con lo dispuesto en los artículos 3º, fracción I, 5º, fracción III, 51,52,53,54 de Ley de Presupuesto y Responsabilidad Hacendaria del Estado y Municipios de San Luis Potosí, siendo la siguiente:

| ADECUACIÓN PRESUPUESTO INICIO DE PROCESO ELECTORAL | | |
|--|-----------|----------------------|
| SERVICIOS PERSONALES | \$ | 7,054,742.53 |
| MATERIALES Y SUMINISTROS | \$ | 665,533.70 |
| SERVICIOS GENERALES | \$ | 4,279,723.77 |
| BIENES MUEBLES E INTANGIBLES | \$ | 0.00 |
| INVERSIÓN PÚBLICA | \$ | 0.00 |
| SUBTOTAL | \$ | 12,000,000.00 |
| ART 37 L.E.E. (2%) | \$ | 0.00 |
| TOTAL PRESUPUESTO INICIO PROCESO ELECTORAL | \$ | 12,000,000.00 |

| ADECUACIÓN PRESUPUESTO GASTO ORDINARIO | | |
|--|-----------|----------------------|
| SERVICIOS PERSONALES | \$ | 51,457,323.09 |
| MATERIALES Y SUMINISTROS | \$ | 1,146,989.99 |
| SERVICIOS GENERALES | \$ | 4,658,517.01 |
| BIENES MUEBLES E INTANGIBLES | \$ | 0.00 |
| SUBTOTAL | \$ | 57,261,929.00 |
| INVERSIÓN PÚBLICA | \$ | 0.00 |
| ART 37 LEE (2%) | \$ | 0.00 |
| TOTAL GASTO ORDINARIO | \$ | 57,261,929.00 |

XI. El día 11 de septiembre de 2020 el Pleno del Consejo Estatal Electoral y de Participación Ciudadana con las facultades conferidas por la Ley como un ente autónomo, aprobó una segunda adecuación al Presupuesto de Egresos correspondiente al Gasto Ordinario y Gasto de Inicio de Proceso Electoral para el Ejercicio Fiscal 2020, de conformidad con lo dispuesto en los artículos 3º, fracción I, 5º, fracción III, 51,52,53,54 de la Ley de Presupuesto y Responsabilidad Hacendaria del Estado y Municipios de San Luis Potosí, quedando de la siguiente manera:

SEGUNDA ADECUACIÓN AL PRESUPUESTO DE EGRESOS EJERCICIO FISCAL 2020

| ADECUACIÓN PRESUPUESTO GASTO ORDINARIO | | | |
|--|-------------------------|-------------------------|--|
| CAPÍTULO DEL GASTO | PRIMERA ADECUACIÓN | SEGUNDA ADECUACIÓN | |
| SERVICIOS PERSONALES | \$ 51,457,323.09 | \$ 51,457,323.09 | |
| MATERIALES Y SUMINISTROS | \$ 1,146,989.99 | \$ 1,026,606.62 | |
| SERVICIOS GENERALES | \$ 4,658,517.01 | \$ 4,776,600.39 | |
| BIENES MUEBLES E INTANGIBLES | \$ 0.00 | \$ 0.00 | |
| TOTAL GASTO ORDINARIO | \$ 57,261,929.00 | \$ 57,261,929.00 | |

SEGUNDA ADECUACIÓN AL PRESUPUESTO DE EGRESOS EJERCICIO FISCAL 2020

| ADECUACIÓN PRESUPUESTO INICIO DE PROCESO ELECTORAL | | | |
|--|-------------------------|-------------------------|--|
| PROGRAMAS PRESUPUESTALES | PRIMERA ADECUACIÓN | SEGUNDA ADECUACIÓN | |
| SERVICIOS PERSONALES | \$ 7,054,742.53 | \$ 3,408,147.89 | |
| MATERIALES Y SUMINISTROS | \$ 665,533.70 | \$ 612,781.5 | |
| SERVICIOS GENERALES | \$ 4,279,723.77 | \$ 7,979,070.91 | |
| BIENES MUEBLES E INTANGIBLES | \$ 0.00 | \$ 0.00 | |
| TOTAL PRESUPUESTO INICIO PROCESO ELECTORAL | \$ 12,000,000.00 | \$ 12,000,000.00 | |

**SEGUNDA ADECUACIÓN AL PRESUPUESTO DE
EGRESOS EJERCICIO FISCAL 2020**
RENDIMIENTOS FINANCIEROS AL 31 DE JULIO DE 2020

| | |
|---|---------------|
| RENDIMIENTOS FINANCIEROS | \$ 494,692.30 |
| <i>Se destinarán al proyecto de Inicio de Proceso Electoral de la siguiente manera:</i> | |
| PROGRAMA DE COMITES MUNICIPALES Y COMISIONES DISTRITALES | \$ 384,692.30 |
| PROGRAMA DE COMUNICACIÓN Y ATENCIÓN A MEDIOS | \$ 20,000.00 |

- XII. El día 13 de noviembre de 2020 el Pleno del Consejo Estatal Electoral y de Participación Ciudadana con las facultades conferidas por la Ley como un ente autónomo, aprobó una **tercera adecuación** al Presupuesto de Egresos correspondiente al Gasto Ordinario y Gasto de Inicio de Proceso Electoral para el Ejercicio Fiscal 2020, de conformidad con lo dispuesto en los artículos 3º, fracción I, 5º, fracción III, 51,52,53,54 de la Ley de Presupuesto y Responsabilidad Hacendaria del Estado y Municipios de San Luis Potosí, quedando de la siguiente manera:

ADECUACIÓN PRESUPUESTO GASTO ORDINARIO

| CAPITULO DEL GASTO | SEGUNDA ADECUACIÓN | TERCERA ADECUACIÓN |
|------------------------------|--------------------|--------------------|
| SERVICIOS PERSONALES | \$ 51,457,323.09 | \$ 51,457,323.09 |
| MATERIALES Y SUMINISTROS | \$ 1,028,805.55 | \$ 1,097,814.82 |
| SERVICIOS GENERALES | \$ 4,775,800.38 | \$ 4,681,691.29 |
| BIENES MUEBLES E INTANGIBLES | \$ 0.00 | \$ 26,000.00 |

ADECUACIÓN PRESUPUESTO INICIO DE PROCESO ELECTORAL

| CAPITULO DEL GASTO | SEGUNDA ADECUACIÓN | TERCERA ADECUACIÓN |
|------------------------------|-------------------------|-------------------------|
| SERVICIOS PERSONALES | \$ 3,408,147.59 | \$ 3,408,147.59 |
| MATERIALES Y SUMINISTROS | \$ 746,481.60 | \$ 636,117.78 |
| SERVICIOS GENERALES | \$ 8,250,093.21 | \$ 8,086,142.43 |
| BIENES MUEBLES E INTANGIBLES | \$ 0.00 | \$ 266,284.63 |
| TOTAL GASTO ORDINARIO | \$ 12,404,852.30 | \$ 12,404,852.30 |

- XIII. El día 29 de noviembre de 2020 el Pleno del Consejo Estatal Electoral y de Participación Ciudadana con las facultades conferidas por la Ley como un ente autónomo, aprobó una **cuarta adecuación al Presupuesto de Egresos para realizar una aplicación de los rendimientos financieros del Gasto Ordinario del ejercicio 2020**, correspondiente a los meses de agosto, septiembre y octubre de dicho ejercicio, por la cantidad de \$ 142,778.43 (CIENTO CUARENTA Y DOS MIL SETECIENTOS SETENTA Y OCHO PESOS 43/100 M.N), para la **adecuación presupuestal del capítulo 5000, referente a la adquisición de los bienes necesarios para la seguridad y acceso al edificio sede del Organismo Electoral**, de conformidad con lo dispuesto en los artículos 3º, fracción I, 5º, fracción III, 51,52,53,54 de la Ley de Presupuesto y Responsabilidad Hacendaria del Estado y Municipios de San Luis Potosí.
- XIV. El 14 de diciembre de 2020 en Sesión Extraordinaria, la Comisión Permanente de Administración del Consejo Estatal Electoral y de Participación Ciudadana, acordó enviar a la Secretaria Ejecutiva del referido Organismo Electoral, la **propuesta para realizar una quinta adecuación al Presupuesto de Egresos para el Ejercicio Fiscal 2020, correspondiente al Gasto Ordinario e inicio de Proceso Electoral 2020- 2021** de conformidad con lo dispuesto en los artículos 3º, fracción I, 5º, fracción III, 51, 52, 53 y 54 de la Ley de Presupuesto y Responsabilidad Hacendaria del Estado y Municipios de San Luis Potosí para que en su momento se turnara al Pleno del referido Organismo Electoral para su discusión y aprobación en la próxima Sesión. Por lo anterior y

CONSIDERANDO

PRIMERO. Que el artículo 116, fracción IV, inciso c numeral 1, de la **Constitución Política de los Estados Unidos Mexicanos**, señala que los organismos públicos locales electorales contarán con un órgano de dirección superior integrado por un consejero presidente y seis consejeros electorales, con derecho a voz y voto; el secretario ejecutivo y los representantes de los partidos políticos concurrirán a las sesiones sólo con derecho a voz; cada partido político contará con un representante en dicho órgano.

SEGUNDO. Que el artículo 98 de la **Ley General de Instituciones y Procedimientos Electorales**, dispone que los Organismos Públicos Locales están dotados de personalidad jurídica y patrimonio propios. Gozarán de autonomía en su funcionamiento e independencia en sus decisiones, en los términos previstos en la Constitución, la citada Ley, las constituciones y leyes locales. Serán profesionales en su desempeño. Se regirán por los principios de certeza, imparcialidad, independencia, legalidad, máxima publicidad y objetividad.

TERCERO. Que el artículo 99 numeral 1 de la **Ley General de Instituciones y Procedimientos Electorales** señala que los Organismos Públicos Locales contarán con un órgano de dirección superior integrado por una Consejera o un Consejero Presidente y seis Consejeras y Consejeros Electorales, con derecho a voz y voto; la Secretaria o el Secretario Ejecutivo y representantes de los partidos políticos con registro nacional o estatal, quienes concurrirán a las sesiones solo con derecho a voz. En su conformación deberá garantizarse el principio de paridad de género.

CUARTO. Que el artículo 1º del **Reglamento de Elecciones del Instituto Nacional Electoral**, establece que tiene por objeto **regular las disposiciones aplicables en materia de instituciones y procedimientos electorales, así como la operación de los actos y actividades vinculados al desarrollo de los procesos electorales** que corresponde realizar, en el ámbito de sus respectivas competencias, al Instituto Nacional Electoral y a los Organismos Públicos Locales de las entidades federativas, asimismo su observancia es general y obligatoria para el Instituto Nacional Electoral, los Organismos Públicos Locales de las entidades federativas, en lo que corresponda; los partidos políticos, precandidatos, aspirantes a candidatos independientes, candidatos, así como para las personas físicas y morales vinculadas a alguna etapa o procedimiento regulado en este ordenamiento.

QUINTO. Que los artículos 31 de la **Constitución Política del Estado de San Luis Potosí** y el numeral 30 de la **Ley Electoral** de la propia entidad federativa, disponen que el Consejo Estatal Electoral y de Participación Ciudadana es un organismo de carácter permanente, autónomo, independiente en sus decisiones y funcionamiento; con personalidad jurídica y patrimonio propios; encargado de vigilar el cumplimiento de las disposiciones constitucionales y reglamentarias de la materia electoral; de preparar, desarrollar y vigilar los procesos electorales estatales y municipales; así como los procesos de consulta ciudadana; integrado conforme lo dispone la ley respectiva.

SEXTO. Que el artículo 40 de la **Ley Electoral del Estado**, dispone que el Pleno del Consejo es el órgano superior de dirección, responsable de vigilar el cumplimiento de las disposiciones constitucionales y legales en materia electoral, así como de velar porque los principios de certeza, legalidad, independencia, imparcialidad, máxima publicidad, equidad y objetividad guíen todas las actividades del Consejo.

SÉPTIMO. Que el artículo 33 de la **Ley Electoral del Estado**, señala que el patrimonio del Consejo se integra con los bienes muebles e inmuebles que se adquieran o destinen al cumplimiento de su objeto, así como con las partidas que anualmente se le señalen en el Presupuesto de Egresos del Estado, más los ingresos que perciba con motivo del ejercicio de sus atribuciones previstas en esta Ley y otras disposiciones legales aplicables. Para su administración y control se estará a lo dispuesto por la Constitución Política del Estado Libre y Soberano de San Luis Potosí; esta Ley; la Ley de Presupuesto y Responsabilidad Hacendaria del Estado y Municipios de San Luis

Potosí; la Ley de Adquisiciones del Estado; la Ley de Bienes del Estado y Municipios de San Luis Potosí, y la demás legislación aplicable.

OCTAVO. El artículo 3º, fracción I de la **Ley de Presupuesto y Responsabilidad Hacendaria del Estado y Municipios de San Luis Potosí**, señala que se entiende por **ADECUACIONES PRESUPUESTARIAS**: las modificaciones a las estructuras funcional, programática, administrativa y económica; a los calendarios de presupuesto y las ampliaciones y reducciones al Presupuesto de Egresos; o a los flujos de efectivo correspondientes; **siempre que permitan un mejor cumplimiento de los objetivos de los programas a cargo de los ejecutores del gasto.**

NOVENO. El artículo 3º, fracción II de la Ley de Presupuesto y Responsabilidad Hacendaria del Estado y Municipios de San Luis Potosí, señala que se entiende por **TRANSFERENCIA PRESUPUESTARIA**: el movimiento que consiste en trasladar el importe parcial o total de la asignación de un capítulo a otro, sin modificar el importe total del presupuesto autorizado.

DÉCIMO. El artículo 5 fracción III de la Ley de Presupuesto y Responsabilidad Hacendaria del Estado y Municipios de San Luis Potosí, establece que **los entes autónomos reconocidos en la Constitución Política del Estado cuentan con la atribución de autorizar las adecuaciones a sus presupuestos sin requerir la autorización de la Secretaría**, observando las disposiciones de dicha Ley; así mismo el artículo 54 de la referida ley, señala que los poderes, Legislativo; y Judicial, **los entes autónomos, los municipios y sus organismos, podrán autorizar adecuaciones a sus respectivos presupuestos en los términos del artículo anterior, siempre que permitan un mejor cumplimiento de los objetivos de los programas a su cargo. Dichas adecuaciones deberán ser autorizadas por sus órganos de gobierno.**

DÉCIMO PRIMERO. El artículo 21 de la Ley de Presupuesto y Responsabilidad Hacendaria del Estado y Municipios de San Luis Potosí, señala que los poderes, Legislativo; y Judicial, y los entes autónomos, **podrán autorizar erogaciones adicionales a las aprobadas en sus respectivos presupuestos, con cargo a los ingresos excedentes que, en su caso, generen, siempre y cuando informen a la Secretaría sobre la obtención y la aplicación de dichos ingresos, para efectos de la integración de los informes trimestrales y la Cuenta Pública.**

DÉCIMO SEGUNDO. Que el artículo 51 de la Ley de Presupuesto y Responsabilidad Hacendaria del Estado y Municipios de San Luis Potosí, establece que los ejecutores del gasto deberán sujetarse a los montos autorizados en el Presupuesto de Egresos para sus respectivos ramos, programas y flujos de efectivo, salvo que se realicen adecuaciones presupuestarias en los términos que señala ese Capítulo, y los artículos, 19, 20, y 21 de dicha Ley.

DÉCIMO TERCERO. El artículo 52 de la Ley de Presupuesto y Responsabilidad Hacendaria del Estado y Municipios de San Luis Potosí, señala que **las adecuaciones presupuestarias se realizarán siempre que permitan un mejor cumplimiento de los objetivos de los programas a cargo de los ejecutores del gasto, y comprenderán: I. Modificaciones a las estructuras: a)**

Administrativa. b) Funcional y programática. c) Económica, y II. Modificaciones a los calendarios de presupuesto.

DÉCIMO CUARTO El artículo 54 de la Ley de Presupuesto y Responsabilidad Hacendaria del Estado y Municipios de San Luis Potosí, señala que los poderes, Legislativo; y Judicial, los entes autónomos, los municipios y sus organismos, **podrán autorizar adecuaciones a sus respectivos presupuestos en los términos del artículo anterior, siempre que permitan un mejor cumplimiento de los objetivos de los programas a su cargo.** Dichas adecuaciones deberán ser autorizadas por sus órganos de gobierno.

DÉCIMO QUINTO. El artículo 61 de la Ley de Presupuesto y Responsabilidad Hacendaria del Estado y Municipios de San Luis Potosí, dispone que **los movimientos que realicen los ejecutores del gasto a sus estructuras orgánicas, ocupacionales y salariales, así como a las plantillas de personal, deberán realizarse mediante adecuaciones presupuestarias compensadas, las que en ningún caso incrementen el presupuesto para servicios personales del ejercicio fiscal y del inmediato siguiente,** salvo en el caso de la creación de plazas conforme a los recursos previstos específicamente para tal fin en el Presupuesto de Egresos, en los términos del artículo 31 fracción II de esta Ley.

DÉCIMO SEXTO. Por lo que respecta a la presente adecuación por lo que corresponde al **Gasto Ordinario**, derivado de economías en los capítulos de gastos de servicios generales y bienes muebles, se determina transferir el recurso a refacciones y materiales de equipo de transporte a fin de tener la plantilla vehicular en las mejores condiciones de uso, así como algunos materiales y accesorios menores para el mantenimiento del edificio.

Por lo que respecta al presupuesto de **Inicio de Proceso Electoral 2020- 2021**, derivado de las economías en el capítulo del gasto de servicios generales, en específico de viáticos, se determina transferir el recurso a la adquisición de equipos de cómputo y equipos menores de tecnologías de la información y comunicaciones, adquisiciones de escáneres y lectores de códigos QR para la entrega de paquetes electorales el día de la jornada electoral, además se contempla presupuesto para la instalación de las quince Comisiones Distritales Electorales y los cincuenta y ocho Comités Municipales Electorales.

Aunado a lo anterior, la presente adecuación presupuestal, contempla el recurso necesario para hacer frente al pago proporcional de la prestación denominada "**Compensación por termino del encargo**" establecida en el Manual de Remuneraciones de los Servidores Públicos del Consejo Estatal Electoral y de Participación Ciudadana, contenidas en el numeral 8.1, inciso a), de las prestaciones en efectivo punto 13, inciso a).

Así mismo se incrementa, el fondo del pasivo laboral para cubrir las demandas laborales consideradas en la cuenta presupuestal de indemnizaciones y retiro, consideradas en la clave presupuestal 1521.

DÉCIMO SEPTIMO. La presente adecuación presupuestal se realiza con las facultades conferidas al Consejo Estatal Electoral y de Participación Ciudadana como un Organismo Autónomo y en base al monto autorizado y contenido en la Ley del Presupuesto de Egresos del Estado de San Luis Potosí para el Ejercicio Fiscal 2020, con estricto apego a lo dispuesto en la Ley de Presupuesto y Responsabilidad Hacendaria del Estado y Municipios de San Luis Potosí, y con el fin de permitir un mejor cumplimiento de los objetivos de los programas a cargo de este Organismo Electoral así como de sus obligaciones, todo ello sin modificar el importe total del presupuesto autorizado para el citado Ejercicio Fiscal.

DÉCIMO OCTAVO. Que en observancia a los antecedentes y consideraciones aquí vertidas este Consejo se ve en la necesidad de realizar una quinta adecuación al Presupuesto de Egresos del Ejercicio Fiscal 2020 correspondiente al Gasto Ordinario y Gasto de Inicio de Proceso Electoral, por lo que el Pleno del Consejo Estatal Electoral y de Participación Ciudadana presenta para su aprobación el siguiente:

ACUERDO DEL PLENO DEL CONSEJO ESTATAL ELECTORAL Y DE PARTICIPACIÓN CIUDADANA, MEDIANTE EL CUAL SE REALIZA UNA QUINTA ADECUACIÓN AL PRESUPUESTO DE EGRESOS CORRESPONDIENTE AL GASTO ORDINARIO Y GASTO DE INICIO DE PROCESO ELECTORAL PARA EL EJERCICIO FISCAL 2020 DEL REFERIDO ORGANISMO ELECTORAL, LO ANTERIOR EN TÉRMINOS DE LO DISPUESTO EN LOS ARTÍCULOS 3º, FRACCIÓN I, 5º, FRACCIÓN III, 21, 51, 52, Y 54 DE LA LEY DE PRESUPUESTO Y RESPONSABILIDAD HACENDARIA DEL ESTADO Y MUNICIPIOS DE SAN LUIS POTOSÍ.

PRIMERO. El Pleno del Consejo Estatal Electoral y de Participación Ciudadana aprueba una Quinta Adecuación al Presupuesto de Egresos 2020, correspondiente al Gasto Ordinario y Gasto de Inicio de Proceso Electoral del referido Organismo Electoral, de conformidad con lo previsto en los artículos 3º, fracción I, 54 de la Ley de Presupuesto y Responsabilidad Hacendaria del Estado y Municipios de San Luis Potosí, así como lo señalado en el considerando DÉCIMO SEXTO del presente acuerdo, mismo que se detalla a continuación:

| CAPITULO DEL GASTO | PPTO APROBADO 4A ADEC PPTAL | ADECUACION PRESUPUESTAL | PPTO APROBADO 5A ADEC PPTAL |
|---|--------------------------------|----------------------------|--------------------------------|
| SERVICIOS PERSONALES | \$51,457,323.09 | \$0.00 | \$51,457,323.09 |
| MATERIALES Y SUMINISTROS | \$1,097,914.62 | \$60,089.82 | \$1,158,004.44 |
| SERVICIOS GENERALES | \$4,681,691.29 | -\$31,280.55 | \$4,650,410.74 |
| BIENES MUEBLES, INMUEBLES E INTANGIBLES | \$167,778.43 | -\$28,809.27 | \$138,969.16 |
| PRESUPUESTO GASTO ORDINARIO | \$57,404,707.43 | \$0.00 | \$57,404,707.43 |

Adecuaciones relativas al rubro del Gasto Ordinario para el Ejercicio Fiscal 2020 y que se detallan en el **Anexo 1** del presente acuerdo formando parte integral del mismo.

| CAPITULO DEL GASTO | PPTO APROBADO 4A ADEC PPTAL | ADECUACION PRESUPUESTAL | PPTO APROBADO 5A ADEC PPTAL |
|---|--------------------------------|----------------------------|--------------------------------|
| SERVICIOS PERSONALES | \$3,408,147.59 | \$0.00 | \$3,408,147.59 |
| MATERIALES Y SUMINISTROS | \$636,117.78 | \$182,535.00 | \$818,652.78 |
| SERVICIOS GENERALES | \$8,095,142.21 | -\$217,955.60 | \$7,877,186.61 |
| BIENES MUEBLES, INMUEBLES E INTANGIBLES | \$265,284.50 | \$35,420.60 | \$300,705.10 |
| PRESUPUESTO INICIO PROCESO ELECTORAL | \$12,404,692.08 | \$0.00 | \$12,404,692.08 |

Adecuaciones relativas al rubro del Gasto de Inicio de Proceso Electoral Local 2020-2021 mismas que se detallan en el **Anexo 2** del presente acuerdo formando parte integral del mismo.

SEGUNDO. Se instruye a la Secretaría Ejecutiva de este Consejo notificar el presente acuerdo a la Secretaría de Finanzas de Gobierno del Estado de San Luis Potosí para los efectos legales conducentes.

TERCERO. Se instruye a la Secretaría Ejecutiva de este Consejo notificar el presente acuerdo en los Estrados de las oficinas del Consejo Estatal Electoral y de Participación Ciudadana para los efectos legales conducentes.

El presente acuerdo fue aprobado por unanimidad de votos en Sesión Extraordinaria del Pleno del Consejo Estatal Electoral y de Participación Ciudadana, celebrada el día 17 diecisiete días del mes de diciembre de 2020,

MTRA. LAURA ELENA FONSECA LEAL
CONSEJERA PRESIDENTA

MTRA. SILVIA DEL CARMEN MARTÍNEZ MÉNDEZ
SECRETARIA EJECUTIVA

ANEXO 2. QUINTA ADECUACION PRESUPUESTO INICIO PROCESO ELECTORAL

| CAPITULO DEL GASTO | PPTO APROBADO 4A ADEC PPTAL | ADECUACION PRESUPUESTAL | PPTO APROBADO 5A ADEC PPTAL |
|---|--|------------------------------------|--|
| 1000 SERVICIOS PERSONALES | \$3,408,147.59 | \$0.00 | \$3,408,147.59 |
| 1211 Honorarios asimilables a salarios | \$860,896.61 | \$431,230.81 | \$1,292,127.42 |
| 1221 Sueldos base al personal eventual | \$1,966,280.81 | -\$336,514.11 | \$1,629,766.70 |
| 1241 Aportaciones a fondos de vivienda | \$3,959.15 | \$990.79 | \$4,949.94 |
| 1321 Pirmas de vacaciones | \$33,396.51 | \$26,612.11 | \$60,008.62 |
| 1323 Gratificación fin de año | \$131,697.92 | -\$8,372.87 | \$123,325.05 |
| 1411 Aportaciones de seguridad social | \$167,586.07 | \$578.48 | \$168,164.55 |
| 1421 Aportaciones a fondos de vivienda | \$80,317.67 | -\$27,990.64 | \$52,327.03 |
| 1431 Aportaciones al sistema para el retiro | \$87,107.55 | -\$28,112.27 | \$58,995.28 |
| 1591 OTRAS PRESTACIONES SOCIALES Y ECONOMICAS | \$76,905.30 | -\$58,422.30 | \$18,483.00 |
| 2000 MATERIALES Y SUMINISTROS | \$636,117.78 | \$182,535.00 | \$818,652.78 |
| 2111 Materiales, útiles y equipos menores de oficina | \$105,184.83 | -\$23,585.99 | \$81,598.84 |
| 2141 Materiales, útiles y equipos menores de tecnologías de la información y comunicaciones | \$68,400.00 | \$129,713.17 | \$198,113.17 |
| 2151 Material impreso e información digital | \$86,986.03 | \$4,601.97 | \$91,588.00 |
| 2161 Material de limpieza | \$400.12 | \$6,340.00 | \$6,740.12 |
| 2211 Productos alimenticios para personas | \$116,123.00 | -\$35,782.52 | \$80,340.48 |
| 2212 Alimentos en eventos oficiales | \$2,524.40 | -\$0.40 | \$2,524.00 |
| 2461 Material eléctrico | \$0.00 | \$10,120.00 | \$10,120.00 |
| 2481 Materiales complementarios | \$25,000.00 | -\$25,000.00 | \$0.00 |
| 2611 Combustibles, lubricantes y aditivos | \$208,330.00 | -\$14,681.83 | \$193,648.17 |
| 2711 Vestuarios y uniformes | \$0.00 | \$95,715.00 | \$95,715.00 |
| 2721 Prendas de seguridad y protección personal | \$11,169.40 | -\$0.40 | \$11,169.00 |
| 2911 Herramientas menores | \$0.00 | \$38,280.00 | \$38,280.00 |
| 2921 Refacciones y accesorios menores de edificio | \$12,000.00 | -\$3,184.00 | \$8,816.00 |
| 3000 SERVICIOS GENERALES | \$8,095,142.21 | -\$217,955.60 | \$7,877,186.61 |
| 3151 Telefonía celular | \$3,200.00 | -\$684.01 | \$2,515.99 |
| 3171 Servicios de acceso de Internet, redes y procesamiento de información | \$57,750.00 | \$0.00 | \$57,750.00 |
| 3181 Servicios postales y telegráficos | \$0.00 | \$500.00 | \$500.00 |
| 3221 Arrendamiento de edificios | \$440,992.30 | \$164,711.70 | \$605,704.00 |
| 3332 Servicios en tecnologías de la información | \$5,021,176.42 | \$0.00 | \$5,021,176.42 |
| 3361 Servicios de apoyo administrativo, fotocopiado e impresión | \$722,208.69 | -\$5,228.00 | \$716,980.69 |
| 3471 Fletes y maniobras | \$127,000.00 | -\$56.56 | \$126,943.44 |
| 3521 Instalación, reparación y mantenimiento de mobiliario y equipo de administración, educacional y recreativo | \$107,720.00 | -\$31,607.00 | \$76,113.00 |
| 3551 Reparación y mantenimiento de equipo de transporte | \$101,447.14 | \$18,465.74 | \$119,912.88 |
| 3611 Difusión por radio, televisión y otros medios de mensajes sobre programas y actividades gubernamentales | \$266,666.67 | \$0.00 | \$266,666.67 |
| 3661 Servicios de creación y difusión de contenido | \$266,666.67 | -\$15.28 | \$266,651.39 |
| 3751 Viáticos en el país | \$912,268.12 | -\$388,678.63 | \$523,589.49 |
| 3981 Impuesto sobre nóminas y otros que se deriven de una relación laboral | \$68,046.20 | \$24,636.44 | \$92,682.64 |
| 5000 BIENES MUEBLES, INMUEBLES E INTANGIBLES | \$265,284.50 | \$35,420.60 | \$300,705.10 |
| 5111 Muebles de oficina y estantería | \$195,284.50 | -\$7,957.80 | \$187,326.70 |
| 5151 Equipo de cómputo y de tecnologías de la información | \$70,000.00 | \$43,378.40 | \$113,378.40 |
| RESUMEN | | | |
| CAPITULO DEL GASTO | PPTO APROBADO 4A ADEC PPTAL | ADECUACION PRESUPUESTAL | PPTO APROBADO 5A ADEC PPTAL |
| SERVICIOS PERSONALES | \$3,408,147.59 | \$0.00 | \$3,408,147.59 |
| MATERIALES Y SUMINISTROS | \$636,117.78 | \$182,535.00 | \$818,652.78 |
| SERVICIOS GENERALES | \$8,095,142.21 | -\$217,955.60 | \$7,877,186.61 |
| BIENES MUEBLES, INMUEBLES E INTANGIBLES | \$265,284.50 | \$35,420.60 | \$300,705.10 |
| PRESUPUESTO INICIO PROCESO ELECTORAL | \$12,404,692.08 | \$0.00 | \$12,404,692.08 |

000254

ANEXO 1. QUINTA ADECUACION PRESUPUESTO GASTO ORDINARIO

| CAPITULO DEL GASTO | PPTO APROBADO 4A ADEC PPTAL | ADECUACION PRESUPUESTAL | PPTO APROBADO 5A ADEC PPTAL |
|--|--|------------------------------------|--|
| 1000 SERVICIOS PERSONALES | \$51,457,323.09 | \$0.00 | \$51,457,323.09 |
| 1131 Sueldos base al personal permanente | \$25,142,745.68 | \$0.00 | \$25,142,745.68 |
| 1221 Sueldos base al personal eventual | \$2,927,427.53 | -\$750,662.88 | \$2,176,764.65 |
| 1231 Retribuciones por servicios de carácter social | \$51,700.00 | \$0.00 | \$51,700.00 |
| 1321 Primas de vacaciones, dominical y gratificación de fin de año | \$2,646,039.80 | -\$129,220.81 | \$2,516,818.99 |
| 1323 Gratificación fin de año | \$5,767,239.60 | -\$262,631.27 | \$5,504,608.33 |
| 1411 Aportaciones de seguridad social | \$2,185,257.15 | -\$100,864.39 | \$2,084,392.76 |
| 1421 Aportaciones a fondos de vivienda | \$1,439,508.97 | \$12,277.93 | \$1,451,786.90 |
| 1431 Aportaciones al sistema para el retiro | \$1,767,685.19 | -\$1,666.95 | \$1,766,018.24 |
| 1444 Seguros gastos médicos mayores | \$432,600.00 | \$45,000.00 | \$477,600.00 |
| 1511 Cuotas para el fondo de ahorro y fondo de trabajo | \$1,332,366.86 | -\$37,971.55 | \$1,294,395.31 |
| 1521 Indemnizaciones | \$0.00 | \$801,767.00 | \$801,767.00 |
| 1541 Prestaciones contractuales | \$2,902,782.84 | \$552,680.13 | \$3,455,462.97 |
| 1591 Osocitras prestaciones sociales y económicas | \$279,189.20 | \$0.00 | \$279,189.20 |
| 1711 Estímulos | \$4,582,780.27 | -\$128,707.21 | \$4,454,073.06 |
| 2000 MATERIALES Y SUMINISTRO | \$1,097,914.62 | \$60,089.82 | \$1,158,004.44 |
| 2111 Materiales, útiles y equipos menores de oficina | \$103,846.41 | \$0.00 | \$103,846.41 |
| 2141 Materiales, útiles y equipos menores de tecnologías de la | \$392,072.88 | -\$2,166.83 | \$389,906.05 |
| 2151 Material impreso e información digital | \$27,700.00 | \$115.00 | \$27,815.00 |
| 2161 Material de limpieza | \$93,268.80 | -\$0.01 | \$93,268.79 |
| 2211 Productos alimenticios para personas | \$54,089.50 | -\$396.00 | \$53,693.50 |
| 2212 Alimentos en eventos oficiales | \$3,416.13 | \$0.00 | \$3,416.13 |
| 2231 Utensilios para el servicio de alimentación | \$2,500.00 | -\$1.98 | \$2,498.02 |
| 2461 Material eléctrico y electrónico | \$30,897.15 | -\$1,447.30 | \$29,449.85 |
| 2481 Materiales complementarios | \$12,983.58 | -\$5,307.01 | \$7,676.57 |
| 2491 Otros materiales y artículos de construcción y reparación | \$11,800.00 | \$28,728.93 | \$40,528.93 |
| 2521 Fertilizantes, pesticidas | \$3,700.00 | -\$52.60 | \$3,647.40 |
| 2531 Medicinas y productos farmacéuticos | \$3,180.00 | \$0.00 | \$3,180.00 |
| 2541 Materiales, accesorios y suministros médicos | \$12,978.16 | \$1,530.16 | \$14,508.32 |
| 2591 Otros productos químicos | \$12,500.00 | \$0.00 | \$12,500.00 |
| 2611 Combustibles, lubricantes y aditivos | \$121,000.00 | \$463.67 | \$121,463.67 |
| 2721 Prendas de seguridad y protección personal | \$50,840.49 | \$804.01 | \$51,644.50 |
| 2911 Herramientas menores | \$16,539.27 | -\$8.70 | \$16,530.57 |
| 2921 Refacciones y accesorios menores de edificios | \$8,420.00 | \$9,438.49 | \$17,858.49 |
| 2931 Refacciones y accesorios menores de mobiliario y equipo de | \$14,350.00 | -\$2,352.00 | \$11,998.00 |
| 2941 Refacciones y accesorios menores de equipo de cómputo y | \$1,500.00 | -\$50.00 | \$1,450.00 |
| 2961 Refacciones y accesorios menores de equipo de transporte | \$118,832.25 | \$32,291.99 | \$151,124.24 |
| 2991 Refacciones y accesorios menores otros bienes muebles | \$1,500.00 | -\$1,500.00 | \$0.00 |
| 3000 SERVICIOS GENERALES | \$4,681,691.29 | -\$31,280.55 | \$4,650,410.74 |
| 3111 Energía eléctrica | \$166,098.00 | \$10,000.00 | \$176,098.00 |
| 3131 Agua | \$65,572.43 | \$2,500.00 | \$68,072.43 |

000255

| | | | | |
|-------------|---|---------------------|---------------------|---------------------|
| 3141 | Telefonía tradicional | \$268,768.86 | \$1,620.00 | \$270,388.86 |
| 3151 | Telefonía celular | \$53,760.00 | \$0.00 | \$53,760.00 |
| 3171 | Servicios de acceso de Internet, redes y procesamiento de | \$225,624.00 | \$12,979.35 | \$238,603.35 |
| 3181 | Servicios postales y telegráficos | \$10,341.68 | \$1,131.84 | \$11,473.52 |
| 3221 | Arrendamiento de edificios | \$320,900.81 | \$0.00 | \$320,900.81 |
| 3311 | Servicios legales, de contabilidad, auditoría y relacionados | \$498,255.92 | \$42,055.43 | \$540,311.35 |
| 3331 | Servicios de consultoría administrativa, procesos, técnica y | \$15,593.20 | \$850.00 | \$16,443.20 |
| 3341 | Servicios de capacitación | \$6,380.00 | \$0.00 | \$6,380.00 |
| 3351 | Servicios de investigación, científica y desarrollo | \$25,000.00 | -\$25,000.00 | \$0.00 |
| 3361 | Servicios de apoyo administrativo, fotocopiado e impresión | \$65,267.00 | \$0.00 | \$65,267.00 |
| 3381 | Servicios de vigilancia | \$269,687.92 | \$5,000.00 | \$274,687.92 |
| 3411 | Servicios financieros y bancarios | \$212,133.26 | \$0.00 | \$212,133.26 |
| 3451 | Seguro de bienes patrimoniales | \$279,000.00 | -\$77,924.06 | \$201,075.94 |
| 3511 | Conservación y mantenimiento menor de inmuebles | \$517,679.77 | -\$40,233.35 | \$477,446.42 |
| 3521 | Instalación, reparación y mantenimiento de mobiliario y equipo | \$5,800.00 | -\$962.80 | \$4,837.20 |
| 3551 | Reparación y mantenimiento de equipo de transporte | \$78,900.00 | \$9,035.25 | \$87,935.25 |
| 3581 | Servicios de limpieza y manejo de desechos | \$78,880.00 | \$0.00 | \$78,880.00 |
| 3591 | Servicios de jardinería y fumigación | \$98,118.00 | \$3,813.00 | \$101,931.00 |
| 3611 | Difusión por radio, televisión y otros medios de mensajes sobre programas y actividades gubernamentales | \$126,600.40 | \$0.00 | \$126,600.40 |
| 3631 | Servicios de creatividad y producción | \$30,000.00 | \$0.00 | \$30,000.00 |
| 3661 | Servicio de creación y difusión de contenido exclusivamente a | \$70,000.00 | \$0.00 | \$70,000.00 |
| 3751 | Viáticos en el país | \$195,262.97 | -\$52,011.29 | \$143,251.68 |
| 3791 | Otros servicios de traslado y hospedaje | \$1,192.00 | -\$41.00 | \$1,151.00 |
| 3851 | Gastos de representación | \$30,000.00 | \$0.00 | \$30,000.00 |
| 3921 | Impuestos y derechos | \$65,857.00 | -\$5,938.00 | \$59,919.00 |
| 3982 | Impuesto sobre nómina | \$901,018.07 | \$81,845.08 | \$982,863.15 |
| 5000 | BIENES MUEBLES, INMUEBLES E INTANGIBLES | \$167,778.43 | -\$28,809.27 | \$138,969.16 |
| 5151 | Equipo de cómputo y de tecnologías de la información | \$25,000.00 | -\$1,626.00 | \$23,374.00 |
| 5891 | Otros bienes inmuebles | \$142,778.43 | -\$27,183.27 | \$115,595.16 |

CAPITULO DEL GASTO

RESUMEN

| | PPTO APROBADO 4A ADEC PPTAL | ADECUACION PRESUPUESTAL | PPTO APROBADO 5A ADEC PPTAL |
|---|--|------------------------------------|--|
| SERVICIOS PERSONALES | \$51,457,323.09 | \$0.00 | \$51,457,323.09 |
| MATERIALES Y SUMINISTROS | \$1,097,914.62 | \$60,089.82 | \$1,158,004.44 |
| SERVICIOS GENERALES | \$4,681,691.29 | -\$31,280.55 | \$4,650,410.74 |
| BIENES MUEBLES, INMUEBLES E INTANGIBLES | \$167,778.43 | -\$28,809.27 | \$138,969.16 |
| PRESUPUESTO GASTO ORDINARIO | \$57,404,707.43 | \$0.00 | \$57,404,707.43 |

000256

ACUERDO DEL PLENO DEL CONSEJO ESTATAL ELECTORAL Y DE PARTICIPACIÓN CIUDADANA, MEDIANTE EL CUAL SE REALIZA UNA SEXTA ADECUACIÓN AL PRESUPUESTO DE EGRESOS CORRESPONDIENTE AL GASTO ORDINARIO Y GASTO DE INICIO DE PROCESO ELECTORAL PARA EL EJERCICIO FISCAL 2020 DEL REFERIDO ORGANISMO ELECTORAL, LO ANTERIOR EN TÉRMINOS DE LO DISPUESTO EN LOS ARTÍCULOS 3º, FRACCIÓN I, 5º, FRACCIÓN III, 21, 51, 52, Y 54 DE LA LEY DE PRESUPUESTO Y RESPONSABILIDAD HACENDARIA DEL ESTADO Y MUNICIPIOS DE SAN LUIS POTOSÍ.

ANTECEDENTES

- I. El 10 de febrero de 2014, se publicó en el Diario Oficial de la Federación, el Decreto mediante el cual fueron reformados, adicionados y derogados diversos preceptos de la **Constitución Política de los Estados Unidos Mexicanos**, en materia política-electoral.
- II. El 23 de mayo de 2014, se publicó en el Diario Oficial de la Federación, la **Ley General de Instituciones y Procedimientos Electorales**, aprobada por el H. Congreso de la Unión el 15 de mayo de 2014, legislación que presenta su última reforma el 13 de abril de 2020.
- III. El 26 de junio de 2014, se publicó en el Periódico Oficial del Estado, el Decreto 607 por medio del cual se reforman artículos de la **Constitución Política del Estado Libre y Soberano de San Luis Potosí**, la cual presenta su última reforma el 27 de agosto de 2020.
- IV. El 30 de junio de 2014 dos mil catorce, se publicó en el Periódico Oficial del Estado, el Decreto 613 por medio del cual se expide la **Ley Electoral del Estado de San Luis Potosí**, la cual fue reformada por Decretos 0653, de fecha 31 de mayo de 2017; Decreto 0658, de fecha 10 de junio de 2017, Decreto 0644, de fecha 24 de marzo de 2020 y decreto 0680 de fecha 29 de mayo de 2020.
- V. El 03 de marzo de 2016, se publicó en el Periódico Oficial del Estado de San Luis Potosí, el Decreto 0181 relativo a la **Ley de Presupuesto y Responsabilidad Hacendaria del Estado y Municipios de San Luis Potosí**, misma que sufrió su última modificación el 27 de diciembre de 2019.
- VI. El 07 septiembre de 2016, el Consejo General del Instituto Nacional Electoral emitió el acuerdo número INE/CG661/2016, mediante el cual aprueba el **Reglamento de Elecciones del Instituto Nacional Electoral**, normativa que presento su última reforma el 08 de julio de 2020.

000257

- VII. El 31 de mayo de 2017, se publicó en el Periódico Oficial del Estado de San Luis Potosí, el Decreto 0652 por medio del cual se reforman artículos de la Constitución Política del Estado Libre y Soberano de San Luis Potosí.
- VIII. El 03 de junio de 2017 se publicó en el Periódico Oficial del Estado de San Luis Potosí mediante el Decreto 0655 la Ley de Responsabilidades Administrativas del Estado de San Luis Potosí.
- IX. El 27 de septiembre de 2019 el Pleno del Consejo Estatal Electoral y de Participación Ciudadana, mediante Acuerdo número **90/09/2019** aprobó el Proyecto de **Presupuesto de Egresos para el Ejercicio Fiscal 2020**, en el cual se solicitó lo siguiente:

**PROYECTO DE PRESUPUESTO DE EGRESOS
EJERCICIO FISCAL 2020**

PRESUPUESTO INICIO DE PROCESO ELECTORAL

| | | |
|---|-----------|----------------------|
| SERVICIOS PERSONALES | \$ | 19,115,950.84 |
| MATERIALES Y SUMINISTROS | \$ | 4,176,110.70 |
| SERVICIOS GENERALES | \$ | 15,277,475.88 |
| BIENES MUEBLES E INTANGIBLES | \$ | 4,082,255.00 |
| INVERSIÓN PÚBLICA | \$ | 0.00 |
| SUBTOTAL | \$ | 42,651,844.42 |
| ART 37 L.E.E. (2%) | \$ | 853,036.89 |
| TOTAL PRESUPUESTO INICIO PROCESO ELECTORAL | \$ | 43,504,881.31 |

000258

- X. El 26 de diciembre de 2019, el Congreso del Estado publicó en el Periódico Oficial del Gobierno del Estado el Decreto 0440, relativo a la **Ley del Presupuesto de Egresos del Estado de San Luis Potosí, para el Ejercicio Fiscal 2020**, aprobó para el Consejo Estatal Electoral y de Participación Ciudadana, el siguiente presupuesto de egresos para ejercer:

Artículo 7. Para cumplir con lo dispuesto por la Ley Electoral del Estado de San Luis Potosí, las erogaciones asignadas a las autoridades electorales y partidos políticos, incluidas las previsiones para incrementos salariales, prestaciones económicas, repercusiones por concepto de seguridad social y demás asignaciones derivadas de compromisos laborales y servicios básicos para su operación, suman la cantidad de \$186,432,697, distribuidas conforme a lo siguiente: Consejo Estatal Electoral y de Participación Ciudadana \$69,261,929; financiamiento a partidos y agrupaciones políticas \$117,170,768.

- XI. Que el día 16 de enero de 2020 mediante el oficio número **CEEPC/PRE/017/2020** este Consejo Estatal Electoral y de Participación Ciudadana solicitó a la Secretaria de Finanzas de Gobierno del Estado de San Luis Potosí **una ampliación al presupuesto aprobado por la cantidad de \$ 38,595,990.35 (Treinta y ocho millones quinientos noventa y cinco mil novecientos noventa pesos 35/100 m.n.)**, lo anterior en razón de que este organismo autónomo necesita de dicho presupuesto para cumplir con cada una de las obligaciones que señala la Ley Electoral del Estado en sus artículos 30 y 44, dentro de los cuales disponen que el Consejo contará con los recursos presupuestarios, técnicos, humanos y materiales que requiera para el ejercicio directo de sus facultades y atribuciones, tales como lo son las normativas, ejecutivas, operativas, de coordinación, de vigilancia y de suplencia, lo anterior de conformidad con el artículo 20, fracción II, de la Ley de Presupuesto y Responsabilidad Hacendaria del Estado y Municipios de San Luis Potosí, **sin embargo al día de la fecha de presentación del presente acuerdo de adecuación presupuestal no se ha recibido respuesta.**
- XII. El día 29 de enero de 2020 el Pleno del Consejo Estatal Electoral y de Participación Ciudadana con las facultades conferidas por la Ley como un ente autónomo, aprobó una **primera adecuación al Presupuesto de Egresos para el Ejercicio Fiscal 2020**, de conformidad con lo dispuesto en los artículos 3º, fracción I, 5º, fracción III, 51,52,53,54 de Ley de Presupuesto y Responsabilidad Hacendaria del Estado y Municipios de San Luis Potosí, siendo la siguiente:

000259

| ADECUACIÓN PRESUPUESTO INICIO DE PROCESO ELECTORAL | | |
|--|-----------|----------------------|
| SERVICIOS PERSONALES | \$ | 7,054,742.53 |
| MATERIALES Y SUMINISTROS | \$ | 665,533.70 |
| SERVICIOS GENERALES | \$ | 4,279,723.77 |
| BIENES MUEBLES E INTANGIBLES | \$ | 0.00 |
| INVERSIÓN PÚBLICA | \$ | 0.00 |
| SUBTOTAL | \$ | 12,000,000.00 |
| ART 37 LEE (2%) | \$ | 0.00 |
| TOTAL PRESUPUESTO INICIO PROCESO ELECTORAL | \$ | 12,000,000.00 |

| ADECUACIÓN PRESUPUESTO GASTO ORDINARIO | | |
|--|-----------|----------------------|
| SERVICIOS PERSONALES | \$ | 51,457,323.09 |
| MATERIALES Y SUMINISTROS | \$ | 1,146,088.90 |
| SERVICIOS GENERALES | \$ | 4,638,517.01 |
| BIENES MUEBLES E INTANGIBLES | \$ | 0.00 |
| SUBTOTAL | \$ | 57,261,929.00 |
| INVERSIÓN PÚBLICA | \$ | 0.00 |
| ART 37 LEE (2%) | \$ | 0.00 |
| TOTAL GASTO ORDINARIO | \$ | 57,261,929.00 |

XIII. El día 11 de septiembre de 2020 el Pleno del Consejo Estatal Electoral y de Participación Ciudadana con las facultades conferidas por la Ley como un ente autónomo, aprobó una **segunda adecuación** al Presupuesto de Egresos correspondiente al Gasto Ordinario y Gasto de Inicio de Proceso Electoral para el Ejercicio Fiscal 2020, de conformidad con lo dispuesto en los artículos 3º, fracción I, 5º, fracción III, 51,52,53,54 de la Ley de Presupuesto y Responsabilidad Hacendaria del Estado y Municipios de San Luis Potosí, quedando de la siguiente manera:

SEGUNDA ADECUACIÓN AL PRESUPUESTO DE EGRESOS EJERCICIO FISCAL 2020

| ADECUACIÓN PRESUPUESTO GASTO ORDINARIO | | |
|--|-------------------------|-------------------------|
| CAPÍTULO DEL GASTO | PRIMERA ADECUACIÓN | SEGUNDA ADECUACIÓN |
| SERVICIOS PERSONALES | \$ 51,457,323.09 | \$ 61,457,323.09 |
| MATERIALES Y SUMINISTROS | \$ 1,146,088.90 | \$ 1,028,806.62 |
| SERVICIOS GENERALES | \$ 4,638,517.01 | \$ 4,776,600.39 |
| BIENES MUEBLES E INTANGIBLES | \$ 0.00 | \$ 0.00 |
| TOTAL GASTO ORDINARIO | \$ 57,261,929.00 | \$ 67,261,929.00 |

000260

**SEGUNDA ADECUACIÓN AL PRESUPUESTO DE
EGRESOS EJERCICIO FISCAL 2020**

| ADECUACIÓN PRESUPUESTO INICIO DE PROCESO ELECTORAL | | |
|--|-------------------------|-------------------------|
| PROGRAMAS PRESUPUESTALES | PRIMERA ADECUACIÓN | SEGUNDA ADECUACIÓN |
| SERVICIOS PERSONALES | \$ 7,054,742.59 | \$ 3,409,147.59 |
| MATERIALES Y SUMINISTROS | \$ 659,833.70 | \$ 612,781.5 |
| SERVICIOS GENERALES | \$ 4,279,723.77 | \$ 7,573,070.91 |
| BIENES MUEBLES E INTANGIBLES | \$ 0.00 | \$ 0.00 |
| TOTAL PRESUPUESTO INICIO DE PROCESO ELECTORAL | \$ 12,000,000.00 | \$ 12,000,000.00 |

**SEGUNDA ADECUACIÓN AL PRESUPUESTO DE
EGRESOS EJERCICIO FISCAL 2020**

| RENDIMIENTOS FINANCIEROS AL 31 DE JULIO DE 2020 | |
|--|---------------|
| RENDIMIENTOS FINANCIEROS | \$ 404,692.30 |
| Se destinarán al proyecto de inicio de Proceso Electoral de la siguiente manera. | |
| PROGRAMA DE COMITES MUNICIPALES Y COMISIONES DISTRITALES | \$ 384,692.30 |
| PROGRAMA DE COMUNICACIÓN Y ATENCIÓN A MEDIOS | \$ 20,000.00 |

XIV. El día 13 de noviembre de 2020 el Pleno del Consejo Estatal Electoral y de Participación Ciudadana con las facultades conferidas por la Ley como un ente autónomo, aprobó una **tercera adecuación al Presupuesto de Egresos correspondiente al Gasto Ordinario y Gasto de Inicio de Proceso Electoral para el Ejercicio Fiscal 2020**, de conformidad con lo dispuesto en los artículos 3º, fracción I, 5º, fracción III, 51,52,53,54 de la Ley de Presupuesto y Responsabilidad Hacendaria del Estado y Municipios de San Luis Potosí, quedando de la siguiente manera:

000261

ADECUACIÓN PRESUPUESTO GASTO ORDINARIO

| CAPITULO DEL GASTO | SEGUNDA ADECUACIÓN | TERCERA ADECUACIÓN |
|------------------------------|-------------------------|-------------------------|
| SERVICIOS PERSONALES | \$ 51,457,323.09 | \$ 51,467,323.09 |
| MATERIALES Y SUMINISTROS | \$ 1,028,805.55 | \$ 1,097,914.82 |
| SERVICIOS GENERALES | \$ 4,775,800.35 | \$ 4,681,691.29 |
| BIENES MUEBLES E INTANGIBLES | \$ 0.00 | \$ 25,000.00 |
| TOTAL GASTO ORDINARIO | \$ 57,261,929.00 | \$ 57,281,929.00 |

ADECUACIÓN PRESUPUESTO INICIO DE PROCESO ELECTORAL

| CAPITULO DEL GASTO | SEGUNDA ADECUACIÓN | TERCERA ADECUACIÓN |
|------------------------------|-------------------------|-------------------------|
| SERVICIOS PERSONALES | \$ 3,408,147.59 | \$ 3,408,147.59 |
| MATERIALES Y SUMINISTROS | \$ 746,481.50 | \$ 635,117.78 |
| SERVICIOS GENERALES | \$ 8,250,063.21 | \$ 8,095,142.43 |
| BIENES MUEBLES E INTANGIBLES | \$ 0.00 | \$ 265,284.50 |
| TOTAL GASTO ORDINARIO | \$ 12,404,692.30 | \$ 12,404,692.30 |

XV. El día 29 de noviembre de 2020 el Pleno del Consejo Estatal Electoral y de Participación Ciudadana con las facultades conferidas por la Ley como un ente autónomo, aprobó una **cuarta adecuación al Presupuesto de Egresos para realizar una aplicación de los rendimientos financieros del Gasto Ordinario del ejercicio 2020**, correspondiente a los meses de agosto, septiembre y octubre de dicho ejercicio, por la cantidad de \$ 142,778.43 (CIENTO CUARENTA Y DOS MIL SETECIENTOS SETENTA Y OCHO PESOS 43/100 M.N), para la adecuación presupuestal del capítulo 5000, referente a la adquisición de los bienes necesarios para la seguridad y acceso al edificio sede del Organismo Electoral, de conformidad con lo dispuesto en los artículos 3º, fracción I, 5º, fracción III, 51,52,53,54 de la Ley de Presupuesto y Responsabilidad Hacendaria del Estado y Municipios de San Luis Potosí.

XVI. El 30 de noviembre de 2020, este Organismo Electoral suscribió un contrato de prestación de servicios con la empresa "Vitalis expertos en pensiones, S.A de C.V" con el objeto de tener una valuación actuarial conforme a los lineamientos de la Nif D-3 de los beneficios post empleo (prima de antigüedad, indemnización legal e indemnización

000262

legal a la jubilación) al 31 de diciembre de 2020 y proyección al 31 de diciembre de 2021.

- XVII.** El 17 de diciembre de 2020 el Pleno del Consejo Estatal Electoral y de Participación Ciudadana con las facultades conferidas por la Ley como un ente autónomo, aprobó una **quinta adecuación al Presupuesto de Egresos correspondiente al Gasto Ordinario y Gasto de Inicio de Proceso Electoral para el Ejercicio Fiscal 2020**, de conformidad con lo dispuesto en los artículos 3º, fracción I, 5º, fracción III, 51,52,53,54 de la Ley de Presupuesto y Responsabilidad Hacendaria del Estado y Municipios de San Luis Potosí, quedando de la siguiente manera:

QUINTA ADECUACIÓN PRESUPUESTO GASTO ORDINARIO

| | | |
|------------------------------|-----------|----------------------|
| SERVICIOS PERSONALES | \$ | 51,457,323.09 |
| MATERIALES Y SUMINISTROS | \$ | 1,158,005.24 |
| SERVICIOS GENERALES | \$ | 4,650,410.04 |
| BIENES MUEBLES E INTANGIBLES | \$ | 138,969.16 |
| TOTAL GASTO ORDINARIO | \$ | 57,404,707.43 |

QUINTA ADECUACIÓN PRESUPUESTO INICIO DE PROCESO ELECTORAL

| | | |
|---|-----------|----------------------|
| SERVICIOS PERSONALES | \$ | 3,408,147.59 |
| MATERIALES Y SUMINISTROS | \$ | 818,653.61 |
| SERVICIOS GENERALES | \$ | 7,877,186.00 |
| BIENES MUEBLES E INTANGIBLES | \$ | 300,705.10 |
| TOTAL PRESUPUESTO INICIO PROCESO ELECTORAL | \$ | 12,404,692.30 |

000263

XVIII. En enero de 2021 la empresa "Vitalis expertos en pensiones, S.A de C.V" presentó a este Organismo Electoral el dictamen de la valuación actuarial donde fueron cuantificados los pasivos de las obligaciones laborales contingentes.

XIX. El 03 de febrero de 2021, en Sesión de la Comisión Permanente de Administración, se acordó enviar a la Secretaria Ejecutiva del Consejo Estatal Electoral y de Participación Ciudadana la propuesta para realizar una sexta adecuación al Presupuesto de Egresos del Ejercicio Fiscal 2020, correspondiente al Gasto Ordinario y Gasto de Inicio de Proceso Electoral 2020- 2021, para que en su momento se turnara al Pleno del Consejo para su discusión y aprobación siendo la siguiente:

GASTO ORDINARIO

| CAPITULO DEL GASTO | PPTO APROBADO 5A ADECUACION | ADECUACION PRESUPUESTAL | PPTO APROBADO 6A ADECUACION |
|--|-----------------------------|-------------------------|-----------------------------|
| SERVICIOS PERSONALES | \$51,457,323.09 | \$0.00 | \$51,457,323.09 |
| MATERIALES Y SUMINISTRO | \$1,158,005.24 | \$0.00 | \$1,158,005.24 |
| SERVICIOS GENERALES | \$4,650,410.04 | \$0.00 | \$4,650,410.04 |
| BIENES MUEBLES, INMUEBLES | \$138,969.16 | \$0.00 | \$138,969.16 |
| TOTAL PRESUPUESTO GASTO ORDINARIO | \$57,404,707.53 | \$0.00 | \$57,404,707.53 |

INICIO PROCESO ELECTORAL

| CAPITULO DEL GASTO | PPTO APROBADO 5A ADECUACION | ADECUACION PRESUPUESTAL | PPTO APROBADO 6A ADECUACION |
|---|-----------------------------|-------------------------|-----------------------------|
| SERVICIOS PERSONALES | \$3,408,147.59 | -\$0.00 | \$3,408,147.59 |
| MATERIALES Y SUMINISTRO | \$818,653.61 | \$0.00 | \$818,653.61 |
| SERVICIOS GENERALES | \$7,877,186.00 | \$0.00 | \$7,877,186.00 |
| BIENES MUEBLES, INMUEBLES E INTANGIBLES | \$300,705.10 | \$0.00 | \$300,705.10 |
| TOTAL PRESUPUESTO INICIO PROCESO ELECTORAL | \$12,404,692.30 | -\$0.00 | \$12,404,692.30 |

000264

Por lo anterior y

CONSIDERANDO

PRIMERO. Que el artículo 116, fracción IV, inciso c numeral 1, de la **Constitución Política de los Estados Unidos Mexicanos**, señala que los organismos públicos locales electorales contarán con un órgano de dirección superior integrado por un consejero presidente y seis consejeros electorales, con derecho a voz y voto; el secretario ejecutivo y los representantes de los partidos políticos concurrirán a las sesiones sólo con derecho a voz; cada partido político contará con un representante en dicho órgano.

SEGUNDO. Que el artículo 98 de la **Ley General de Instituciones y Procedimientos Electorales**, dispone que los Organismos Públicos Locales están dotados de personalidad jurídica y patrimonio propios. Gozarán de autonomía en su funcionamiento e independencia en sus decisiones, en los términos previstos en la Constitución, la citada Ley, las constituciones y leyes locales. Serán profesionales en su desempeño. Se regirán por los principios de certeza, imparcialidad, independencia, legalidad, máxima publicidad y objetividad.

TERCERO. Que el artículo 99 numeral 1 de la **Ley General de Instituciones y Procedimientos Electorales** señala que los Organismos Públicos Locales contarán con un órgano de dirección superior integrado por una Consejera o un Consejero Presidente y seis Consejeras y Consejeros Electorales, con derecho a voz y voto; la Secretaria o el Secretario Ejecutivo y representantes de los partidos políticos con registro nacional o estatal, quienes concurrirán a las sesiones solo con derecho a voz. En su conformación deberá garantizarse el principio de paridad de género.

CUARTO. Que el artículo 1º del **Reglamento de Elecciones del Instituto Nacional Electoral**, establece que tiene por objeto **regular las disposiciones aplicables en materia de instituciones y procedimientos electorales, así como la operación de los actos y actividades vinculados al desarrollo de los procesos electorales** que corresponde realizar, en el ámbito de sus respectivas competencias, al Instituto Nacional Electoral y a los Organismos Públicos Locales de las entidades federativas, asimismo su observancia es general y obligatoria para el Instituto Nacional Electoral, los Organismos Públicos Locales de las entidades federativas, en lo que corresponda; los partidos políticos, precandidatos, aspirantes a candidatos independientes, candidatos, así como para las personas físicas y morales vinculadas a alguna etapa o procedimiento regulado en este ordenamiento.

QUINTO. Que los artículos 31 de la **Constitución Política del Estado de San Luis Potosí** y el numeral 30 de la **Ley Electoral** de la propia entidad federativa, disponen que el Consejo Estatal Electoral y de Participación Ciudadana es un organismo de carácter permanente, autónomo, independiente en sus decisiones y funcionamiento; con personalidad jurídica y patrimonio propios;

encargado de vigilar el cumplimiento de las disposiciones constitucionales y reglamentarias de la materia electoral; de preparar, desarrollar y vigilar los procesos electorales estatales y municipales; así como los procesos de consulta ciudadana; integrado conforme lo dispone la ley respectiva.

SEXTO. Que el artículo 53 de la **Constitución Política del Estado de San Luis Potosí**, establece que, en el primer período ordinario de sesiones, el Congreso del Estado se ocupará de preferencia de aprobar las leyes de ingresos del Estado y las de los municipios, así como de examinar y aprobar el presupuesto de egresos que le presente el Ejecutivo, correspondiente al año entrante. De igual forma se ocupará del análisis y, en su caso, aprobación del informe general e informes individuales que le presente la Auditoría Superior del Estado, respecto de la revisión de las cuentas públicas del Estado; de los municipios y de sus organismos descentralizados; de los organismos constitucionales autónomos; y las demás entidades auditables, relativas al año próximo anterior.

SEPTIMO. Que el artículo 53, quinto párrafo, de la Constitución Política del Estado de San Luis Potosí, señala que las **cuentas públicas** de los poderes, Legislativo, y Judicial; de los organismos constitucionales autónomos, así como de los municipios, se entregarán en forma anual al Congreso del Estado y, en sus recesos, a la Diputación Permanente, **a más tardar el día quince de marzo del año siguiente al de su ejercicio**, previo conocimiento, en el caso de los municipios de sus cabildos; del Poder Legislativo de la Diputación Permanente; en el caso del Poder Judicial del Supremo Tribunal de Justicia del Estado sesionando en Pleno; y, en general, de los órganos de gobierno, o de quien haga las funciones de éstos; en todos los casos, con independencia de que sean o no aprobadas.

OCTAVO. Que el artículo 40 de la **Ley Electoral del Estado**, dispone que el Pleno del Consejo es el órgano superior de dirección, responsable de vigilar el cumplimiento de las disposiciones constitucionales y legales en materia electoral, así como de velar porque los principios de certeza, legalidad, independencia, imparcialidad, máxima publicidad, equidad y objetividad guíen todas las actividades del Consejo.

NOVENO. Que el artículo 33 de la **Ley Electoral del Estado**, señala que el patrimonio del Consejo se integra con los bienes muebles e inmuebles que se adquieran o destinen al cumplimiento de su objeto, así como con las partidas que anualmente se le señalen en el Presupuesto de Egresos del Estado, más los ingresos que perciba con motivo del ejercicio de sus atribuciones previstas en esta Ley y otras disposiciones legales aplicables. Para su administración y control se estará a lo dispuesto por la Constitución Política del Estado Libre y Soberano de San Luis Potosí; esta Ley; la Ley de Presupuesto y Responsabilidad Hacendaria del Estado y Municipios de San Luis Potosí; la Ley de Adquisiciones del Estado; la Ley de Bienes del Estado y Municipios de San Luis Potosí, y la demás legislación aplicable.

DÉCIMO. El artículo 3º, fracción I de la **Ley de Presupuesto y Responsabilidad Hacendaria del Estado y Municipios de San Luis Potosí**, señala que se entiende por **ADECUACIONES PRESUPUESTARIAS**: las modificaciones a las estructuras funcional, programática, administrativa y

000266

económica; a los calendarios de presupuesto y las ampliaciones y reducciones al Presupuesto de Egresos; o a los flujos de efectivo correspondientes; siempre que permitan un mejor cumplimiento de los objetivos de los programas a cargo de los ejecutores del gasto.

DÉCIMO PRIMERO. El artículo 3º, fracción II de la Ley de Presupuesto y Responsabilidad Hacendaria del Estado y Municipios de San Luis Potosí, señala que se entiende por **TRANSFERENCIA PRESUPUESTARIA:** el movimiento que consiste en trasladar el importe parcial o total de la asignación de un capítulo a otro, sin modificar el importe total del presupuesto autorizado.

DÉCIMO SEGUNDO. El artículo 5 fracción III de la Ley de Presupuesto y Responsabilidad Hacendaria del Estado y Municipios de San Luis Potosí, establece que los entes autónomos reconocidos en la Constitución Política del Estado cuentan con la atribución de autorizar las adecuaciones a sus presupuestos sin requerir la autorización de la Secretaría, observando las disposiciones de dicha Ley; así mismo el artículo 54 de la referida ley, señala que los poderes, Legislativo; y Judicial, los entes autónomos, los municipios y sus organismos, podrán autorizar adecuaciones a sus respectivos presupuestos en los términos del artículo anterior, siempre que permitan un mejor cumplimiento de los objetivos de los programas a su cargo. Dichas adecuaciones deberán ser autorizadas por sus órganos de gobierno.

DÉCIMO TERCERO. Que el artículo 21 de la citada Ley de Presupuesto señala que los poderes, Legislativo; y Judicial, y los entes autónomos, podrán autorizar erogaciones adicionales a las aprobadas en sus respectivos presupuestos, con cargo a los ingresos excedentes que, en su caso, generen, siempre y cuando informen a la Secretaría sobre la obtención y la aplicación de dichos ingresos, para efectos de la integración de los informes trimestrales y la Cuenta Pública

DÉCIMO CUARTO. Que el artículo 51 de la Ley de Presupuesto y Responsabilidad Hacendaria del Estado y Municipios de San Luis Potosí, establece que los ejecutores del gasto deberán sujetarse a los montos autorizados en el Presupuesto de Egresos para sus respectivos ramos, programas y flujos de efectivo, salvo que se realicen adecuaciones presupuestarias en los términos que señala ese Capítulo, y los artículos, 19, 20, y 21 de dicha Ley.

DÉCIMO QUINTO. El artículo 52 de la Ley de Presupuesto y Responsabilidad Hacendaria del Estado y Municipios de San Luis Potosí, señala que las adecuaciones presupuestarias se realizarán siempre que permitan un mejor cumplimiento de los objetivos de los programas a cargo de los ejecutores del gasto, y comprenderán: I. Modificaciones a las estructuras: a) Administrativa. b) Funcional y programática. c) Económica, y II. Modificaciones a los calendarios de presupuesto.

DÉCIMO SEXTO. El artículo 54 de la Ley de Presupuesto y Responsabilidad Hacendaria del Estado y Municipios de San Luis Potosí, señala que los poderes, Legislativo; y Judicial, los entes autónomos, los municipios y sus organismos, podrán autorizar adecuaciones a sus respectivos presupuestos en los términos del artículo anterior, siempre que permitan un mejor

cumplimiento de los objetivos de los programas a su cargo. Dichas adecuaciones deberán ser autorizadas por sus órganos de gobierno.

DÉCIMO SÉPTIMO. El artículo 61 de la Ley de Presupuesto y Responsabilidad Hacendaria del Estado y Municipios de San Luis Potosí, dispone que los movimientos que realicen los ejecutores del gasto a sus estructuras orgánicas, ocupacionales y salariales, así como a las plantillas de personal, deberán realizarse mediante adecuaciones presupuestarias compensadas, las que en ningún caso incrementen el presupuesto para servicios personales del ejercicio fiscal y del inmediato siguiente, salvo en el caso de la creación de plazas conforme a los recursos previstos específicamente para tal fin en el Presupuesto de Egresos, en los términos del artículo 31 fracción II de esta Ley.

DÉCIMO OCTAVO. Por lo que respecta a la presente adecuación la cual tiene como finalidad primordial dotar de recursos financieros a la cuenta presupuestal "1521" indemnizaciones, en razón del Dictamen de la empresa "Vitalis expertos en pensiones, S.A de C.V" en la cual se determinó que la valuación actuarial de las obligaciones laborales contingentes y su aplicación contable bajo la norma de Información financiera Nif D-3 al 31 de diciembre de 2020, asciende a la cantidad de **\$15,911,989.00 (Quince millones novecientos once mil novecientos ochenta y nueve pesos 00/100 m.n)** la cual deberá ser integrada en la cuenta pública del ejercicio fiscal 2020.

DÉCIMO NOVENO. La presente adecuación presupuestal se realiza con las facultades conferidas al Consejo Estatal Electoral y de Participación Ciudadana como un Organismo Autónomo y en base al monto autorizado y contenido en la Ley del Presupuesto de Egresos del Estado de San Luis Potosí para el Ejercicio Fiscal 2020, con estricto apego a lo dispuesto en la Ley de Presupuesto y Responsabilidad Hacendaria del Estado y Municipios de San Luis Potosí, y con el fin de permitir un mejor cumplimiento de los objetivos de los programas a cargo de este Organismo Electoral así como de sus obligaciones, todo ello sin modificar el importe total del presupuesto autorizado para el citado Ejercicio Fiscal.

VIGESIMO. Que en observancia a los antecedentes y consideraciones aquí vertidas este Consejo se ve en la necesidad de realizar una sexta adecuación al Presupuesto de Egresos del Ejercicio Fiscal 2020 correspondiente al Gasto Ordinario e inicio de Proceso Electoral 2020- 2021, por lo que el Pleno del Consejo Estatal Electoral y de Participación Ciudadana presenta para su aprobación el siguiente:

000268

ACUERDO DEL PLENO DEL CONSEJO ESTATAL ELECTORAL Y DE PARTICIPACIÓN CIUDADANA, MEDIANTE EL CUAL SE REALIZA UNA SEXTA ADECUACIÓN AL PRESUPUESTO DE EGRESOS CORRESPONDIENTE AL GASTO ORDINARIO Y GASTO DE INICIO DE PROCESO ELECTORAL PARA EL EJERCICIO FISCAL 2020 DEL REFERIDO ORGANISMO ELECTORAL, LO ANTERIOR EN TÉRMINOS DE LO DISPUESTO EN LOS ARTÍCULOS 3º, FRACCIÓN I, 5º, FRACCIÓN III, 21, 51, 52, Y 54 DE LA LEY DE PRESUPUESTO Y RESPONSABILIDAD HACENDARIA DEL ESTADO Y MUNICIPIOS DE SAN LUIS POTOSÍ.

PRIMERO. . El Pleno del Consejo Estatal Electoral y de Participación Ciudadana aprueba una **Sexta Adecuación al Presupuesto de Egresos 2020, correspondiente al Gasto Ordinario y Gasto de Inicio de Proceso Electoral del referido Organismo Electoral**, de conformidad con lo previsto en los artículos 3º, fracción I, 54 de la Ley de Presupuesto y Responsabilidad Hacendaria del Estado y Municipios de San Luis Potosí, mismo que se detalla a continuación:

| CAPITULO DEL GASTO | PPTO APROBADO 5A ADECUACION | ADECUACION PRESUPUESTAL | PPTO APROBADO 6A ADECUACION |
|--|-----------------------------|-------------------------|-----------------------------|
| SERVICIOS PERSONALES | \$51,457,323.09 | \$0.00 | \$51,457,323.09 |
| MATERIALES Y SUMINISTRO | \$1,158,005.24 | \$0.00 | \$1,158,005.24 |
| SERVICIOS GENERALES | \$4,650,410.04 | \$0.00 | \$4,650,410.04 |
| BIENES MUEBLES, INMUEBLES | \$138,969.16 | \$0.00 | \$138,969.16 |
| TOTAL PRESUPUESTO GASTO ORDINARIO | \$57,404,707.53 | \$0.00 | \$57,404,707.53 |

Adecuaciones relativas al rubro del **Gasto Ordinario** para el **Ejercicio Fiscal 2020** y que se detallan en el **Anexo 1** del presente acuerdo formando parte integral del mismo.

| CAPITULO DEL GASTO | PPTO APROBADO 5A ADECUACION | ADECUACION PRESUPUESTAL | PPTO APROBADO 6A ADECUACION |
|---|-----------------------------|-------------------------|-----------------------------|
| SERVICIOS PERSONALES | \$3,408,147.59 | -\$0.00 | \$3,408,147.59 |
| MATERIALES Y SUMINISTRO | \$818,653.61 | \$0.00 | \$818,653.61 |
| SERVICIOS GENERALES | \$7,877,186.00 | \$0.00 | \$7,877,186.00 |
| BIENES MUEBLES, INMUEBLES E INTANGIBLES | \$300,705.10 | \$0.00 | \$300,705.10 |
| TOTAL PRESUPUESTO INICIO PROCESO ELECTORAL | \$12,404,692.30 | -\$0.00 | \$12,404,692.30 |

000269

Adecuaciones relativas al rubro del Gasto de Inicio de Proceso Electoral Local 2020-2021 mismas que se detallan en el Anexo 2 del presente acuerdo formando parte integral del mismo.

SEGUNDO. Se instruye a la Secretaria Ejecutiva de este Consejo notificar el presente acuerdo a la Secretaria de Finanzas de Gobierno del Estado de San Luis Potosí para los efectos legales conducentes.

TERCERO. Se instruye a la Secretaria Ejecutiva de este Consejo notificar el presente acuerdo en los Estrados de las oficinas del Consejo Estatal Electoral y de Participación Ciudadana para los efectos legales conducentes.

El presente acuerdo de adecuación al Presupuesto de Egresos para Ejercicio Fiscal 2020, fue aprobado en Sesión Ordinaria del Pleno del Consejo Estatal Electoral y de Participación Ciudadana el día ___ de febrero de 2021.



MTRA. SILVIA DEL CARMEN MARTÍNEZ MÉNDEZ
SECRETARIA EJECUTIVA



MTRA. LAURA ELENA FONSECA LEAL
CONSEJERA PRESIDENTA

000270

ANEXO 1. SEXTA ADECUACION PRESUPUESTO GASTO ORDINARIO

| | PPTO APROBADO 5 ADEC PPTAL | ADECUACION PRESUPUESTAL | PPTO APROBADO 6 ANFICIAL/ADON \$61,487,323.09 |
|---|-------------------------------|----------------------------|--|
| 2000 SERVICIOS PERSONALES | \$61,487,323.09 | 0.00 | \$61,487,323.09 |
| 1131 Sueldos base al personal permanente | \$25,142,745.68 | -483,072.52 | \$24,659,673.16 |
| 1221 Sueldos base al personal eventual | \$2,176,764.75 | -19,088.89 | \$2,157,675.86 |
| 1231 Retribuciones por servicios de carácter social | \$51,700.00 | 0.00 | \$51,700.00 |
| 1321 Primas de vacaciones, dominical y gratificación de fin de año | \$2,516,818.89 | 294.91 | \$2,517,113.80 |
| 1323 Gratificación fin de año | \$5,504,608.33 | 1,669.87 | \$5,506,278.20 |
| 1411 Aportaciones de seguridad social | \$2,084,382.76 | -28,594.53 | \$2,055,788.23 |
| 1421 Aportaciones a fondos de vivienda | \$1,451,786.90 | 947.58 | \$1,452,734.48 |
| 1431 Aportaciones al sistema para el retiro | \$1,766,018.24 | \$1,738.78 | \$1,817,757.02 |
| 1444 Seguro gastos medicos mayores | \$477,600.00 | -18,991.23 | \$460,608.77 |
| 1511 Cuotas para el fondo de ahorro y fondo de trabajo | \$1,294,395.31 | 0.00 | \$1,294,395.31 |
| 1521 Indemnizaciones | \$801,767.00 | 613,101.80 | \$1,414,868.80 |
| 1541 Prestaciones contractuales | \$3,455,462.87 | -115,298.38 | \$3,340,164.49 |
| 1591 Otras prestaciones sociales y económicas | \$279,186.20 | -3,340.06 | \$275,846.12 |
| 1711 Estímulos | \$4,454,073.06 | -1,361.31 | \$4,452,711.75 |
| 2000 MATERIALES Y SUMINISTRO | \$1,158,005.24 | 0.00 | \$1,158,005.24 |
| 2111 Materiales, útiles y equipos menores de oficina | \$103,846.41 | 0.00 | \$103,846.41 |
| 2141 Materiales, útiles y equipos menores de tecnologías de la | \$389,906.35 | 0.00 | \$389,906.35 |
| 2151 Material impreso e información digital | \$27,815.80 | 0.00 | \$27,815.80 |
| 2181 Material de limpieza | \$93,268.79 | 0.00 | \$93,268.79 |
| 2211 Productos alimenticios para personas | \$53,693.20 | 0.00 | \$53,693.20 |
| 2212 Alimentos en eventos oficiales | \$3,416.13 | 0.00 | \$3,416.13 |
| 2231 Utensilios para el servicio de alimentación | \$2,498.02 | 0.00 | \$2,498.02 |
| 2461 Material eléctrico y electrónico | \$29,449.85 | 0.00 | \$29,449.85 |
| 2481 Materiales complementarios | \$7,676.57 | 0.00 | \$7,676.57 |
| 2491 Otros materiales y artículos de construcción y reparación | \$40,528.93 | 0.00 | \$40,528.93 |
| 2521 Fertilizantes, pesticidas y otros agroquímicos | \$3,647.40 | 0.00 | \$3,647.40 |
| 2631 Medicinas y productos farmacéuticos | \$3,180.00 | 0.00 | \$3,180.00 |
| 2541 Materiales, accesorios y suministros médicos | \$14,508.32 | 0.00 | \$14,508.32 |
| 2591 Otros productos químicos | \$12,500.00 | 0.00 | \$12,500.00 |
| 2611 Combustibles, lubricantes y aditivos | \$121,463.67 | 0.00 | \$121,463.67 |
| 2721 Prendas de seguridad y protección personal | \$51,644.50 | 0.00 | \$51,644.50 |
| 2911 Herramientas menores | \$16,530.57 | 0.00 | \$16,530.57 |
| 2921 Refacciones y accesorios menores de edificios | \$17,858.49 | 0.00 | \$17,858.49 |
| 2931 Refacciones y accesorios menores de mobiliario y equipo | \$11,998.00 | 0.00 | \$11,998.00 |
| 2941 Refacciones y accesorios menores de equipo de | \$1,450.00 | 0.00 | \$1,450.00 |
| 2961 Refacciones y accesorios menores de equipo de | \$151,124.24 | 0.00 | \$151,124.24 |
| 2991 Refacciones y accesorios menores otros bienes muebles | \$0.00 | 0.00 | \$0.00 |
| 3000 SERVICIOS GENERALES | \$4,660,410.04 | 0.00 | \$4,660,410.04 |
| 3111 Energía eléctrica | \$176,069.00 | -0.07 | \$176,067.93 |
| 3131 Agua | \$68,072.43 | 0.00 | \$68,072.43 |
| 3141 Telefonía tradicional | \$270,388.86 | 0.00 | \$270,388.86 |
| 3151 Telefonía celular | \$53,760.00 | 0.00 | \$53,760.00 |
| 3171 Servicios de acceso de Internet, redes y procesamiento | \$238,603.35 | 0.00 | \$238,603.35 |
| 3181 Servicios postales y telegráficos | \$11,473.52 | 0.00 | \$11,473.52 |
| 3221 Arrendamiento de edificios | \$320,900.81 | 0.07 | \$320,900.88 |
| 3311 Servicios legales, de contabilidad, auditoría y relacionados | \$540,311.35 | -26,531.55 | \$513,779.80 |
| 3331 Servicios de consultoría administrativa, procesos, técnica | \$16,443.20 | 0.00 | \$16,443.20 |
| 3341 Servicios de capacitación | \$6,380.00 | 0.00 | \$6,380.00 |
| 3361 Servicios de investigación científica y desarrollo | \$0.00 | 0.00 | \$0.00 |
| 3361 Servicios de apoyo administrativo, fotocopiado e | \$85,267.00 | 0.00 | \$85,267.00 |
| 3381 Servicios de vigilancia | \$274,687.92 | 0.00 | \$274,687.92 |
| 3411 Servicios financieros y bancarios | \$212,133.26 | 0.00 | \$212,133.26 |
| 3451 Seguro de bienes patrimoniales | \$201,075.94 | 0.00 | \$201,075.94 |
| 3511 Conservación y mantenimiento menor de inmuebles | \$477,446.42 | 0.00 | \$477,446.42 |
| 3521 Instalación, reparación y mantenimiento de mobiliario y equipo de administración, educacional y recreativo | \$4,837.20 | 0.00 | \$4,837.20 |
| 3551 Reparación y mantenimiento de equipo de transporte | \$87,935.25 | 0.00 | \$87,935.25 |
| 3581 Servicios de limpieza y manejo de desechos | \$78,880.00 | 0.00 | \$78,880.00 |
| 3591 Servicios de jardinería y fumigación | \$101,931.00 | 0.00 | \$101,931.00 |
| 3611 Difusión por radio, televisión y otros medios de mensajes | \$126,600.40 | 0.00 | \$126,600.40 |
| 3631 Servicios de creatividad, preproducción y producción de publicidad, excepto Internet | \$30,000.00 | 0.00 | \$30,000.00 |
| 3661 Servicio de creación y difusión de contenido | \$70,000.00 | 0.00 | \$70,000.00 |
| 3751 Viajes en el país | \$143,251.68 | 0.00 | \$143,251.68 |
| 3791 Otros servicios de traslado y hospedaje | \$1,151.00 | 0.00 | \$1,151.00 |
| 3851 Gastos de representación | \$30,000.00 | 0.00 | \$30,000.00 |
| 3821 Impuestos y derechos | \$59,919.00 | 0.00 | \$59,919.00 |

000271

| | | | | |
|------|---|------------------------|-------------|------------------------|
| 3982 | Impuesto sobre nomina | \$982,862.45 | 28,531.55 | \$1,009,394.00 |
| 6000 | BIENES MUEBLES, INMUEBLES E INTANGIBLES | \$138,989.16 | 0.00 | \$138,989.16 |
| 5151 | Equipo de cómputo y de tecnología de la información | \$23,374.00 | 0.00 | \$23,374.00 |
| 5191 | Otros mobiliarios y equipos de administración | \$0.00 | 113,300.00 | \$113,300.00 |
| 5801 | Otros bienes inmuebles | \$115,595.16 | -113,300.00 | \$2,295.16 |
| | GASTO ORDINARIO | \$87,404,707.53 | 0.00 | \$87,404,707.53 |

RESUMEN GENERAL

| | | | |
|---|------------------------|---------------|------------------------|
| SERVICIOS PERSONALES | \$51,467,323.09 | \$0.00 | \$51,467,323.09 |
| MATERIALES Y SUMINISTRO | \$1,158,005.24 | \$0.00 | \$1,158,005.24 |
| SERVICIOS GENERALES | \$4,650,410.04 | \$0.00 | \$4,650,410.04 |
| BIENES MUEBLES, INMUEBLES E INTANGIBLES | \$138,989.16 | \$0.00 | \$138,989.16 |
| TOTAL | \$57,404,707.53 | \$0.00 | \$57,404,707.53 |

000272

ANEXO 2. SEXTA ADECUACION PRESUPUESTO INICIO PROCESO ELECTORAL

| | | PPTO APROBADO 5 ADEC PPTAL | ADECUACION PRESUPUESTAL | PPTO APROBADO 6 ADECUACION |
|--|--|-------------------------------|----------------------------|-------------------------------|
| 1000 | SERVICIOS PERSONALES | \$3,408,147.59 | 0.00 | \$3,408,147.59 |
| 1211 | Honorarios asimilables a salarios | \$1,282,127.42 | -14,801.88 | \$1,277,325.58 |
| 1221 | Sueldos al personal base | \$1,629,766.70 | -92,816.33 | \$1,536,950.37 |
| 1231 | Retribuciones por servicios de carácter social | \$0.00 | 0.00 | \$0.00 |
| 1321 | Primas de vacaciones, dominical y gratificación de fin de | \$60,008.62 | -57,136.65 | \$2,871.97 |
| 1323 | Gratificación fin de año | \$123,325.05 | -3,750.73 | \$119,574.32 |
| 1411 | Aportaciones de seguridad social | \$168,164.55 | -23,471.94 | \$144,692.61 |
| 1421 | Aportaciones a fondos de vivienda | \$57,276.97 | 24,841.17 | \$82,118.14 |
| 1431 | Aportaciones al sistema para el retiro | \$58,995.28 | 44,063.19 | \$103,058.47 |
| 1521 | Indemnizaciones | \$0.00 | 125,638.04 | \$125,638.04 |
| 1591 | Otras prestaciones sociales y económicas | \$18,483.00 | -2,564.89 | \$15,918.11 |
| 2000 | MATERIALES Y SUMINISTRO | \$818,653.61 | 0.00 | \$818,653.61 |
| 2111 | Materiales, útiles y equipos menores de oficina | \$81,598.84 | 0.00 | \$81,598.84 |
| 2141 | Materiales, útiles y equipos menores de tecnologías de la | \$198,113.17 | 0.00 | \$198,113.17 |
| 2151 | Material impreso e información digital | \$27,452.00 | 0.00 | \$27,452.00 |
| 2161 | Material de limpieza | \$70,876.15 | 0.00 | \$70,876.15 |
| 2211 | Productos alimenticios para personas | \$80,340.48 | 0.00 | \$80,340.48 |
| 2212 | Alimentos en eventos oficiales | \$2,524.40 | 0.00 | \$2,524.40 |
| 2481 | Material eléctrico y electrónico | \$10,120.00 | 0.00 | \$10,120.00 |
| 2481 | Materiales complementarios | \$0.00 | 0.00 | \$0.00 |
| 2611 | Combustibles, lubricantes y aditivos | \$193,648.17 | 0.00 | \$193,648.17 |
| 2711 | Vestuario y uniformes | \$95,715.00 | 0.00 | \$95,715.00 |
| 2721 | Prendas de seguridad y protección personal | \$11,169.40 | 0.00 | \$11,169.40 |
| 2911 | Herramientas menores | \$38,280.00 | 0.00 | \$38,280.00 |
| 2921 | Refacciones y accesorios menores de edificios | \$8,816.00 | 0.00 | \$8,816.00 |
| 2991 | Refacciones y accesorios menores otros bienes muebles | \$0.00 | 0.00 | \$0.00 |
| 3000 | SERVICIOS GENERALES | \$7,877,186.00 | 0.00 | \$7,877,186.00 |
| 3161 | Telefonía celular | \$2,515.99 | 0.00 | \$2,515.99 |
| 3171 | Servicios de acceso de Internet, redes y procesamiento de | \$57,750.00 | 0.00 | \$57,750.00 |
| 3181 | Servicios postales y telegráficos | \$500.00 | 0.00 | \$500.00 |
| 3221 | Arrendamiento de edificios | \$605,704.00 | 0.00 | \$605,704.00 |
| 3291 | Otros arrendamientos | \$0.00 | 0.00 | \$0.00 |
| 3311 | Servicios legales, de contabilidad, auditoría y relacionados | \$0.00 | 0.00 | \$0.00 |
| 3331 | Servicios de consultoría administrativa, procesos, técnica y | \$0.00 | 0.00 | \$0.00 |
| 3332 | Sservicios en tecnologías de la información | \$5,021,176.42 | 0.00 | \$5,021,176.42 |
| 3361 | Servicios de apoyo administrativo, fotocopiado e impresión | \$716,980.69 | 0.00 | \$716,980.69 |
| 3471 | Fletes y maniobras | \$126,943.44 | 0.00 | \$126,943.44 |
| 3521 | Instalación, reparación y mantenimiento de mobiliario y | \$76,113.00 | 0.00 | \$76,113.00 |
| 3551 | Reparación y mantenimiento de equipo de transporte | \$119,912.88 | 0.00 | \$119,912.88 |
| 3611 | Difusión por radio, televisión y otros medios de mensajes sobre programas y actividades gubernamentales | \$266,666.67 | 0.00 | \$266,666.67 |
| 3661 | Servicio de creación y difusión de contenido exclusivamente a través de internet | \$266,651.39 | 0.00 | \$266,651.39 |
| 3751 | Viáticos en el país | \$523,588.65 | 0.00 | \$523,588.65 |
| 3981 | Impuesto sobre nóminas y otros que se deriven de una | \$92,682.87 | 0.00 | \$92,682.87 |
| 5000 | BIENES MUEBLES, INMUEBLES E INTANGIBLES | \$300,705.10 | 0.00 | \$300,705.10 |
| 5111 | Muebles de oficina y estantería | \$187,326.70 | 0.00 | \$187,326.70 |
| 5151 | Equipo de cómputo y de tecnología de la información | \$113,378.40 | 0.00 | \$113,378.40 |
| INICIO DE PROCESO ELECTORAL 2020-2021 | | \$12,404,692.30 | 0.00 | \$12,404,692.30 |

000273

| RESUMEN GENERAL | | | |
|---|-----------------|---------|-----------------|
| SERVICIOS PERSONALES | \$3,408,147.59 | -\$0.00 | \$3,408,147.59 |
| MATERIALES Y SUMINISTRO | \$818,653.61 | \$0.00 | \$818,653.61 |
| SERVICIOS GENERALES | \$7,877,186.00 | \$0.00 | \$7,877,186.00 |
| BIENES MUEBLES, INMUEBLES E INTANGIBLES | \$300,795.10 | \$0.00 | \$300,795.10 |
| TOTAL | \$12,404,692.30 | -\$0.00 | \$12,404,692.30 |

000274

ANEXO 1. SEXTA ADECUACION PRESUPUESTO GASTO ORDINARIO

| | | PPTO APROBADO 5 ADEC PPTAL | ADECUACION PRESUPUESTAL | PPTO APROBADO 6 ADECUACION |
|-------------|--|-------------------------------|----------------------------|----------------------------------|
| 1000 | SERVICIOS PERSONALES | \$51,457,323.09 | 0.00 | \$51,457,323.09 |
| 1131 | Sueldos base al personal permanente | \$25,142,745.68 | -483,072.52 | \$24,659,673.16 |
| 1221 | Sueldos base al personal eventual | \$2,176,764.75 | -19,096.89 | \$2,157,667.86 |
| 1231 | Retribuciones por servicios de carácter social | \$51,700.00 | 0.00 | \$51,700.00 |
| 1321 | Primas de vacaciones, dominical y gratificación de fin de año | \$2,516,818.99 | 294.91 | \$2,517,113.90 |
| 1323 | Gratificación fin de año | \$5,504,608.33 | 1,669.87 | \$5,506,278.20 |
| 1411 | Aportaciones de seguridad social | \$2,084,392.76 | -28,594.53 | \$2,055,798.23 |
| 1421 | Aportaciones a fondos de vivienda | \$1,451,786.90 | 947.58 | \$1,452,734.48 |
| 1431 | Aportaciones al sistema para el retiro | \$1,786,018.24 | 51,738.78 | \$1,837,757.02 |
| 1444 | Seguro gastos medicos mayores | \$477,600.00 | -16,991.23 | \$460,608.77 |
| 1511 | Cuotas para el fondo de ahorro y fondo de trabajo | \$1,294,395.31 | 0.00 | \$1,294,395.31 |
| 1521 | Indemnizaciones | \$801,767.00 | 613,101.80 | \$1,414,868.80 |
| 1541 | Prestaciones contractuales | \$3,455,462.87 | -115,296.38 | \$3,340,166.49 |
| 1581 | Otras prestaciones sociales y económicas | \$279,189.20 | -3,340.08 | \$275,849.12 |
| 1711 | Estímulos | \$4,454,073.06 | -1,361.31 | \$4,452,711.75 |
| 2000 | MATERIALES Y SUMINISTRO | \$1,158,005.24 | 0.00 | \$1,158,005.24 |
| 2111 | Materiales, útiles y equipos menores de oficina | \$103,846.41 | 0.00 | \$103,846.41 |
| 2141 | Materiales, útiles y equipos menores de tecnologías de la | \$389,906.35 | 0.00 | \$389,906.35 |
| 2151 | Material impreso e información digital | \$27,815.80 | 0.00 | \$27,815.80 |
| 2161 | Material de limpieza | \$93,268.79 | 0.00 | \$93,268.79 |
| 2211 | Productos alimenticios para personas | \$53,693.20 | 0.00 | \$53,693.20 |
| 2212 | Alimentos en eventos oficiales | \$3,416.13 | 0.00 | \$3,416.13 |
| 2231 | Utensilios para el servicio de alimentación | \$2,498.02 | 0.00 | \$2,498.02 |
| 2461 | Material eléctrico y electrónico | \$29,449.85 | 0.00 | \$29,449.85 |
| 2481 | Materiales complementarios | \$7,676.57 | 0.00 | \$7,676.57 |
| 2491 | Otros materiales y artículos de construcción y reparación | \$40,528.93 | 0.00 | \$40,528.93 |
| 2521 | Fertilizantes, pesticidas y otros agroquímicos | \$3,647.40 | 0.00 | \$3,647.40 |
| 2531 | Medicinas y productos farmacéuticos | \$3,180.00 | 0.00 | \$3,180.00 |
| 2541 | Materiales, accesorios y suministros médicos | \$14,508.32 | 0.00 | \$14,508.32 |
| 2591 | Otros productos químicos | \$12,500.00 | 0.00 | \$12,500.00 |
| 2611 | Combustibles, lubricantes y aditivos | \$121,463.67 | 0.00 | \$121,463.67 |
| 2721 | Prendas de seguridad y protección personal | \$51,644.50 | 0.00 | \$51,644.50 |
| 2911 | Herramientas menores | \$16,530.57 | 0.00 | \$16,530.57 |
| 2921 | Refacciones y accesorios menores de edificios | \$17,858.49 | 0.00 | \$17,858.49 |
| 2931 | Refacciones y accesorios menores de mobiliario y equipo | \$11,998.00 | 0.00 | \$11,998.00 |
| 2941 | Refacciones y accesorios menores de equipo de | \$1,450.00 | 0.00 | \$1,450.00 |
| 2961 | Refacciones y accesorios menores de equipo de | \$151,124.24 | 0.00 | \$151,124.24 |
| 2991 | Refacciones y accesorios menores otros bienes muebles | \$0.00 | 0.00 | \$0.00 |
| 3000 | SERVICIOS GENERALES | \$4,650,410.04 | 0.00 | \$4,650,410.04 |
| 3111 | Energía eléctrica | \$176,098.00 | -0.07 | \$176,097.93 |
| 3131 | Agua | \$68,072.43 | 0.00 | \$68,072.43 |
| 3141 | Telefonía tradicional | \$270,388.86 | 0.00 | \$270,388.86 |
| 3151 | Telefonía celular | \$53,760.00 | 0.00 | \$53,760.00 |
| 3171 | Servicios de acceso de Internet, redes y procesamiento | \$238,603.35 | 0.00 | \$238,603.35 |
| 3181 | Servicios postales y telegráficos | \$11,473.52 | 0.00 | \$11,473.52 |
| 3221 | Arrendamiento de edificios | \$320,900.81 | 0.07 | \$320,900.88 |
| 3311 | Servicios legales, de contabilidad, auditoría y relacionados | \$540,311.35 | -26,531.55 | \$513,779.80 |
| 3331 | Servicios de consultoría administrativa, procesos, técnica | \$16,443.20 | 0.00 | \$16,443.20 |
| 3341 | Servicios de capacitación | \$6,380.00 | 0.00 | \$6,380.00 |
| 3351 | Servicios de investigación científica y desarrollo | \$0.00 | 0.00 | \$0.00 |
| 3361 | Servicios de apoyo administrativo, fotocopiado e | \$65,267.00 | 0.00 | \$65,267.00 |
| 3381 | Servicios de vigilancia | \$274,687.92 | 0.00 | \$274,687.92 |
| 3411 | Servicios financieros y bancarios | \$212,133.26 | 0.00 | \$212,133.26 |
| 3451 | Seguro de bienes patrimoniales | \$201,075.94 | 0.00 | \$201,075.94 |
| 3511 | Conservación y mantenimiento menor de inmuebles | \$477,446.42 | 0.00 | \$477,446.42 |
| 3521 | Instalación, reparación y mantenimiento de mobiliario y equipo de administración, educacional y recreativo | \$4,837.20 | 0.00 | \$4,837.20 |
| 3551 | Reparación y mantenimiento de equipo de transporte | \$87,935.25 | 0.00 | \$87,935.25 |
| 3581 | Servicios de limpieza y manejo de desechos | \$78,880.00 | 0.00 | \$78,880.00 |
| 3591 | Servicios de jardinería y fumigación | \$101,931.00 | 0.00 | \$101,931.00 |
| 3611 | Difusión por radio, televisión y otros medios de mensajes | \$126,600.40 | 0.00 | \$126,600.40 |
| 3631 | Servicios de creatividad, preproducción y producción de publicidad, excepto internet | \$30,000.00 | 0.00 | \$30,000.00 |
| 3661 | Servicio de creación y difusión de contenido | \$70,000.00 | 0.00 | \$70,000.00 |
| 3751 | Viáticos en el país | \$143,251.68 | 0.00 | \$143,251.68 |
| 3791 | Otros servicios de traslado y hospedaje | \$1,151.00 | 0.00 | \$1,151.00 |
| 3851 | Gastos de representación | \$30,000.00 | 0.00 | \$30,000.00 |
| 3921 | Impuestos y derechos | \$59,919.00 | 0.00 | \$59,919.00 |

000275

| | | | | |
|-------------|---|------------------------|-------------|------------------------|
| 3982 | Impuesto sobre nomina | \$982,862.45 | 26,531.55 | \$1,009,394.00 |
| 5000 | BIENES MUEBLES, INMUEBLES E INTANGIBLES | \$138,969.16 | 0.00 | \$138,969.16 |
| 5151 | Equipo de cómputo y de tecnología de la información | \$23,374.00 | 0.00 | \$23,374.00 |
| 5191 | Otros mobiliarios y equipos de administración | \$0.00 | 113,300.00 | \$113,300.00 |
| 5891 | Otros bienes inmuebles | \$115,595.16 | -113,300.00 | \$2,295.16 |
| | GASTO ORDINARIO | \$57,404,707.53 | 0.00 | \$57,404,707.53 |

RESUMEN GENERAL

| | | | |
|--|------------------------|---------------|------------------------|
| SERVICIOS PERSONALES | \$51,457,323.09 | \$0.00 | \$51,457,323.09 |
| MATERIALES Y SUMINISTRO | \$1,158,005.24 | \$0.00 | \$1,158,005.24 |
| SERVICIOS GENERALES | \$4,650,410.04 | \$0.00 | \$4,650,410.04 |
| BIENES MUEBLES, INMUEBLES E INTANGIBLES | \$138,969.16 | \$0.00 | \$138,969.16 |
| TOTAL | \$57,404,707.53 | \$0.00 | \$57,404,707.53 |

000276

ANEXO 2. SEXTA ADECUACION PRESUPUESTO INICIO PROCESO ELECTORAL

| | | PPTO APROBADO 5 ADEC PPTAL | ADECUACION PRESUPUESTAL | PPTO APROBADO 6 ADECUACION |
|--|--|-------------------------------|----------------------------|-------------------------------|
| 1000 | SERVICIOS PERSONALES | \$3,408,147.59 | 0.00 | \$3,408,147.59 |
| 1211 | Honorarios asimilables a salarios | \$1,292,127.42 | -14,801.86 | \$1,277,325.56 |
| 1221 | Sueldos al personal base | \$1,629,766.70 | -92,816.33 | \$1,536,950.37 |
| 1231 | Retribuciones por servicios de carácter social | \$0.00 | 0.00 | \$0.00 |
| 1321 | Primas de vacaciones, dominical y gratificación de fin de | \$60,008.62 | -57,136.65 | \$2,871.97 |
| 1323 | Gratificación fin de año | \$123,325.05 | -3,750.73 | \$119,574.32 |
| 1411 | Aportaciones de seguridad social | \$168,164.55 | -23,471.94 | \$144,692.61 |
| 1421 | Aportaciones a fondos de vivienda | \$57,276.97 | 24,841.17 | \$82,118.14 |
| 1431 | Aportaciones al sistema para el retiro | \$58,995.28 | 44,063.19 | \$103,058.47 |
| 1521 | Indemnizaciones | \$0.00 | 125,638.04 | \$125,638.04 |
| 1591 | Otras prestaciones sociales y económicas | \$18,483.00 | -2,564.89 | \$15,918.11 |
| 2000 | MATERIALES Y SUMINISTRO | \$818,653.61 | 0.00 | \$818,653.61 |
| 2111 | Materiales, útiles y equipos menores de oficina | \$81,598.84 | 0.00 | \$81,598.84 |
| 2141 | Materiales, útiles y equipos menores de tecnologías de la | \$198,113.17 | 0.00 | \$198,113.17 |
| 2151 | Material impreso e información digital | \$27,452.00 | 0.00 | \$27,452.00 |
| 2161 | Material de limpieza | \$70,876.15 | 0.00 | \$70,876.15 |
| 2211 | Productos alimenticios para personas | \$80,340.48 | 0.00 | \$80,340.48 |
| 2212 | Alimentos en eventos oficiales | \$2,524.40 | 0.00 | \$2,524.40 |
| 2461 | Material eléctrico y electrónico | \$10,120.00 | 0.00 | \$10,120.00 |
| 2481 | Materiales complementarios | \$0.00 | 0.00 | \$0.00 |
| 2611 | Combustibles, lubricantes y aditivos | \$193,648.17 | 0.00 | \$193,648.17 |
| 2711 | Vestuario y uniformes | \$95,715.00 | 0.00 | \$95,715.00 |
| 2721 | Prendas de seguridad y protección personal | \$11,169.40 | 0.00 | \$11,169.40 |
| 2911 | Herramientas menores | \$38,280.00 | 0.00 | \$38,280.00 |
| 2921 | Refacciones y accesorios menores de edificios | \$8,816.00 | 0.00 | \$8,816.00 |
| 2991 | Refacciones y accesorios menores otros bienes muebles | \$0.00 | 0.00 | \$0.00 |
| 3000 | SERVICIOS GENERALES | \$7,877,186.00 | 0.00 | \$7,877,186.00 |
| 3151 | Telefonía celular | \$2,515.99 | 0.00 | \$2,515.99 |
| 3171 | Servicios de acceso de Internet, redes y procesamiento de | \$57,750.00 | 0.00 | \$57,750.00 |
| 3181 | Servicios postales y telegráficos | \$500.00 | 0.00 | \$500.00 |
| 3221 | Arrendamiento de edificios | \$605,704.00 | 0.00 | \$605,704.00 |
| 3291 | Otros arrendamientos | \$0.00 | 0.00 | \$0.00 |
| 3311 | Servicios legales, de contabilidad, auditoría y relacionados | \$0.00 | 0.00 | \$0.00 |
| 3331 | Servicios de consultoría administrativa, procesos, técnica y | \$0.00 | 0.00 | \$0.00 |
| 3332 | Sservicios en tecnologías de la información | \$5,021,176.42 | 0.00 | \$5,021,176.42 |
| 3361 | Servicios de apoyo administrativo, fotocopiado e impresión | \$716,980.69 | 0.00 | \$716,980.69 |
| 3471 | Fletes y maniobras | \$126,943.44 | 0.00 | \$126,943.44 |
| 3521 | Instalación, reparación y mantenimiento de mobiliario y | \$76,113.00 | 0.00 | \$76,113.00 |
| 3551 | Reparación y mantenimiento de equipo de transporte | \$119,912.88 | 0.00 | \$119,912.88 |
| 3611 | Difusión por radio, televisión y otros medios de mensajes sobre programas y actividades gubernamentales | \$266,666.67 | 0.00 | \$266,666.67 |
| 3661 | Servicio de creación y difusión de contenido exclusivamente a través de internet | \$266,651.39 | 0.00 | \$266,651.39 |
| 3751 | Viáticos en el país | \$523,588.65 | 0.00 | \$523,588.65 |
| 3981 | Impuesto sobre nóminas y otros que se deriven de una | \$92,682.87 | 0.00 | \$92,682.87 |
| 5000 | BIENES MUEBLES, INMUEBLES E INTANGIBLES | \$300,705.10 | 0.00 | \$300,705.10 |
| 5111 | Muebles de oficina y estantería | \$187,326.70 | 0.00 | \$187,326.70 |
| 5151 | Equipo de cómputo y de tecnología de la información | \$113,378.40 | 0.00 | \$113,378.40 |
| INICIO DE PROCESO ELECTORAL 2020-2021 | | \$12,404,692.30 | 0.00 | \$12,404,692.30 |

000277

| | RESUMEN GENERAL | | |
|---|------------------------|----------------|------------------------|
| SERVICIOS PERSONALES | \$3,408,147.59 | -\$0.00 | \$3,408,147.59 |
| MATERIALES Y SUMINISTRO | \$818,653.61 | \$0.00 | \$818,653.61 |
| SERVICIOS GENERALES | \$7,877,186.00 | \$0.00 | \$7,877,186.00 |
| BIENES MUEBLES, INMUEBLES E INTANGIBLES | \$300,705.10 | \$0.00 | \$300,705.10 |
| TOTAL | <u>\$12,404,692.30</u> | <u>-\$0.00</u> | <u>\$12,404,692.30</u> |

000278

ACUERDO DEL PLENO DEL CONSEJO ESTATAL ELECTORAL Y DE PARTICIPACIÓN CIUDADANA, MEDIANTE EL CUAL SE AUTORIZA UNA ADECUACIÓN PRESUPUESTAL AL FONDO PARA EL FORTALECIMIENTO DE LA CULTURA CÍVICA DIRIGIDA A JÓVENES CON PERSPECTIVA DE GÉNERO, ASÍ COMO PARA LA CAPACITACIÓN Y FORMACIÓN PERMANENTE EN LA MATERIA DE TODO EL PERSONAL QUE INTEGRA LA ESTRUCTURA ORGÁNICA, CONSISTENTE EN DOTAR DE RECURSOS FINANCIEROS A LOS PROGRAMAS PREVISTOS EN EL ARTICULO 37 DE LA LEY ELECTORAL DEL ESTADO PARA EL EJERCICIO 2020.

ANTECEDENTES

- I. El 30 de junio de 2014, se publicó en el Periódico Oficial del Estado el Decreto **613** por medio del cual se emitió la Ley Electoral del Estado de San Luis Potosí, abrogando la que se encontraba en vigor expedida mediante Decreto 578 por la Quincuagésima Novena Legislatura del H. Congreso del Estado de San Luis Potosí, y publicada el 30 de junio de 2011 en el Periódico Oficial del Estado.
- II. El 31 de mayo de 2017, se publicó en el Periódico Oficial del Estado de San Luis Potosí, el Decreto **0652** por medio del cual se reforman artículos de la Constitución Política del Estado Libre y Soberano de San Luis Potosí.
- III. El 31 de mayo de 2017, se publicó en el Periódico Oficial del Estado de San Luis Potosí, el Decreto **0653** por medio del cual se reforman artículos de la Ley Electoral del Estado de San Luis Potosí.
- IV. El 18 de enero de 2019, el Pleno del Consejo Estatal Electoral y de Participación Ciudadana, aprobó los *"Lineamientos para la aplicación del Fondo para el Fortalecimiento de la Cultura Cívica dirigida a jóvenes con perspectiva de género, así como para la capacitación y formación permanente en la materia de todo el personal que integra su estructura orgánica, derivado del destino del dos por ciento como mínimo del presupuesto del Consejo Estatal Electoral y de Participación Ciudadana de San Luis Potosí, previsto en el artículo 37 de la Ley Electoral del Estado"*.
- V. El 20 de febrero de 2020, la Comisión Permanente de Capacitación Electoral, Educación Cívica y Cultura Política del Consejo Estatal Electoral y de Participación Ciudadana, de conformidad con lo dispuesto por el artículo 21, fracciones I, II y IV y 25, fracción II del Reglamento de Trabajo en Comisiones del Consejo, aprobó el *Acuerdo de los programas y proyectos de educación cívica y participación ciudadana y capacitación electoral del Consejo Estatal Electoral y de Participación Ciudadana para el ejercicio 2020.*

- VI. Con fecha 26 de febrero de 2020, en sesión extraordinaria la Comisión Permanente de Administración del Consejo Estatal Electoral y de Participación Ciudadana, en uso de las facultades que le otorga el artículo 28, fracción IX del Reglamento de Trabajo en Comisiones del Consejo, y en observancia a lo establecido en el artículo 15 de los Lineamientos para la aplicación del *Fondo para el Fortalecimiento de la Cultura Cívica dirigida a Jóvenes con perspectiva de género, así como para la capacitación y formación permanente en la materia de todo el personal que integra su estructura orgánica*, derivado del destino del dos por ciento como mínimo del presupuesto del Consejo Estatal Electoral y de Participación Ciudadana de San Luis Potosí, aprobó por unanimidad de votos de los Consejeros la dotación presupuestal para llevar a cabo la **Planeación, Desarrollo y Ejecución de Programas y Proyectos de educación cívica y participación ciudadana y capacitación electoral 2020**. Por lo anterior y,

CONSIDERANDO

PRIMERO. Que de conformidad con lo señalado por el artículo 41, Base V, Apartado C, párrafo 2 de la Constitución Política de los Estados Unidos Mexicanos, en las entidades federativas las elecciones locales están a cargo de organismos públicos locales, como el Consejo Estatal Electoral y de Participación Ciudadana, en los términos de la propia Constitución, que tienen a su cargo, entre otras funciones, la educación cívica.

SEGUNDO. Que de acuerdo con el artículo 98, párrafos 1 y 2 de la Ley General de Instituciones y Procedimientos Electorales, los Organismos Públicos Locales, como lo es este Consejo Estatal Electoral y de Participación Ciudadana de San Luis Potosí, están dotados de personalidad jurídica y patrimonio propios; gozarán de autonomía en su funcionamiento e independencia en sus decisiones, en los términos previstos en la Constitución, la Ley en cita, las constituciones y leyes locales; serán profesionales en su desempeño; se regirán por los principios de certeza, imparcialidad, independencia, legalidad, máxima publicidad y objetividad; y son autoridad en la materia electoral, en los términos que establece la Constitución Política de los Estados Unidos Mexicanos, la Ley General de referencia y las leyes locales correspondientes.

TERCERO. Que en términos de lo establecido por los artículos 31 de la Constitución Política del Estado de San Luis Potosí y 30 de la Ley Electoral de la propia entidad federativa, el Consejo Estatal Electoral y de Participación Ciudadana es un organismo de carácter permanente, autónomo, independiente en sus decisiones y funcionamiento; con personalidad jurídica y patrimonio propios; encargado de vigilar el cumplimiento de las disposiciones constitucionales y reglamentarias de la materia electoral; de preparar, desarrollar y vigilar los procesos electorales estatales y municipales; así como los procesos de consulta ciudadana e integración de los

organismos de participación ciudadana de los ayuntamientos; integrado conforme lo dispone la ley respectiva.

CUARTO. Que el artículo 40 de la Ley Electoral del Estado, dispone que el Pleno del Consejo es el órgano superior de dirección, responsable de vigilar el cumplimiento de las disposiciones constitucionales y legales en materia electoral, así como de velar porque los principios de certeza, legalidad, independencia, imparcialidad, máxima publicidad, equidad y objetividad guíen todas las actividades del Consejo.

QUINTO. Que de conformidad con el artículo 60 de la Ley Electoral del Estado, el Consejo contará con las comisiones permanentes que señala la Ley Electoral y podrá contar con las comisiones temporales que considere necesarias para el desempeño de sus atribuciones, las que siempre serán presididas por un Consejero Electoral, como lo son las Comisiones de Administración y Capacitación Electoral, Educación Cívica y Cultura Política.

SEXTO. Que según lo determinado por el artículo 30, fracción II, inciso d) de la Ley Electoral del estado, al Consejo Estatal Electoral y de Participación Ciudadana, le corresponde desarrollar y ejecutar los programas de educación cívica en el Estado.

SÉPTIMO. Que el artículo 37 de la Ley Electoral del Estado, establece que el Consejo destinará como mínimo el dos por ciento de su presupuesto anual al fortalecimiento de la cultura cívica dirigida a jóvenes con perspectiva de género, así como para la capacitación y formación permanente en la materia de todo el personal que integra su estructura orgánica, independientemente de los recursos destinados para tal efecto.

OCTAVO. Con fecha 29 de enero de 2020 mediante sesión ordinaria de Pleno se realizó la adecuación al presupuesto de egresos correspondiente al gasto ordinario y gasto de inicio de Proceso Electoral para el ejercicio fiscal 2020, estipulando en el segundo punto del acuerdo lo siguiente:

***"SEGUNDO.** A fin de dar cumplimiento al artículo 37 de la Ley Electoral del Estado, se destinará la cantidad de \$ 1,385,238.58 (Un millón trescientos ochenta y cinco mil doscientos treinta y ocho pesos 58/100 m.n) con recursos provenientes del "Fondo para el Fortalecimiento de la Cultura Cívica dirigida a Jóvenes con Perspectiva de Género, así como para la Capacitación y Formación Permanente en la Materia de todo el Personal que Integra su Estructura Orgánica". "*

NOVENO. Que el artículo 1 de los Lineamientos para la aplicación del Fondo para el Fortalecimiento de la Cultura Cívica dirigida a jóvenes con perspectiva de género, así como para la capacitación y formación permanente en la materia de todo el personal que integra su estructura orgánica, derivado del destino del dos por ciento como

mínimo del presupuesto del Consejo Estatal Electoral y de Participación Ciudadana de San Luis Potosí, previsto en el artículo 37 de la Ley Electoral del Estado, establece lo siguiente:

Artículo 1. Los presentes Lineamientos son de observancia general y obligatoria y tienen por objeto establecer:

I. Todo lo conducente a la utilización del fondo de fortalecimiento de la cultura cívica dirigida a jóvenes con perspectiva de género, así como para la capacitación y formación permanente en la materia de todo el personal que integra la estructura orgánica del Consejo Estatal Electoral y de Participación Ciudadana.

II. Las formalidades y requisitos necesarios para la obtención de financiamiento relativa al fondo de fortalecimiento de la cultura cívica dirigida a jóvenes con perspectiva de género, así como para la capacitación y formación permanente en la materia de todo el personal que integra la estructura orgánica del Consejo Estatal Electoral y de Participación Ciudadana.

DÉCIMO. Que el artículo 5 de los Lineamientos para la aplicación del Fondo para el Fortalecimiento de la Cultura Cívica dirigida a jóvenes con perspectiva de género, así como para la capacitación y formación permanente en la materia de todo el personal que integra su estructura orgánica, derivado del destino del dos por ciento como mínimo del presupuesto del Consejo Estatal Electoral y de Participación Ciudadana de San Luis Potosí, previsto en el artículo 37 de la Ley Electoral del Estado, señala lo siguiente:

Artículo 5. Los ejes temáticos de las actividades susceptibles de ser financiadas con el Fondo, deberán ser:

I. El fortalecimiento de la cultura cívica, incluyendo la dirigida a jóvenes con perspectiva de género:

a) El fortalecimiento de la cultura cívica. - Todas aquellas actividades o proyectos que busquen preparar a los individuos para que puedan integrarse de forma activa en la sociedad, ampliar sus conocimientos, adaptarse a los cambios sociales y disponer de la palabra y de la acción para ejercitar sus derechos como personas libres, formando así a ciudadanos competentes, libres, responsables y solidarios.

b) El fortalecimiento de jóvenes. - Todas aquellas actividades o proyectos que fomenten la cultura de paz, estimulen la creatividad y el

espíritu emprendedor, la formación en valores inherentes a los derechos humanos y libertades fundamentales, favoreciendo en todo caso la comprensión, tolerancia, la amistad, la solidaridad, la justicia y la democracia entre los jóvenes;

c) El fortalecimiento de la perspectiva de género. - Todas aquellas actividades o proyectos que tengan como finalidad inculcar la defensa en los derechos políticos, en temas como: igualdad sustantiva y efectiva de género, teoría de la perspectiva de género, etc.

II. La capacitación y formación permanente en la materia de todo el personal que integra la estructura orgánica del Consejo de conformidad el artículo 37 de la Ley Electoral, y con el Manual de remuneraciones de los servidores públicos del Consejo Estatal Electoral y de Participación Ciudadana.

DÉCIMO PRIMERO. Que mediante oficio CEEPC/CPA/053/2020, el Secretario Técnico de la Comisión Permanente de Administración, solicitó al Secretario Ejecutivo de este Consejo, la inclusión como punto del orden del día en la próxima Sesión del Pleno del Consejo Estatal Electoral y de Participación Ciudadana, del proyecto de acuerdo del Consejo, para dotar de recursos financieros a los programas y proyectos de fortalecimiento de la cultura cívica destinada a jóvenes con perspectiva de género, así como para la capacitación y formación permanente en la materia de todo el personal que integra la estructura orgánica del CEEPAC previsto en el artículo 37 de la Ley Electoral del estado, de conformidad con los lineamientos que lo regulan.

DÉCIMO SEGUNDO. Que a efecto de cumplir a cabalidad con la función constitucional establecida a favor de este Consejo Estatal Electoral y de Participación Ciudadana, referente a desarrollar y ejecutar los programas de educación cívica en el Estado; así como la obligación prevista por la Ley Electoral respectiva referente a fortalecer la cultura cívica dirigida a jóvenes con perspectiva de género, así como de capacitar y formar permanentemente en la materia a todo el personal que integra su estructura orgánica, se estima necesario dotar de recursos financieros a los programas y proyectos presentados en materia de educación cívica y participación ciudadana, además de capacitación del personal.

DÉCIMO TERCERO. Por lo anterior, y de conformidad con los antecedentes y considerados aquí vertidos, el Pleno del Consejo Estatal Electoral y de Participación Ciudadana emite el siguiente:

ACUERDO DEL PLENO DEL CONSEJO ESTATAL ELECTORAL Y DE PARTICIPACIÓN CIUDADANA, MEDIANTE EL CUAL SE AUTORIZA UNA ADECUACIÓN PRESUPUESTAL AL FONDO PARA EL FORTALECIMIENTO DE LA CULTURA CÍVICA DIRIGIDA A JÓVENES CON PERSPECTIVA DE GÉNERO, ASÍ COMO PARA LA CAPACITACIÓN Y FORMACIÓN PERMANENTE EN LA MATERIA DE TODO EL PERSONAL QUE INTEGRA LA ESTRUCTURA ORGÁNICA, CONSISTENTE EN DOTAR DE RECURSOS FINANCIEROS A LOS PROGRAMAS PREVISTOS EN EL ARTICULO 37 DE LA LEY ELECTORAL DEL ESTADO PARA EL EJERCICIO 2020.

PRIMERO. El Pleno del Consejo Estatal Electoral y de Participación Ciudadana autoriza una adecuación presupuestal al fondo para el fortalecimiento de la cultura cívica dirigida a jóvenes con perspectiva de género, así como para la capacitación y formación permanente en la materia de todo el personal que integra la estructura orgánica, consistente en dotar de recursos financieros por un monto de **\$1,119,071.40 (Un millón ciento diecinueve mil setenta y un pesos 40/100 M.N.)**, a los programas previstos en el artículo 37 de la Ley Electoral del Estado para el ejercicio 2020, relativos en:

A) PROGRAMAS AL FORTALECIMIENTO DE LA CULTURA CÍVICA DIRIGIDA A JÓVENES CON PERSPECTIVA DE GÉNERO, CON EL FONDO DEL ARTÍCULO 37 DE LA LEY ELECTORAL DEL ESTADO.

| Cuenta Presupuestal | CLASIFICADOR POR OBJETO DEL GASTO | IMPORTE |
|---------------------|-----------------------------------|-------------|
| 1000 | SERVICIOS PERSONALES | 0.00 |

| Cuenta Presupuestal | CLASIFICADOR POR OBJETO DEL GASTO | IMPORTE |
|---|--|------------------|
| 2000 | MATERIALES Y SUMINISTROS | |
| 2100 | MATERIALES DE ADMINISTRACIÓN, EMISIÓN DE DOCUMENTOS Y ARTICULOS OFICIALES: | |
| 211 | Materiales, útiles y equipos menores de oficina | 10,000.00 |
| 212 | Materiales y útiles de impresión y reproducción | |
| 214 | Materiales, útiles y equipos menores de tecnologías de la información y comunicaciones | |
| 215 | Material impreso e información digital | 5,000.00 |
| 216 | Material de Limpieza | |
| 217 | Materiales y útiles de enseñanza | 5,000.00 |
| 2200 | ALIMENTOS Y UTENSILIOS: | |
| 221 | Productos alimenticios para personas (eventos oficiales) | 40,000.00 |
| 223 | Utensilios para el servicio de alimentación | |
| SUB-TOTAL MATERIALES Y SUMINISTROS | | 60,000.00 |

| Cuenta Presupuestal | CLASIFICADOR POR OBJETO DEL GASTO | IMPORTE |
|--------------------------------------|---|-------------------|
| 3000 | SERVICIOS GENERALES | |
| 3200 | SERVICIOS DE ARRENDAMIENTO: | |
| 322 | Arrendamiento de edificios | 20,000.00 |
| 329 | Otros arrendamientos | 10,000.00 |
| 3300 | SERVICIOS PROFESIONALES, CIENTÍFICOS, TÉCNICOS Y OTROS SERVICIOS: | |
| 331 | Servicios legales, de contabilidad, auditoria y relacionados | |
| 333 | Servicios de Consultoria administrativa, Procesos, Técnica y en Tecnologías de la Información | |
| 334 | Servicios de capacitación | 140,000.00 |
| 335 | Servicios de investigación Científica y Desarrollo | |
| 336 | Servicios de apoyo administrativo, fotocopiado e impresión | |
| 338 | Servicios de vigilancia | |
| 3600 | SERVICIOS DE COMUNICACIÓN SOCIAL Y PUBLICIDAD: | |
| 361 | Difusión por radio, televisión y otros medios de mensajes sobre programas y actividades gubernamentales | 80,000.00 |
| 363 | Servicios de creatividad, reproducción y producción de publicidad, excepto internet | 72,000.00 |
| 366 | Servicio de creación y difusión de contenido exclusivamente a través de internet | |
| 3700 | SERVICIOS DE TRASLADO Y VIÁTICOS: | |
| 372 | Pasajes terrestres | 40,000.00 |
| 375 | Viáticos en el país | 60,000.00 |
| 379 | Servicios Integrales de Traslado y hospedaje | |
| SUB-TOTAL SERVICIOS GENERALES | | 422,000.00 |

| Cuenta Presupuestal | CLASIFICADOR POR OBJETO DEL GASTO | IMPORTE |
|--------------------------|-----------------------------------|-------------------|
| 1000 | Servicios Personales | 0.00 |
| 2000 | Materiales y Suministros | 60,000.00 |
| 3000 | Servicios Generales | 422,000.00 |
| TOTAL PROYECTO A) | | 482,000.00 |

B) PROGRAMAS DE CAPACITACIÓN Y FORMACIÓN PERMANENTE EN LA MATERIA DE TODO EL PERSONAL QUE INTEGRA LA ESTRUCTURA ORGÁNICA DEL CEEPAC.

| Cuenta Presupuestal | CLASIFICADOR POR OBJETO DEL GASTO | IMPORTE |
|---------------------|-----------------------------------|-------------|
| 1000 | SERVICIOS PERSONALES | 0.00 |

| Cuenta Presupuestal | CLASIFICADOR POR OBJETO DEL GASTO | IMPORTE |
|---|--|------------------|
| 2000 | MATERIALES Y SUMINISTROS | |
| 2100 | MATERIALES DE ADMINISTRACIÓN, EMISIÓN DE DOCUMENTOS Y ARTICULOS OFICIALES: | |
| 211 | Materiales, útiles y equipos menores de oficina | 10,000.00 |
| 212 | Materiales y útiles de impresión y reproducción | |
| 214 | Materiales, útiles y equipos menores de tecnologías de la información y comunicaciones | |
| 215 | Material impreso e información digital | 5,000.00 |
| 216 | Material de Limpieza | |
| 217 | Materiales y útiles de enseñanza | 5,000.00 |
| 2200 | ALIMENTOS Y UTENSILIOS: | |
| 221 | Productos alimenticios para personas | |
| 221 | Productos alimenticios para personas (eventos oficiales) | 0.00 |
| 223 | Utensilios para el servicio de alimentación | |
| SUB-TOTAL MATERIALES Y SUMINISTROS | | 20,000.00 |

| Cuenta Presupuestal | CLASIFICADOR POR OBJETO DEL GASTO | IMPORTE |
|--------------------------------------|---|-------------------|
| 3000 | SERVICIOS GENERALES | |
| 3300 | SERVICIOS PROFESIONALES, CIENTÍFICOS, TÉCNICOS Y OTROS SERVICIOS: | |
| 331 | Servicios legales, de contabilidad, auditoría y relacionados | |
| 333 | Servicios de Consultoría administrativa, Procesos, Técnica y en Tecnologías de la Información | |
| 334 | Servicios de capacitación | 538,938.40 |
| 335 | Servicios de investigación Científica y Desarrollo | |
| 336 | Servicios de apoyo administrativo, fotocopiado e impresión | |
| 338 | Servicios de vigilancia | |
| 339 | Servicios profesionales, científicos y técnicos integrales | |
| 3700 | SERVICIOS DE TRASLADO Y VIÁTICOS: | |
| 372 | Pasajes terrestres | 46,400.00 |
| 375 | Viáticos en el país | 111,733.00 |
| 379 | Servicios Integrales de Traslado y hospedaje | |
| SUB-TOTAL SERVICIOS GENERALES | | 697,071.40 |

| Cuenta Presupuestal | CLASIFICADOR POR OBJETO DEL GASTO | IMPORTE |
|--------------------------|-----------------------------------|--------------------------|
| 1000 | Servicios Personales | 0.00 |
| 2000 | Materiales y Suministros | 20,000.00 |
| 3000 | Servicios Generales | <u>697,071.40</u> |
| TOTAL PROYECTO B) | | <u>717,071.40</u> |



SEGUNDO. Instrúyase a la Comisión Permanente de Capacitación Electoral, Educación Cívica y Cultura Política del Consejo Estatal Electoral y de Participación Ciudadana, para que rinda un informe semestral al Pleno de este Organismo Electoral, con respecto al avance de los programas aquí aprobados.

TERCERO. Notifíquese el presente acuerdo a las Comisiones de Capacitación Electoral, Educación Cívica y Cultura Política, y a la Comisión Permanente de Administración del Consejo Estatal Electoral y de Participación Ciudadana, para los efectos administrativos correspondientes.

CUARTO. Notifíquese en los estrados del Consejo Estatal Electoral y de Participación Ciudadana, para los efectos legales conducente.

El presente acuerdo fue aprobado en Sesión Ordinaria del Pleno del Consejo Estatal Electoral y de Participación Ciudadana, celebrada el día 28 de Febrero del año 2020, por unanimidad de votos.



LIC. HÉCTOR AVILÉS FERNÁNDEZ
SECRETARIO EJECUTIVO

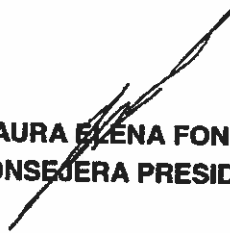

MTRA. LAURA ELENA FONSECA LEAL
CONSEJERA PRESIDENTA

ACUERDO DEL PLENO DEL CONSEJO ESTATAL ELECTORAL Y DE PARTICIPACIÓN CIUDADANA, MEDIANTE EL CUAL SE AUTORIZA UNA SEGUNDA ADECUACIÓN PRESUPUESTAL AL FONDO DESTINADO AL FORTALECIMIENTO DE LA CULTURA CÍVICA Y A LA PARTICIPACIÓN DEMOCRÁTICA DE LA CIUDADANÍA, CON LA FINALIDAD DE REALIZAR LOS PROGRAMAS Y PROYECTOS DE EDUCACIÓN CÍVICA Y PARTICIPACIÓN CIUDADANA DEL EJERCICIO 2020, ASÍ COMO LA RESERVA DE LOS RECURSOS NO EROGADOS EN EL EJERCICIO 2020 DE LOS FONDOS PREVISTOS EN LOS ARTICULOS 37 Y 82 DE LA LEY ELECTORAL DEL ESTADO.

ANTECEDENTES

- I. El 10 de febrero de 2014, se publicó en el Diario Oficial de la Federación, el Decreto mediante el cual fueron reformados, adicionados y derogados diversos preceptos de la **Constitución Política de los Estados Unidos Mexicanos**, en materia política-electoral.
- II. El 23 de mayo de 2014, se publicó en el Diario Oficial de la Federación, la **Ley General de Instituciones y Procedimientos Electorales**, aprobada por el H. Congreso de la Unión el 15 de mayo de 2014, legislación que presenta su última reforma el 13 de abril de 2020.
- III. El 26 de junio de 2014, se publicó en el Periódico Oficial del Estado, el Decreto 607 por medio del cual se reforman artículos de la **Constitución Política del Estado Libre y Soberano de San Luis Potosí**, la cual presenta su última reforma el 27 de agosto de 2020.
- IV. El 30 de junio de 2014, se publicó en el Periódico Oficial del Estado, el Decreto 613 por medio del cual se expide la **Ley Electoral del Estado de San Luis Potosí**, la cual fue reformada por Decretos 0653, de fecha 31 de mayo de 2017; Decreto 0658, de fecha 10 de junio de 2017, Decreto 0644, de fecha 24 de marzo de 2020 y decreto 0680 de fecha 29 de mayo de 2020.
- V. En Sesión Ordinaria de la Comisión Permanente de Administración y Finanzas del Consejo Estatal Electoral y de Participación Ciudadana, se aprobó mediante acuerdo CPA/103/12/2015, la creación del Fondo para el Fortalecimiento de la Cultura Cívica dirigida a jóvenes con perspectiva de género, así como para la capacitación y formación permanente en la materia de todo el personal que integra su estructura orgánica, y que los recursos económicos que se destinen a dicho fondo provendrán del dos por ciento como mínimo del presupuesto del Consejo Estatal Electoral y de Participación Ciudadana de San Luis Potosí, previsto en el artículo 37 de la Ley Electoral del Estado.
- VI. El 07 septiembre de 2016, el Consejo General del Instituto Nacional Electoral emitió el acuerdo número INE/CG661/2016, mediante el cual aprueba el **Reglamento de Elecciones del Instituto Nacional Electoral**, normativa que presento su última reforma en noviembre de 2020.

- VII. El 18 de enero de 2019, en Sesión de Pleno del Consejo Estatal Electoral y de Participación Ciudadana, fueron aprobados los "Lineamientos para Regular el Fondo Destinado al Fortalecimiento de la Cultura Cívica y a la Participación Democrática de la Ciudadanía".
- VIII. El 20 de febrero del 2020, la Comisión Permanente de Capacitación Electoral, Educación Cívica y Cultura Política del Consejo Estatal Electoral y de Participación Ciudadana, de conformidad con lo dispuesto por el artículo 21, fracciones I, II y IV y 25, fracción II del Reglamento de Trabajo en Comisiones del Consejo, aprobó los Programas y Proyectos de Educación Cívica y Participación Ciudadana para el ejercicio 2020.
- IX. El 28 de febrero de 2020, el Pleno del Consejo Estatal Electoral y de Participación Ciudadana, aprobó el **ACUERDO DEL PLENO DEL CONSEJO ESTATAL ELECTORAL Y DE PARTICIPACIÓN CIUDADANA, MEDIANTE EL CUAL SE AUTORIZA UNA ADECUACIÓN PRESUPUESTAL AL FONDO DESTINADO AL FORTALECIMIENTO DE LA CULTURA CÍVICA Y A LA PARTICIPACIÓN DEMOCRÁTICA DE LA CIUDADANÍA, CONSISTENTE EN DOTAR DE RECURSO FINANCIEROS A LOS PROGRAMAS Y PROYECTOS DE EDUCACIÓN CÍVICA Y PARTICIPACIÓN CIUDADANA 2020, en el cual se solicitó lo siguiente:**
- a) **PROGRAMAS AL FORTALECIMIENTO DE LA CULTURA CIVICA, CON EL FONDO DESTINADO AL FORTALECIMIENTO DE LA CULTURA CÍVICA Y A LA PARTICIPACIÓN DEMOCRÁTICA DE LA CIUDADANÍA.**

| Cuenta Presupuestal | CLASIFICADOR POR OBJETO DEL GASTO | IMPORTE |
|---------------------|-----------------------------------|---------|
| 1000 | SERVICIOS PERSONALES | 0.00 |

| Cuenta Presupuestal | CLASIFICADOR POR OBJETO DEL GASTO | IMPORTE |
|---------------------|--|-----------|
| 2000 | MATERIALES Y SUMINISTROS | |
| 2100 | MATERIALES DE ADMINISTRACIÓN, EMISIÓN DE DOCUMENTOS Y ARTÍCULOS OFICIALES: | |
| 211 | Materiales, útiles y equipos menores de oficina | 5,000.00 |
| 212 | Materiales y útiles de impresión y reproducción | |
| 214 | Materiales, útiles y equipos menores de tecnologías de la información y comunicaciones | |
| 215 | Material impreso e información digital | 2,000.00 |
| 216 | Material de Limpieza | |
| 217 | Materiales y útiles de enseñanza | 2,000.00 |
| 2200 | ALIMENTOS Y UTENSILIOS: | |
| 221 | Productos alimenticios para personas | |
| 221 | Productos alimenticios para personas (eventos oficiales) | 10,000.00 |
| 223 | Utensilios para el servicio de alimentación | |

SUB-TOTAL MATERIALES Y SUMINISTROS 19,000.00

| Cuenta Presupuestal | CLASIFICADOR POR OBJETO DEL GASTO | IMPORTE |
|--------------------------------------|--|-------------------|
| 3000 | SERVICIOS GENERALES | |
| 3700 | SERVICIOS DE TRASLADO Y VIÁTICOS: | |
| 372 | Pasajes terrestres | 60,000.00 |
| 375 | Viáticos en el país | 170,050.00 |
| 379 | Servicios Integrales de Traslado y hospedaje | |
| SUB-TOTAL SERVICIOS GENERALES | | 230,050.00 |

| Cuenta Presupuestal | CLASIFICADOR POR OBJETO DEL GASTO | IMPORTE |
|---------------------|-----------------------------------|------------|
| 1000 | Servicios Personales | 0.00 |
| 2000 | Materiales y Suministros | 19,000.00 |
| 3000 | Servicios Generales | 230,050.00 |

TOTAL PROYECTO A) 249,050.00

b) PROGRAMAS DE PARTICIPACION DEMOCRÁTICA DE LA CIUDADANIA.

| Cuenta Presupuestal | CLASIFICADOR POR OBJETO DEL GASTO | IMPORTE |
|---------------------|-----------------------------------|-------------|
| 1000 | SERVICIOS PERSONALES | 0.00 |

| Cuenta Presupuestal | CLASIFICADOR POR OBJETO DEL GASTO | IMPORTE |
|---|--|------------------|
| 2000 | MATERIALES Y SUMINISTROS | |
| 2100 | MATERIALES DE ADMINISTRACIÓN, EMISIÓN DE DOCUMENTOS Y ARTÍCULOS OFICIALES: | |
| 211 | Materiales, útiles y equipos menores de oficina | 18,000.00 |
| 212 | Materiales y útiles de Impresión y reproducción | |
| 214 | Materiales, útiles y equipos menores de tecnologías de la información y comunicaciones | |
| 215 | Material impreso e información digital | 9,000.00 |
| 216 | Material de Limpieza | |
| 217 | Materiales y útiles de enseñanza | 9,000.00 |
| 2200 | ALIMENTOS Y UTENSILIOS: | |
| 221 | Productos alimenticios para personas | |
| 221 | Productos alimenticios para personas (eventos oficiales) | 40,000.00 |
| 223 | Utensilios para el servicio de alimentación | |
| SUB-TOTAL MATERIALES Y SUMINISTROS | | 76,000.00 |

| Cuenta Presupuesta | CLASIFICADOR POR OBJETO DEL GASTO | IMPORTE |
|--------------------------------------|--|-------------------|
| 3000 | SERVICIOS GENERALES | |
| 3200 | SERVICIOS DE ARRENDAMIENTO: | |
| 322 | Arrendamiento de edificios | 20,000.00 |
| 329 | Otros arrendamientos | 15,000.00 |
| 3700 | SERVICIOS DE TRASLADO Y VIÁTICOS: | |
| 372 | Pasajes terrestres | 50,000.00 |
| 375 | Viáticos en el país | 137,000.00 |
| 379 | Servicios Integrales de Traslado y hospedaje | |
| SUB-TOTAL SERVICIOS GENERALES | | 222,000.00 |

| Cuenta Presupuesta | CLASIFICADOR POR OBJETO DEL GASTO | IMPORTE |
|--------------------------|-----------------------------------|-------------------|
| 1000 | Servicios Personales | 0.00 |
| 2000 | Materiales y Suministros | 76,000.00 |
| 3000 | Servicios Generales | 222,000.00 |
| TOTAL PROYECTO B) | | 298,000.00 |

- X. Con fecha 30 de marzo de 2020, fue publicado en el Diario Oficial de la Federación el **"ACUERDO POR EL SE DECLARA COMO EMERGENCIA SANITARIA POR CAUSA DE FUERZA MAYOR, A LA EPIDEMIA DE ENFERMEDAD GENERADA POR EL CORONAVIRUS SARS-COV2 (COVID-19)"**.
- XI. Que el 06 de noviembre de 2020, la **Comisión temporal de Capacitación y Organización Electoral** del Consejo Estatal Electoral y de Participación Ciudadana, de conformidad con lo dispuesto por el artículo 21, fracciones I, II y IV y 25, fracción II del Reglamento de Trabajo en Comisiones del Consejo, aprobó el **"PROTOCOLO SANITARIO PARA LA ETAPA DE ENTREGA RECEPCIÓN DE PAQUETES ELECTORALES PARA PROCESO ELECTORAL LOCAL 2020-2021"**.
- XII. Que el 14 de diciembre de 2020, la Comisión de Administración del Consejo Estatal Electoral y de Participación Ciudadana, en uso de las facultades que le otorga el artículo 28, fracción IX del Reglamento de Trabajo en Comisiones del Consejo, y en observancia a lo establecido en el artículo 11 de los Lineamientos para Regular el Fondo Destinado al Fortalecimiento de la Cultura Cívica y a la Participación Democrática de la Ciudadanía, acordó enviar a la Secretaria Ejecutiva del referido Organismo Electoral, la propuesta para llevar a cabo una **Segunda Adecuación Presupuestal al Fondo destinado al Fortalecimiento de la Cultura Cívica y a la Participación Democrática de la**

Ciudadanía, con la finalidad de realizar los programas y proyectos de educación cívica y participación Ciudadana, del ejercicio 2020, previstos en el artículo 82 de la Ley Electoral. Por lo anteriormente señalado y

CONSIDERANDO

PRIMERO. Que el artículo 116, fracción IV, inciso c numeral 1, de la **Constitución Política de los Estados Unidos Mexicanos**, señala que los organismos públicos locales electorales contarán con un órgano de dirección superior integrado por un consejero presidente y seis consejeros electorales, con derecho a voz y voto; el secretario ejecutivo y los representantes de los partidos políticos concurrirán a las sesiones sólo con derecho a voz; cada partido político contará con un representante en dicho órgano.

SEGUNDO. De conformidad con el artículo 4 de la **Constitución Política de los Estados Mexicanos** toda persona tiene derecho a la protección de la salud. La ley definirá las bases y las modalidades para el acceso a los servicios de la salud y establecerá la concurrencia de la federación y las entidades federativas en materia de salubridad, conforme a lo que dispone la fracción XVI del artículo 73 Constitucional

TERCERO. Que la **Ley General de Salud** reglamenta el derecho a la salud que tiene toda persona y es de observancia obligatoria en toda la República y sus disposiciones son de orden público e interés general.

CUARTO. De conformidad con el artículo 2 de la **Ley General de Salud**, algunas de las finalidades que tiene el derecho a la protección de la salud son las siguientes:

- El bienestar físico y mental del hombre para contribuir al ejercicio pleno de sus capacidades.
- La extensión de actitudes solidarias y responsables de la población en la preservación, conservación, mejoramiento y restauración de la salud.

QUINTO. Que el artículo 98 de la **Ley General de Instituciones y Procedimientos Electorales**, dispone que los Organismos Públicos Locales están dotados de personalidad jurídica y patrimonio propios. Gozarán de autonomía en su funcionamiento e independencia en sus decisiones, en los términos previstos en la Constitución, la citada Ley, las constituciones y leyes locales. Serán profesionales en su desempeño. Se regirán por los principios de certeza, imparcialidad, independencia, legalidad, máxima publicidad y objetividad.

SEXO. Que el artículo 99 numeral 1 de la Ley General de Instituciones y Procedimientos Electorales señala que los Organismos Públicos Locales contarán con un órgano de dirección superior integrado por una Consejera o un Consejero Presidente y seis Consejeras y Consejeros Electorales, con derecho a voz y voto; la Secretaria o el Secretario Ejecutivo y representantes de los partidos políticos con registro nacional o estatal, quienes concurrirán a las sesiones solo con derecho a voz. En su conformación deberá garantizarse el principio de paridad de género.

SÉPTIMO. Que el artículo 1° del Reglamento de Elecciones del Instituto Nacional Electoral, establece que tiene por objeto regular las disposiciones aplicables en materia de instituciones y procedimientos electorales, así como la operación de los actos y actividades vinculados al desarrollo de los procesos electorales que corresponde realizar, en el ámbito de sus respectivas competencias, al Instituto Nacional Electoral y a los Organismos Públicos Locales de las entidades federativas, asimismo su observancia es general y obligatoria para el Instituto Nacional Electoral, los Organismos Públicos Locales de las entidades federativas, en lo que corresponda; los partidos políticos, precandidatos, aspirantes a candidatos independientes, candidatos, así como para las personas físicas y morales vinculadas a alguna etapa o procedimiento regulado en este ordenamiento.

OCTAVO. Que los artículos 31 de la Constitución Política del Estado de San Luis Potosí y el numeral 30 de la Ley Electoral de la propia entidad federativa, disponen que el Consejo Estatal Electoral y de Participación Ciudadana es un organismo de carácter permanente, autónomo, independiente en sus decisiones y funcionamiento; con personalidad jurídica y patrimonio propios; encargado de vigilar el cumplimiento de las disposiciones constitucionales y reglamentarias de la materia electoral; de preparar, desarrollar y vigilar los procesos electorales estatales y municipales; así como los procesos de consulta ciudadana; integrado conforme lo dispone la ley respectiva.

NOVENO. Que el artículo 40 de la Ley Electoral del Estado, dispone que el Pleno del Consejo es el órgano superior de dirección, responsable de vigilar el cumplimiento de las disposiciones constitucionales y legales en materia electoral, así como de velar porque los principios de certeza, legalidad, independencia, imparcialidad, máxima publicidad, equidad y objetividad guíen todas las actividades del Consejo.

DÉCIMO. Que de conformidad con el artículo 60 de la Ley Electoral del Estado, el Consejo contará con las comisiones permanentes que señala la Ley Electoral y podrá contar con las comisiones temporales que considere necesarias para el desempeño de sus atribuciones, las que siempre serán presididas por un Consejero Electoral, como lo son las Comisiones de Administración y Capacitación Electoral, Educación Cívica y Cultura Política.

DÉCIMO PRIMERO. Que el artículo 64 de la Ley Electoral del Estado, establece que Las Comisiones de I. Capacitación Electoral, Educación Cívica y Cultura Política, y II. Organización Electoral. Se fusionarán para cada proceso electoral a fin de integrar la Comisión de Capacitación y Organización Electoral.

DÉCIMO SEGUNDO. Que los Lineamientos para regular el fondo destinado al fortalecimiento de la cultura Cívica y a la Participación Democrática de la Ciudadanía, señalan en su artículo 50 que los ejes temáticos de las actividades susceptibles de ser financiadas deberán ser:

I. El Fortalecimiento de la cultura cívica. - Consistente en todas aquellas estrategias, acciones y decisiones planeadas, que se desarrollan, tanto en el ámbito formal, como en el no formal, para contribuir a que las personas y las organizaciones adquieran capacidades de agencia y aprecio por lo público, que de forma enunciativa, mas no limitativa, se refieren a la realización y participación en conferencias, talleres, seminarios, cursos, organización de elecciones de diversa índole, investigaciones, estudios, publicaciones, así como a las actividades que deriven de las facultades del Consejo previstas por el artículo 44, fracción IV, incisos a), párrafo 2, i) y j) de la Ley Electoral.

II. La participación democrática de la ciudadanía — Como actividades o proyectos encaminados a habilitar a los individuos para participar en distintos actos y ámbitos de la vida democrática del Estado, como la elección de sus representantes, tanto en órganos de gobierno, como en organismos de participación ciudadana y en todos aquellos en donde la ciudadanía tenga representación; así como todas las actividades que el Consejo lleve a cabo para atender su obligación prevista en el artículo 44, fracción IV, inciso h).

DÉCIMO TERCERO. Que el 14 de diciembre de 2020, la Comisión de Administración del Consejo Estatal Electoral y de Participación Ciudadana, en uso de las facultades que le otorga el artículo 28, fracción IX del Reglamento de Trabajo en Comisiones del Consejo, y en observancia a lo establecido en el artículo 11 de los Lineamientos para Regular el Fondo Destinado al Fortalecimiento de la Cultura Cívica y a la Participación Democrática de la Ciudadanía, acordó enviar a la Secretaria Ejecutiva del referido Organismo Electoral, la propuesta para llevar a cabo una **Segunda Adecuación Presupuestal al Fondo destinado al Fortalecimiento de la Cultura Cívica y a la Participación Democrática de la Ciudadanía, con la finalidad de realizar los programas y proyectos de educación cívica y participación Ciudadana, del ejercicio 2020, previstos en el artículo 82 de la Ley Electoral.**

Dicha adecuación tiene como objetivo establecer una estrategia integral al interior del Consejo, así como en Comités y Comisiones Distritales Electorales durante el desarrollo del Proceso Electoral, que permita la prevención de la transmisión del virus SARS-COVID19, mediante la compra de diversos insumos para la sanitización de espacios de trabajo y áreas comunes, así como para la protección de los funcionarios electorales mediante la compra de cubre bocas, termómetros, gel antibacterial y pruebas de anticuerpos.

DÉCIMO CUARTO. Que el 14 de diciembre de 2020, la Comisión de Administración del Consejo Estatal Electoral y de Participación Ciudadana, acordó enviar una propuesta a la Secretaria Ejecutiva del Consejo a fin de que en próxima Sesión del Pleno del Consejo se pusiera en consideración la aprobación de que los recursos no erogados en el ejercicio 2020 de los fondos provenientes de los artículos 37 y 82 de la Ley Electoral, se reservaran para

ejercerlos en el ejercicio 2021, lo anterior a razón de que los diversos programas tuvieron dificultades en su ejecución con motivo de la Pandemia Generalizada de Covid -19 que actualmente se vive en nuestro país y en nuestro Estado, por lo anterior se propone realizar la reserva de los siguientes montos para su erogación en el ejercicio 2021 conforme a lo siguiente:

| FONDO | MONTO A RESERVAR PARA EROGAR EN EL EJERCICIO 2021 |
|--|--|
| FONDO PARA EL FORTALECIMIENTO DE LA CULTURA CÍVICA DIRIGIDA A JÓVENES CON PERSPECTIVA DE GÉNERO, ASÍ COMO PARA LA CAPACITACIÓN Y FORMACIÓN PERMANENTE EN LA MATERIA DE TODO EL PERSONAL QUE INTEGRA LA ESTRUCTURA ORGÁNICA DEL CEEPAC”- ARTICULO 37 LEY ELECTORAL | \$ 1, 089,584.88 (Un millón ochenta y nueve mil quinientos ochenta y cuatro pesos 88/100 M.N |
| “FONDO DESTINADO AL FORTALECIMIENTO DE LA CULTURA CÍVICA Y A LA PARTICIPACIÓN DEMOCRÁTICA DE LA CIUDADANÍA” ARTÍCULO 82 LEY ELECTORAL | \$ 177,385.42 (Ciento setenta y siete mil trescientos ochenta y cinco pesos 42/100 M.N) |

DÉCIMO CUARTO. Que a efecto de cumplir a cabalidad con la función constitucional establecida a favor de este Consejo Estatal Electoral y de Participación Ciudadana, referente a desarrollar y ejecutar los programas de educación cívica en el Estado, fomentando con ello el fortalecimiento de la Cultura Cívica y la Participación Democrática de la Ciudadanía, así como dejar a salvo la salud como derecho humano fundamental, cuidando en todo momento la integridad de las personas que participan en los procesos electorales, salvaguardando el derecho a la salud, así como dotarles de los insumos necesarios que permitan llevar a cabo sus funciones, estimando necesario realizar la presente adecuación presupuestal, por lo que el Pleno del Consejo Estatal Electoral y de Participación Ciudadana pone a consideración el siguiente:

ACUERDO DEL PLENO DEL CONSEJO ESTATAL ELECTORAL Y DE PARTICIPACIÓN CIUDADANA, MEDIANTE EL CUAL SE AUTORIZA UNA SEGUNDA ADECUACIÓN PRESUPUESTAL AL FONDO DESTINADO AL FORTALECIMIENTO DE LA CULTURA CÍVICA Y A LA PARTICIPACIÓN DEMOCRÁTICA DE LA CIUDADANÍA, CON LA FINALIDAD DE REALIZAR LOS PROGRAMAS Y PROYECTOS DE EDUCACIÓN CÍVICA Y PARTICIPACIÓN CIUDADANA DEL EJERCICIO 2020, ASÍ COMO LA RESERVA DE LOS RECURSOS NO EROGADOS EN EL EJERCICIO 2020 DE LOS FONDOS PREVISTOS EN LOS ARTÍCULOS 37 Y 82 DE LA LEY ELECTORAL DEL ESTADO.

PRIMERO. El Pleno del Consejo Estatal Electoral y de Participación Ciudadana aprueba una **SEGUNDA ADECUACIÓN PRESUPUESTAL AL FONDO DESTINADO AL FORTALECIMIENTO DE LA CULTURA CÍVICA Y A LA PARTICIPACIÓN DEMOCRÁTICA DE LA CIUDADANÍA**, de conformidad con lo previsto en los artículos 3º, fracción I, 54 de la Ley de Presupuesto y Responsabilidad Hacendaria del Estado y Municipios de San Luis Potosí, así como lo señalado en el considerando DÉCIMO TERCERO del presente acuerdo, quedando de la siguiente manera:

| FONDO ART. 82 A | | PPTO APROBADO | ADECUACION PRESUPUESTAL | PPTO ADECUADO |
|------------------------|---|----------------------|--------------------------------|----------------------|
| 2000 | MATERIALES Y SUMINISTRO | \$19,000.00 | \$6,210.60 | \$25,210.60 |
| 2111 | Materiales, útiles y equipos menores de oficina | \$5,000.00 | \$0.00 | \$5,000.00 |
| 2151 | Material impreso e información digital | \$2,000.00 | -\$2,000.00 | \$0.00 |
| 2171 | Materiales y útiles de enseñanza | \$2,000.00 | -\$2,000.00 | \$0.00 |
| 2212 | ALIMENTOS EN EVENTOS OFICIALES | \$10,000.00 | \$10,210.60 | \$20,210.60 |
| 3000 | SERVICIOS GENERALES | \$230,050.00 | -\$6,210.60 | \$223,839.40 |
| 3221 | Arrendamiento de edificios | \$0.00 | \$0.00 | \$0.00 |
| 3291 | Otros arrendamientos | \$0.00 | \$0.00 | \$0.00 |
| 3721 | Pasajes terrestres | \$60,000.00 | \$0.00 | \$60,000.00 |
| 3751 | Viáticos en el país | \$170,050.00 | -\$6,210.60 | \$163,839.40 |
| TOTAL | | \$249,050.00 | \$0.00 | \$249,050.00 |

| FONDO ART. 82 B | | PPTO APROBADO | VARIACION PPTAL | PPTO ADECUADO |
|------------------------|---|----------------------|------------------------|----------------------|
| 2000 | MATERIALES Y SUMINISTRO | \$76,000.00 | \$126,970.25 | \$202,970.25 |
| 2111 | Materiales, útiles y equipos menores de oficina | \$18,000.00 | -\$18,000.00 | \$0.00 |
| 2151 | Material impreso e información digital | \$9,000.00 | -\$9,000.00 | \$0.00 |
| 2161 | Material de limpieza | \$0.00 | \$41,578.33 | \$41,578.33 |
| 2171 | Materiales y útiles de enseñanza | \$9,000.00 | -\$9,000.00 | \$0.00 |
| 2212 | Alimentos en eventos oficiales | \$40,000.00 | \$0.00 | \$40,000.00 |
| 2531 | Medicinas y productos farmacéuticos | \$0.00 | \$100,000.00 | \$100,000.00 |
| 2541 | Materiales, accesorios y suministros médicos | \$0.00 | \$6,424.00 | \$6,424.00 |
| 2721 | Prendas de seguridad y protección personal | | \$14,967.92 | \$14,967.92 |
| 3000 | SERVICIOS GENERALES | \$222,000.00 | -\$126,970.25 | \$95,029.75 |
| 3221 | Arrendamiento de edificios | \$20,000.00 | \$10,000.00 | \$30,000.00 |
| 3291 | Otros arrendamientos | \$15,000.00 | -\$11,376.00 | \$3,624.00 |
| 3721 | Pasajes terrestres | \$50,000.00 | -\$50,000.00 | \$0.00 |
| 3751 | Viáticos en el país | \$137,000.00 | -\$75,594.25 | \$61,405.75 |
| TOTAL | | \$298,000.00 | \$0.00 | \$298,000.00 |

SEGUNDO. El Pleno del Consejo Estatal Electoral y de Participación Ciudadana aprueba que los recursos no erogados durante el ejercicio 2020 provenientes del "Fondo destinado al Fortalecimiento de la Cultura Cívica y a la Participación Democrática de la Ciudadanía" contemplado en el artículo 82 de la Ley Electoral, sean reservados para ejercerlos durante el ejercicio 2021, de conformidad con los Lineamientos respectivos de dicho Fondo.

TERCERO. El Pleno del Consejo Estatal Electoral y de Participación Ciudadana aprueba que los recursos no erogados durante el ejercicio 2020 provenientes del "Fondo para el Fortalecimiento de la Cultura Cívica dirigida a jóvenes con perspectiva de género, así como para la capacitación y formación permanente en la materia de todo el personal que integra la estructura orgánica del CEEPAC" contemplado en el artículo 37 de la Ley Electoral, sean reservados para ejercerlos durante el ejercicio 2021, de conformidad con los Lineamientos respectivos de dicho Fondo.

CUARTO. Se instruye a la Comisión temporal de Capacitación y Organización Electoral del Consejo Estatal Electoral y de Participación Ciudadana, para que rinda un informe al Pleno de este Organismo Electoral, con respecto al desarrollo de los programas que tienen vinculación con la adecuación presupuestal aquí aprobada.

QUINTO. Notifíquese el presente acuerdo a las Comisiones de Capacitación y Organización Electoral y de Administración del Consejo Estatal Electoral y de Participación Ciudadana, para los efectos administrativos correspondientes.

SEXTO. Notifíquese en los estrados del Consejo Estatal Electoral y de Participación Ciudadana, para los efectos legales conducentes.

El presente acuerdo fue aprobado por unanimidad de votos en Sesión Extraordinaria del Pleno del Consejo Estatal Electoral y de Participación Ciudadana, celebrada el día 17 diecisiete días del mes de diciembre de 2020,



MTRA. SILVIA DEL CARMEN MENDÉZ MARTÍNEZ
SECRETARIA EJECUTIVA



MTRA. LAURA ELENA FONSECA LEAL
CONSEJERA PRESIDENTA

ACUERDO DEL PLENO DEL CONSEJO ESTATAL ELECTORAL Y DE PARTICIPACIÓN CIUDADANA, MEDIANTE EL CUAL SE AUTORIZA UNA ADECUACIÓN PRESUPUESTAL AL FONDO DESTINADO AL FORTALECIMIENTO DE LA CULTURA CÍVICA Y A LA PARTICIPACIÓN DEMOCRÁTICA DE LA CIUDADANÍA, CONSISTENTE EN DOTAR DE RECURSO FINANCIEROS A LOS PROGRAMAS Y PROYECTOS DE EDUCACIÓN CÍVICA Y PARTICIPACIÓN CIUDADANA 2020.

ANTECEDENTES

- I. El 30 de junio de 2014, se publicó en el Periódico Oficial del Estado el Decreto **613** por medio del cual se emitió la Ley Electoral del Estado de San Luis Potosí, abrogando la que se encontraba en vigor expedida mediante Decreto 578 por la Quincuagésima Novena Legislatura del H. Congreso del Estado de San Luis Potosí, y publicada el 30 de junio de 2011 en el Periódico Oficial del Estado.
- II. El 31 de mayo de 2017, se publicó en el Periódico Oficial del Estado de San Luis Potosí, el Decreto **652** por medio del cual se reforman artículos de la Constitución Política del Estado Libre y Soberano de San Luis Potosí.
- III. El 31 de mayo de 2017, se publicó en el Periódico Oficial del Estado de San Luis Potosí, el Decreto **653** por medio del cual se reforman artículos de la Ley Electoral del Estado de San Luis Potosí.
- IV. El 18 de enero de 2019, en Sesión de Pleno del Consejo Estatal Electoral y de Participación Ciudadana, fueron aprobados los "Lineamientos para Regular el Fondo Destinado al Fortalecimiento de la Cultura Cívica y a la Participación Democrática de la Ciudadanía".
- V. El 20 de febrero del 2020, la Comisión Permanente de Capacitación Electoral, Educación Cívica y Cultura Política del Consejo Estatal Electoral y de Participación Ciudadana, de conformidad con lo dispuesto por el artículo 21, fracciones I, II y IV y 25, fracción II del Reglamento de Trabajo en Comisiones del Consejo, aprobó los Programas y Proyectos de Educación Cívica y Participación Ciudadana para el ejercicio 2020.
- VI. El 26 de febrero de 2020, la Comisión de Administración del Consejo Estatal Electoral y de Participación Ciudadana, en uso de las facultades que le otorga el artículo 28, fracción IX del Reglamento de Trabajo en Comisiones del Consejo, y en observancia a lo establecido en el artículo 11 de los Lineamientos para Regular el Fondo Destinado al Fortalecimiento de la Cultura Cívica y a la Participación Democrática de la Ciudadanía, aprobó por unanimidad de votos de los Consejeros la dotación de recursos financieros para llevar a cabo la

Programas y Proyectos de Educación Cívica y Participación Ciudadana para el ejercicio 2020, de recursos provenientes del Fondo Destinado al Fortalecimiento de la Cultura Cívica y a la Participación Democrática de la Ciudadanía.

- VII. Derivado de lo anterior, mediante oficio CEEPC/CPA/053/2020, el Secretario Técnico de la Comisión Permanente de Administración, solicitó al Secretario Ejecutivo de este Consejo, la inclusión como punto del orden del día en la próxima Sesión del Pleno del Consejo Estatal Electoral y de Participación Ciudadana, del proyecto de acuerdo mediante el cual se dota de recursos financieros para llevar a cabo la Programas y Proyectos de Educación Cívica y Participación Ciudadana para el ejercicio 2020, de recursos provenientes del Fondo Destinado al Fortalecimiento de la Cultura Cívica y a la Participación Democrática de la Ciudadanía. Por lo anterior, y



CONSIDERANDO

PRIMERO. Que de conformidad con lo dispuesto por el artículo 41, Base V, Apartado C, párrafo 2 de la Constitución Política de los Estados Unidos Mexicanos, en las entidades federativas las elecciones locales están a cargo de organismos públicos locales, como el Consejo Estatal Electoral y de Participación Ciudadana, en los términos de la propia Constitución, que tienen a su cargo, entre otras funciones, la educación cívica.

SEGUNDO. Que de acuerdo con el artículo 98, párrafos 1 y 2 de la Ley General de Instituciones y Procedimientos Electorales, los Organismos Públicos Locales, como lo es este Consejo Estatal Electoral y de Participación Ciudadana de San Luis Potosí, están dotados de personalidad jurídica y patrimonio propios; gozarán de autonomía en su funcionamiento e independencia en sus decisiones, en los términos previstos en la Constitución, la Ley en cita, las constituciones y leyes locales; serán profesionales en su desempeño; se regirán por los principios de certeza, imparcialidad, independencia, legalidad, máxima publicidad y objetividad; y son autoridad en la materia electoral, en los términos que establece la Constitución Política de los Estados Unidos Mexicanos, la Ley General de referencia y las leyes locales correspondientes.

TERCERO. Que en términos de lo establecido por los artículos 31 de la Constitución Política del Estado de San Luis Potosí y 30 de la Ley Electoral de la propia entidad federativa, el Consejo Estatal Electoral y de Participación Ciudadana es un organismo de carácter permanente, autónomo, independiente en sus decisiones y funcionamiento; con personalidad jurídica y patrimonio propios; encargado de vigilar

el cumplimiento de las disposiciones constitucionales y reglamentarias de la materia electoral; de preparar, desarrollar y vigilar los procesos electorales estatales y municipales; así como los procesos de consulta ciudadana e integración de los organismos de participación ciudadana de los ayuntamientos; Integrado conforme lo dispone la ley respectiva.

CUARTO. Que según lo determinado por el artículo 30, fracción II, inciso d) de la Ley Electoral del estado, al Consejo Estatal Electoral y de Participación Ciudadana, le corresponde desarrollar y ejecutar los programas de educación cívica en el Estado.

QUINTO. Que el artículo 40 de la Ley Electoral del Estado, dispone que el Pleno del Consejo es el órgano superior de dirección, responsable de vigilar el cumplimiento de las disposiciones constitucionales y legales en materia electoral, así como de velar porque los principios de certeza, legalidad, independencia, imparcialidad, máxima publicidad, equidad y objetividad guíen todas las actividades del Consejo.

SEXTO. Que de conformidad con el artículo 60 de la Ley Electoral del Estado, el Consejo contará con las comisiones permanentes que señala la Ley Electoral y podrá contar con las comisiones temporales que considere necesarias para el desempeño de sus atribuciones, las que siempre serán presididas por un Consejero Electoral, como lo son las Comisiones de Administración y Capacitación Electoral, Educación Cívica y Cultura Política.

SÉPTIMO. Que los Lineamientos para regular el fondo destinado al fortalecimiento de la cultura Cívica y a la Participación Democrática de la Ciudadanía, señalan en su artículo 50 que los ejes temáticos de las actividades susceptibles de ser financiadas deberán ser:

1. El Fortalecimiento de la cultura cívica. - Consistente en todas aquellas estrategias, acciones y decisiones planeadas, que se desarrollan, tanto en el ámbito formal, como en el no formal, para contribuir a que las personas y las organizaciones adquieran capacidades de agencia y aprecio por lo público, que de forma enunciativa, mas no limitativa, se refieren a la realización y participación en conferencias, talleres, seminarios, cursos, organización de elecciones de diversa índole, investigaciones, estudios, publicaciones, así como a las actividades que deriven de las facultades del Consejo previstas por el artículo 44, fracción IV, incisos a), párrafo 2, i) y j) de la Ley Electoral.

II. La participación democrática de la ciudadanía — Como actividades o proyectos encaminados a habilitar a los individuos para participar en distintos actos y ámbitos de la vida democrática del Estado, como la elección de sus representantes, tanto en órganos de gobierno, como en organismos de participación ciudadana y en todos aquellos en donde la ciudadanía tenga representación; así como todas las actividades que el Consejo lleve a cabo para atender su obligación prevista en el artículo 44, fracción IV, inciso h).



OCTAVO. Que a efecto de cumplir a cabalidad con la función constitucional establecida a favor de este Consejo Estatal Electoral y de Participación Ciudadana, referente a desarrollar y ejecutar los programas de educación cívica en el Estado, fomentando con ello el fortalecimiento de la Cultura Cívica y la Participación Democrática de la Ciudadanía, se estima necesario dotar de recursos financieros los programas y proyectos aquí solicitados.

NOVENO. Por lo anterior, y de conformidad con los antecedentes y considerados aquí vertidos, el Pleno del Consejo Estatal Electoral y de Participación Ciudadana emite el siguiente:

ACUERDO DEL PLENO DEL CONSEJO ESTATAL ELECTORAL Y DE PARTICIPACIÓN CIUDADANA, MEDIANTE EL CUAL SE AUTORIZA UNA ADECUACIÓN PRESUPUESTAL AL FONDO DESTINADO AL FORTALECIMIENTO DE LA CULTURA CÍVICA Y A LA PARTICIPACIÓN DEMOCRÁTICA DE LA CIUDADANÍA, CONSISTENTE EN DOTAR DE RECURSOS FINANCIEROS A LOS PROGRAMAS Y PROYECTOS DE EDUCACIÓN CÍVICA Y PARTICIPACIÓN CIUDADANA 2020.

PRIMERO. El Pleno del Consejo Estatal Electoral y de Participación Ciudadana aprueba una adecuación presupuestal al *Fondo Destinado al Fortalecimiento de la Cultura Cívica y a la Participación Democrática de la ciudadanía*, consistente en dotar de recursos financieros por un monto de **\$547,050.00 (Quinientos cuarenta y siete mil cincuenta pesos 00/100 m.n.)** a los programas y proyectos de educación cívica y participación ciudadana 2020, mismos que se describen a continuación:

- a) **PROGRAMAS AL FORTALECIMIENTO DE LA CULTURA CIVICA, CON EL FONDO DESTINADO AL FORTALECIMIENTO DE LA CULTURA CÍVICA Y A LA PARTICIPACIÓN DEMOCRÁTICA DE LA CIUDADANÍA.**

| Cuenta Presupuestal | CLASIFICADOR POR OBJETO DEL GASTO | IMPORTE |
|---------------------|-----------------------------------|-------------|
| 1000 | SERVICIOS PERSONALES | 0.00 |

| Cuenta Presupuestal | CLASIFICADOR POR OBJETO DEL GASTO | IMPORTE |
|---|--|------------------|
| 2000 | MATERIALES Y SUMINISTROS | |
| 2100 | MATERIALES DE ADMINISTRACIÓN, EMISIÓN DE DOCUMENTOS Y ARTICULOS OFICIALES: | |
| 211 | Materiales, útiles y equipos menores de oficina | 5,000.00 |
| 212 | Materiales y útiles de impresión y reproducción | |
| 214 | Materiales, útiles y equipos menores de tecnologías de la información y comunicaciones | |
| 215 | Material impreso e información digital | 2,000.00 |
| 216 | Material de Limpieza | |
| 217 | Materiales y útiles de enseñanza | 2,000.00 |
| 2200 | ALIMENTOS Y UTENSILIOS: | |
| 221 | Productos alimenticios para personas | |
| 221 | Productos alimenticios para personas (eventos oficiales) | 10,000.00 |
| 223 | Utensilios para el servicio de alimentación | |
| SUB-TOTAL MATERIALES Y SUMINISTROS | | 19,000.00 |

| Cuenta Presupuestal | CLASIFICADOR POR OBJETO DEL GASTO | IMPORTE |
|--------------------------------------|--|-------------------|
| 3000 | SERVICIOS GENERALES | |
| 3700 | SERVICIOS DE TRASLADO Y VIÁTICOS: | |
| 372 | Pasajes terrestres | 60,000.00 |
| 375 | Viáticos en el país | 170,050.00 |
| 379 | Servicios Integrales de Traslado y hospedaje | |
| SUB-TOTAL SERVICIOS GENERALES | | 230,050.00 |

| Cuenta Presupuestal | CLASIFICADOR POR OBJETO DEL GASTO | IMPORTE |
|---------------------|-----------------------------------|-------------------|
| 1000 | Servicios Personales | 0.00 |
| 2000 | Materiales y Suministros | 19,000.00 |
| 3000 | Servicios Generales | 230,050.00 |

TOTAL PROYECTO A) 249,050.00

b) PROGRAMAS DE PARTICIPACION DEMOCRÁTICA DE LA CIUDADANIA.

| Cuenta Presupuestal | CLASIFICADOR POR OBJETO DEL GASTO | IMPORTE |
|---------------------|-----------------------------------|-------------|
| 1000 | SERVICIOS PERSONALES | 0.00 |

| Cuenta Presupuestal | CLASIFICADOR POR OBJETO DEL GASTO | IMPORTE |
|---|--|------------------|
| 2000 | MATERIALES Y SUMINISTROS | |
| 2100 | MATERIALES DE ADMINISTRACIÓN, EMISIÓN DE DOCUMENTOS Y ARTICULOS OFICIALES: | |
| 211 | Materiales, útiles y equipos menores de oficina | 18,000.00 |
| 212 | Materiales y útiles de impresión y reproducción | |
| 214 | Materiales, útiles y equipos menores de tecnologías de la información y comunicaciones | |
| 215 | Material impreso e información digital | 9,000.00 |
| 216 | Material de Limpieza | |
| 217 | Materiales y útiles de enseñanza | 9,000.00 |
| 2200 | ALIMENTOS Y UTENSILIOS: | |
| 221 | Productos alimenticios para personas | |
| 221 | Productos alimenticios para personas (eventos oficiales) | 40,000.00 |
| 223 | Utensilios para el servicio de alimentación | |
| SUB-TOTAL MATERIALES Y SUMINISTROS | | 76,000.00 |

| Cuenta Presupuestal | CLASIFICADOR POR OBJETO DEL GASTO | IMPORTE |
|--------------------------------------|--|-------------------|
| 3000 | SERVICIOS GENERALES | |
| 3200 | SERVICIOS DE ARRENDAMIENTO: | |
| 322 | Arrendamiento de edificios | 20,000.00 |
| 329 | Otros arrendamientos | 15,000.00 |
| 3700 | SERVICIOS DE TRASLADO Y VIÁTICOS: | |
| 372 | Pasajes terrestres | 50,000.00 |
| 375 | Viáticos en el país | 137,000.00 |
| 379 | Servicios Integrales de Traslado y hospedaje | |
| SUB-TOTAL SERVICIOS GENERALES | | 222,000.00 |

| Cuenta Presupuestal | CLASIFICADOR POR OBJETO DEL GASTO | IMPORTE |
|---------------------|-----------------------------------|---------|
|---------------------|-----------------------------------|---------|

| | | |
|--------------------------|---------------------------------|-------------------|
| 1000 | Servicios Personales | 0.00 |
| 2000 | Materiales y Suministros | 76,000.00 |
| 3000 | Servicios Generales | 222,000.00 |
| TOTAL PROYECTO B) | | 298,000.00 |

SEGUNDO. Instrúyase a la Comisión Permanente de Capacitación Electoral, Educación Cívica y Cultura Política del Consejo Estatal Electoral y de Participación Ciudadana, para que rinda un informe semestral al Pleno de este Organismo Electoral, con respecto al avance de los programas aquí aprobados.

TERCERO. Notifíquese el presente acuerdo a las Comisiones de Capacitación Electoral, Educación Cívica y Cultura Política, y a la Comisión Permanente de Administración del Consejo Estatal Electoral y de Participación Ciudadana, para los efectos administrativos correspondientes.

CUARTO. Notifíquese en los estrados del Consejo Estatal Electoral y de Participación Ciudadana, para los efectos legales conducente.

El presente acuerdo fue aprobado en Sesión Ordinaria del Pleno del Consejo Estatal Electoral y de Participación Ciudadana, celebrada el día 28 de febrero de 2020, por unanimidad de votos.



LIC. HÉCTOR AVILÉS FERNÁNDEZ
SECRETARIO EJECUTIVO



MTRA. LAURA ELENA FONSECA LEAL
CONSEJERA PRESIDENTA

ACUERDO DEL PLENO DEL CONSEJO ESTATAL ELECTORAL Y DE PARTICIPACIÓN CIUDADANA, MEDIANTE EL CUAL SE AUTORIZA UNA SEGUNDA ADECUACIÓN PRESUPUESTAL AL FONDO DESTINADO AL FORTALECIMIENTO DE LA CULTURA CÍVICA Y A LA PARTICIPACIÓN DEMOCRÁTICA DE LA CIUDADANÍA, CON LA FINALIDAD DE REALIZAR LOS PROGRAMAS Y PROYECTOS DE EDUCACIÓN CÍVICA Y PARTICIPACIÓN CIUDADANA DEL EJERCICIO 2020, ASÍ COMO LA RESERVA DE LOS RECURSOS NO EROGADOS EN EL EJERCICIO 2020 DE LOS FONDOS PREVISTOS EN LOS ARTICULOS 37 Y 82 DE LA LEY ELECTORAL DEL ESTADO.

ANTECEDENTES

- I. El 10 de febrero de 2014, se publicó en el Diario Oficial de la Federación, el Decreto mediante el cual fueron reformados, adicionados y derogados diversos preceptos de la **Constitución Política de los Estados Unidos Mexicanos**, en materia política-electoral.
- II. El 23 de mayo de 2014, se publicó en el Diario Oficial de la Federación, la **Ley General de Instituciones y Procedimientos Electorales**, aprobada por el H. Congreso de la Unión el 15 de mayo de 2014, legislación que presenta su última reforma el 13 de abril de 2020.
- III. El 26 de junio de 2014, se publicó en el Periódico Oficial del Estado, el Decreto 607 por medio del cual se reforman artículos de la **Constitución Política del Estado Libre y Soberano de San Luis Potosí**, la cual presenta su última reforma el 27 de agosto de 2020.
- IV. El 30 de junio de 2014, se publicó en el Periódico Oficial del Estado, el Decreto 613 por medio del cual se expide la **Ley Electoral del Estado de San Luis Potosí**, la cual fue reformada por Decretos 0653, de fecha 31 de mayo de 2017; Decreto 0658, de fecha 10 de junio de 2017, Decreto 0644, de fecha 24 de marzo de 2020 y decreto 0680 de fecha 29 de mayo de 2020.
- V. En Sesión Ordinaria de la Comisión Permanente de Administración y Finanzas del Consejo Estatal Electoral y de Participación Ciudadana, se aprobó mediante acuerdo CPA/103/12/2015, la creación del Fondo para el Fortalecimiento de la Cultura Cívica dirigida a jóvenes con perspectiva de género, así como para la capacitación y formación permanente en la materia de todo el personal que integra su estructura orgánica, y que los recursos económicos que se destinen a dicho fondo provendrían del dos por ciento como mínimo del presupuesto del Consejo Estatal Electoral y de Participación Ciudadana de San Luis Potosí, previsto en el artículo 37 de la Ley Electoral del Estado.
- VI. El 07 septiembre de 2016, el Consejo General del Instituto Nacional Electoral emitió el acuerdo número INE/CG661/2016, mediante el cual aprueba el **Reglamento de Elecciones del Instituto Nacional Electoral**, normativa que presento su última reforma en noviembre de 2020.

- VII. El 18 de enero de 2019, en Sesión de Pleno del Consejo Estatal Electoral y de Participación Ciudadana, fueron aprobados los "Lineamientos para Regular el Fondo Destinado al Fortalecimiento de la Cultura Cívica y a la Participación Democrática de la Ciudadanía".
- VIII. El 20 de febrero del 2020, la Comisión Permanente de Capacitación Electoral, Educación Cívica y Cultura Política del Consejo Estatal Electoral y de Participación Ciudadana, de conformidad con lo dispuesto por el artículo 21, fracciones I, II y IV y 25, fracción II del Reglamento de Trabajo en Comisiones del Consejo, aprobó los Programas y Proyectos de Educación Cívica y Participación Ciudadana para el ejercicio 2020.
- IX. El 28 de febrero de 2020, el Pleno del Consejo Estatal Electoral y de Participación Ciudadana, aprobó el **ACUERDO DEL PLENO DEL CONSEJO ESTATAL ELECTORAL Y DE PARTICIPACIÓN CIUDADANA, MEDIANTE EL CUAL SE AUTORIZA UNA ADECUACIÓN PRESUPUESTAL AL FONDO DESTINADO AL FORTALECIMIENTO DE LA CULTURA CÍVICA Y A LA PARTICIPACIÓN DEMOCRÁTICA DE LA CIUDADANÍA, CONSISTENTE EN DOTAR DE RECURSO FINANCIEROS A LOS PROGRAMAS Y PROYECTOS DE EDUCACIÓN CÍVICA Y PARTICIPACIÓN CIUDADANA 2020, en el cual se solicitó lo siguiente:**
- a) **PROGRAMAS AL FORTALECIMIENTO DE LA CULTURA CIVICA, CON EL FONDO DESTINADO AL FORTALECIMIENTO DE LA CULTURA CÍVICA Y A LA PARTICIPACIÓN DEMOCRÁTICA DE LA CIUDADANÍA.**

| Cuenta Presupuestal | CLASIFICADOR POR OBJETO DEL GASTO | IMPORTE |
|---------------------|-----------------------------------|-------------|
| 1000 | SERVICIOS PERSONALES | 0.00 |

| Cuenta Presupuestal | CLASIFICADOR POR OBJETO DEL GASTO | IMPORTE |
|---------------------|--|-----------|
| 2000 | MATERIALES Y SUMINISTROS | |
| 2100 | MATERIALES DE ADMINISTRACIÓN, EMISIÓN DE DOCUMENTOS Y ARTÍCULOS OFICIALES: | |
| 211 | Materiales, útiles y equipos menores de oficina | 5,000.00 |
| 212 | Materiales y útiles de Impresión y reproducción | |
| 214 | Materiales, útiles y equipos menores de tecnologías de la información y comunicaciones | |
| 215 | Material impreso e información digital | 2,000.00 |
| 216 | Material de Limpieza | |
| 217 | Materiales y útiles de enseñanza | 2,000.00 |
| 2200 | ALIMENTOS Y UTENSILIOS: | |
| 221 | Productos alimenticios para personas | |
| 221 | Productos alimenticios para personas (eventos oficiales) | 10,000.00 |
| 223 | Utensilios para el servicio de alimentación | |

SUB-TOTAL MATERIALES Y SUMINISTROS 19,000.00

| Cuenta Presupuestal | CLASIFICADOR POR OBJETO DEL GASTO | IMPORTE |
|--------------------------------------|--|-------------------|
| 3000 | SERVICIOS GENERALES | |
| 3700 | SERVICIOS DE TRASLADO Y VIÁTICOS: | |
| 372 | Pasajes terrestres | |
| 375 | Viáticos en el país | 60,000.00 |
| 379 | Servicios Integrales de Traslado y hospedaje | 170,050.00 |
| SUB-TOTAL SERVICIOS GENERALES | | 230,050.00 |

| Cuenta Presupuestal | CLASIFICADOR POR OBJETO DEL GASTO | IMPORTE |
|---------------------|-----------------------------------|------------|
| 1000 | Servicios Personales | 0.00 |
| 2000 | Materiales y Suministros | 19,000.00 |
| 3000 | Servicios Generales | 230,050.00 |

TOTAL PROYECTO A) 249,050.00

b) PROGRAMAS DE PARTICIPACION DEMOCRÁTICA DE LA CIUDADANIA.

| Cuenta Presupuestal | CLASIFICADOR POR OBJETO DEL GASTO | IMPORTE |
|---------------------|-----------------------------------|-------------|
| 1000 | SERVICIOS PERSONALES | 0.00 |

| Cuenta Presupuestal | CLASIFICADOR POR OBJETO DEL GASTO | IMPORTE |
|---|--|------------------|
| 2000 | MATERIALES Y SUMINISTROS | |
| 2100 | MATERIALES DE ADMINISTRACIÓN, EMISIÓN DE DOCUMENTOS Y ARTÍCULOS OFICIALES: | |
| 211 | Materiales, útiles y equipos menores de oficina | 18,000.00 |
| 212 | Materiales y útiles de Impresión y reproducción | |
| 214 | Materiales, útiles y equipos menores de tecnologías de la información y comunicaciones | |
| 215 | Material impreso e información digital | 9,000.00 |
| 216 | Material de Limpieza | |
| 217 | Materiales y útiles de enseñanza | 9,000.00 |
| 2200 | ALIMENTOS Y UTENSILIOS: | |
| 221 | Productos alimenticios para personas | |
| 221 | Productos alimenticios para personas (eventos oficiales) | 40,000.00 |
| 223 | Utensilios para el servicio de alimentación | |
| SUB-TOTAL MATERIALES Y SUMINISTROS | | 76,000.00 |

| Cuenta Presupuesta: | CLASIFICADOR POR OBJETO DEL GASTO | IMPORTE |
|--------------------------------------|--|-------------------|
| 3000 | SERVICIOS GENERALES | |
| 3200 | SERVICIOS DE ARRENDAMIENTO: | |
| 322 | Arrendamiento de edificios | 20,000.00 |
| 329 | Otros arrendamientos | 15,000.00 |
| 3700 | SERVICIOS DE TRASLADO Y VIÁTICOS: | |
| 372 | Pasajes terrestres | 50,000.00 |
| 375 | Viáticos en el país | 137,000.00 |
| 379 | Servicios Integrales de Traslado y hospedaje | |
| SUB-TOTAL SERVICIOS GENERALES | | 222,000.00 |

| Cuenta Presupuesta: | CLASIFICADOR POR OBJETO DEL GASTO | IMPORTE |
|--------------------------|-----------------------------------|-------------------|
| 1000 | Servicios Personales | 0.00 |
| 2000 | Materiales y Suministros | 76,000.00 |
| 3000 | Servicios Generales | 222,000.00 |
| TOTAL PROYECTO B) | | 298,000.00 |

- X. Con fecha 30 de marzo de 2020, fue publicado en el Diario Oficial de la Federación el **"ACUERDO POR EL SE DECLARA COMO EMERGENCIA SANITARIA POR CAUSA DE FUERZA MAYOR, A LA EPIDEMIA DE ENFERMEDAD GENERADA POR EL CORONAVIRUS SARS-COV2 (COVID-19)"**.
- XI. Que el 06 de noviembre de 2020, la **Comisión temporal de Capacitación y Organización Electoral** del Consejo Estatal Electoral y de Participación Ciudadana, de conformidad con lo dispuesto por el artículo 21, fracciones I, II y IV y 25, fracción II del Reglamento de Trabajo en Comisiones del Consejo, aprobó el **"PROTOCOLO SANITARIO PARA LA ETAPA DE ENTREGA RECEPCIÓN DE PAQUETES ELECTORALES PARA PROCESO ELECTORAL LOCAL 2020-2021"**.
- XII. Que el 14 de diciembre de 2020, la Comisión de Administración del Consejo Estatal Electoral y de Participación Ciudadana, en uso de las facultades que le otorga el artículo 28, fracción IX del Reglamento de Trabajo en Comisiones del Consejo, y en observancia a lo establecido en el artículo 11 de los Lineamientos para Regular el Fondo Destinado al Fortalecimiento de la Cultura Cívica y a la Participación Democrática de la Ciudadanía, acordó enviar a la Secretaria Ejecutiva del referido Organismo Electoral, la propuesta para llevar a cabo una **Segunda Adecuación Presupuestal al Fondo destinado al Fortalecimiento de la Cultura Cívica y a la Participación Democrática de la**

Ciudadanía, con la finalidad de realizar los programas y proyectos de educación cívica y participación Ciudadana, del ejercicio 2020, previstos en el artículo 82 de la Ley Electoral. Por lo anteriormente señalado y

CONSIDERANDO

PRIMERO. Que el artículo 116, fracción IV, inciso c numeral 1, de la Constitución Política de los Estados Unidos Mexicanos, señala que los organismos públicos locales electorales contarán con un órgano de dirección superior integrado por un consejero presidente y seis consejeros electorales, con derecho a voz y voto; el secretario ejecutivo y los representantes de los partidos políticos concurrirán a las sesiones sólo con derecho a voz; cada partido político contará con un representante en dicho órgano.

SEGUNDO. De conformidad con el artículo 4 de la Constitución Política de los Estados Mexicanos toda persona tiene derecho a la protección de la salud. La ley definirá las bases y las modalidades para el acceso a los servicios de la salud y establecerá la concurrencia de la federación y las entidades federativas en materia de salubridad, conforme a lo que dispone la fracción XVI del artículo 73 Constitucional

TERCERO. Que la Ley General de Salud reglamenta el derecho a la salud que tiene toda persona y es de observancia obligatoria en toda la República y sus disposiciones son de orden público e interés general.

CUARTO. De conformidad con el artículo 2 de la Ley General de Salud, algunas de las finalidades que tiene el derecho a la protección de la salud son las siguientes:

- El bienestar físico y mental del hombre para contribuir al ejercicio pleno de sus capacidades.
- La extensión de actitudes solidarias y responsables de la población en la preservación, conservación, mejoramiento y restauración de la salud.

QUINTO. Que el artículo 98 de la Ley General de Instituciones y Procedimientos Electorales, dispone que los Organismos Públicos Locales están dotados de personalidad jurídica y patrimonio propios. Gozarán de autonomía en su funcionamiento e independencia en sus decisiones, en los términos previstos en la Constitución, la citada Ley, las constituciones y leyes locales. Serán profesionales en su desempeño. Se regirán por los principios de certeza, imparcialidad, independencia, legalidad, máxima publicidad y objetividad.

SEXTO. Que el artículo 99 numeral 1 de la **Ley General de Instituciones y Procedimientos Electorales** señala que los Organismos Públicos Locales contarán con un órgano de dirección superior integrado por una Consejera o un Consejero Presidente y seis Consejeras y Consejeros Electorales, con derecho a voz y voto; la Secretaria o el Secretario Ejecutivo y representantes de los partidos políticos con registro nacional o estatal, quienes concurrirán a las sesiones solo con derecho a voz. En su conformación deberá garantizarse el principio de paridad de género.

SÉPTIMO. Que el artículo 1° del **Reglamento de Elecciones del Instituto Nacional Electoral**, establece que tiene por objeto **regular las disposiciones aplicables en materia de instituciones y procedimientos electorales, así como la operación de los actos y actividades vinculados al desarrollo de los procesos electorales** que corresponde realizar, en el ámbito de sus respectivas competencias, al Instituto Nacional Electoral y a los Organismos Públicos Locales de las entidades federativas, asimismo su observancia es general y obligatoria para el Instituto Nacional Electoral, los Organismos Públicos Locales de las entidades federativas, en lo que corresponda; los partidos políticos, precandidatos, aspirantes a candidatos independientes, candidatos, así como para las personas físicas y morales vinculadas a alguna etapa o procedimiento regulado en este ordenamiento.

OCTAVO. Que los artículos 31 de la **Constitución Política del Estado de San Luis Potosí** y el numeral 30 de la **Ley Electoral de la propia entidad federativa**, disponen que el Consejo Estatal Electoral y de Participación Ciudadana es un organismo de carácter permanente, autónomo, independiente en sus decisiones y funcionamiento; con personalidad jurídica y patrimonio propios; encargado de vigilar el cumplimiento de las disposiciones constitucionales y reglamentarias de la materia electoral; de preparar, desarrollar y vigilar los procesos electorales estatales y municipales; así como los procesos de consulta ciudadana; integrado conforme lo dispone la ley respectiva.

NOVENO. Que el artículo 40 de la **Ley Electoral del Estado**, dispone que el Pleno del Consejo es el órgano superior de dirección, responsable de vigilar el cumplimiento de las disposiciones constitucionales y legales en materia electoral, así como de velar porque los principios de certeza, legalidad, independencia, imparcialidad, máxima publicidad, equidad y objetividad guíen todas las actividades del Consejo.

DÉCIMO. Que de conformidad con el artículo 60 de la **Ley Electoral del Estado**, el Consejo contará con las comisiones permanentes que señala la **Ley Electoral** y podrá contar con las comisiones temporales que considere necesarias para el desempeño de sus atribuciones, las que siempre serán presididas por un Consejero Electoral, como lo son las Comisiones de Administración y Capacitación Electoral, Educación Cívica y Cultura Política.

DÉCIMO PRIMERO. Que el artículo 64 de la **Ley Electoral del Estado**, establece que Las Comisiones de I. Capacitación Electoral, Educación Cívica y Cultura Política, y II. Organización Electoral. Se fusionarán para cada proceso electoral a fin de integrar la Comisión de Capacitación y Organización Electoral.

DÉCIMO SEGUNDO. Que los Lineamientos para regular el fondo destinado al fortalecimiento de la cultura Cívica y a la Participación Democrática de la Ciudadanía, señalan en su artículo 50 que los ejes temáticos de las actividades susceptibles de ser financiadas deberán ser:

I. El Fortalecimiento de la cultura cívica. - Consistente en todas aquellas estrategias, acciones y decisiones planeadas, que se desarrollan, tanto en el ámbito formal, como en el no formal, para contribuir a que las personas y las organizaciones adquieran capacidades de agencia y aprecio por lo público, que de forma enunciativa, mas no limitativa, se refieren a la realización y participación en conferencias, talleres, seminarios, cursos, organización de elecciones de diversa índole, investigaciones, estudios, publicaciones, así como a las actividades que deriven de las facultades del Consejo previstas por el artículo 44, fracción IV, incisos a), párrafo 2, i) y j) de la Ley Electoral.

II. La participación democrática de la ciudadanía — Como actividades o proyectos encaminados a habilitar a los individuos para participar en distintos actos y ámbitos de la vida democrática del Estado, como la elección de sus representantes, tanto en órganos de gobierno, como en organismos de participación ciudadana y en todos aquellos en donde la ciudadanía tenga representación; así como todas las actividades que el Consejo lleve a cabo para atender su obligación prevista en el artículo 44, fracción IV, inciso h).

DÉCIMO TERCERO. Que el 14 de diciembre de 2020, la Comisión de Administración del Consejo Estatal Electoral y de Participación Ciudadana, en uso de las facultades que le otorga el artículo 28, fracción IX del Reglamento de Trabajo en Comisiones del Consejo, y en observancia a lo establecido en el artículo 11 de los Lineamientos para Regular el Fondo Destinado al Fortalecimiento de la Cultura Cívica y a la Participación Democrática de la Ciudadanía, acordó enviar a la Secretaria Ejecutiva del referido Organismo Electoral, la propuesta para llevar a cabo una **Segunda Adecuación Presupuestal al Fondo destinado al Fortalecimiento de la Cultura Cívica y a la Participación Democrática de la Ciudadanía, con la finalidad de realizar los programas y proyectos de educación cívica y participación Ciudadana, del ejercicio 2020, previstos en el artículo 82 de la Ley Electoral.**

Dicha adecuación tiene como objetivo establecer una estrategia integral al interior del Consejo, así como en Comités y Comisiones Distritales Electorales durante el desarrollo del Proceso Electoral, que permita la prevención de la transmisión del virus SARS-COVID19, mediante la compra de diversos insumos para la sanitización de espacios de trabajo y áreas comunes, así como para la protección de los funcionarios electorales mediante la compra de cubre bocas, termómetros, gel antibacterial y pruebas de anticuerpos.

DÉCIMO CUARTO. Que el 14 de diciembre de 2020, la Comisión de Administración del Consejo Estatal Electoral y de Participación Ciudadana, acordó enviar una propuesta a la Secretaria Ejecutiva del Consejo a fin de que en próxima Sesión del Pleno del Consejo se pusiera en consideración la aprobación de que los recursos no erogados en el ejercicio 2020 de los fondos provenientes de los artículos 37 y 82 de la Ley Electoral, se reservaran para

ejercerlos en el ejercicio 2021, lo anterior a razón de que los diversos programas tuvieron dificultades en su ejecución con motivo de la Pandemia Generalizada de Covid -19 que actualmente se vive en nuestro país y en nuestro Estado, por lo anterior se propone realizar la reserva de los siguientes montos para su erogación en el ejercicio 2021 conforme a lo siguiente:

| FONDO | MONTO A RESERVAR PARA EROGAR EN EL EJERCICIO 2021 |
|--|--|
| FONDO PARA EL FORTALECIMIENTO DE LA CULTURA CÍVICA DIRIGIDA A JÓVENES CON PERSPECTIVA DE GÉNERO, ASÍ COMO PARA LA CAPACITACIÓN Y FORMACIÓN PERMANENTE EN LA MATERIA DE TODO EL PERSONAL QUE INTEGRA LA ESTRUCTURA ORGÁNICA DEL CEEPAC”- ARTICULO 37 LEY ELECTORAL | \$ 1, 089,584.88 (Un millón ochenta y nueve mil quinientos ochenta y cuatro pesos 88/100 M.N |
| “FONDO DESTINADO AL FORTALECIMIENTO DE LA CULTURA CÍVICA Y A LA PARTICIPACIÓN DEMOCRÁTICA DE LA CIUDADANÍA” ARTÍCULO 82 LEY ELECTORAL | \$ 177,385.42 (Ciento setenta y siete mil trescientos ochenta y cinco pesos 42/100 M.N) |

DÉCIMO CUARTO. Que a efecto de cumplir a cabalidad con la función constitucional establecida a favor de este Consejo Estatal Electoral y de Participación Ciudadana, referente a desarrollar y ejecutar los programas de educación cívica en el Estado, fomentando con ello el fortalecimiento de la Cultura Cívica y la Participación Democrática de la Ciudadanía, así como dejar a salvo la salud como derecho humano fundamental, cuidando en todo momento la integridad de las personas que participan en los procesos electorales, salvaguardando el derecho a la salud, así como dotarles de los insumos necesarios que permitan llevar a cabo sus funciones, estimando necesario realizar la presente adecuación presupuestal, por lo que el Pleno del Consejo Estatal Electoral y de Participación Ciudadana pone a consideración el siguiente:

ACUERDO DEL PLENO DEL CONSEJO ESTATAL ELECTORAL Y DE PARTICIPACIÓN CIUDADANA, MEDIANTE EL CUAL SE AUTORIZA UNA SEGUNDA ADECUACIÓN PRESUPUESTAL AL FONDO DESTINADO AL FORTALECIMIENTO DE LA CULTURA CÍVICA Y A LA PARTICIPACIÓN DEMOCRÁTICA DE LA CIUDADANÍA, CON LA FINALIDAD DE REALIZAR LOS PROGRAMAS Y PROYECTOS DE EDUCACIÓN CÍVICA Y PARTICIPACIÓN CIUDADANA DEL EJERCICIO 2020, ASÍ COMO LA RESERVA DE LOS RECURSOS NO EROGADOS EN EL EJERCICIO 2020 DE LOS FONDOS PREVISTOS EN LOS ARTÍCULOS 37 Y 82 DE LA LEY ELECTORAL DEL ESTADO.

PRIMERO. El Pleno del Consejo Estatal Electoral y de Participación Ciudadana aprueba una **SEGUNDA ADECUACIÓN PRESUPUESTAL AL FONDO DESTINADO AL FORTALECIMIENTO DE LA CULTURA CÍVICA Y A LA PARTICIPACIÓN DEMOCRÁTICA DE LA CIUDADANÍA**, de conformidad con lo previsto en los artículos 3º, fracción I, 54 de la Ley de Presupuesto y Responsabilidad Hacendaria del Estado y Municipios de San Luis Potosí, así como lo señalado en el considerando DÉCIMO TERCERO del presente acuerdo, quedando de la siguiente manera:

| FONDO ART. 82 A | | PPTO APROBADO | ADECUACION PRESUPUESTAL | PPTO ADECUADO |
|------------------------|---|----------------------|--------------------------------|----------------------|
| 2000 | MATERIALES Y SUMINISTRO | \$19,000.00 | \$6,210.60 | \$25,210.60 |
| 2111 | Materiales, útiles y equipos menores de oficina | \$5,000.00 | \$0.00 | \$5,000.00 |
| 2151 | Material impreso e información digital | \$2,000.00 | -\$2,000.00 | \$0.00 |
| 2171 | Materiales y útiles de enseñanza | \$2,000.00 | -\$2,000.00 | \$0.00 |
| 2212 | ALIMENTOS EN EVENTOS OFICIALES | \$10,000.00 | \$10,210.60 | \$20,210.60 |
| 3000 | SERVICIOS GENERALES | \$230,050.00 | -\$6,210.60 | \$223,839.40 |
| 3221 | Arrendamiento de edificios | \$0.00 | \$0.00 | \$0.00 |
| 3291 | Otros arrendamientos | \$0.00 | \$0.00 | \$0.00 |
| 3721 | Pasajes terrestres | \$60,000.00 | \$0.00 | \$60,000.00 |
| 3751 | Viáticos en el país | \$170,050.00 | -\$6,210.60 | \$163,839.40 |
| TOTAL | | \$249,050.00 | \$0.00 | \$249,050.00 |

| FONDO ART. 82 B | | PPTO APROBADO | VARIACION PPTAL | PPTO ADECUADO |
|------------------------|---|----------------------|------------------------|----------------------|
| 2000 | MATERIALES Y SUMINISTRO | \$76,000.00 | \$126,970.25 | \$202,970.25 |
| 2111 | Materiales, útiles y equipos menores de oficina | \$18,000.00 | -\$18,000.00 | \$0.00 |
| 2151 | Material impreso e información digital | \$9,000.00 | -\$9,000.00 | \$0.00 |
| 2161 | Material de limpieza | \$0.00 | \$41,578.33 | \$41,578.33 |
| 2171 | Materiales y útiles de enseñanza | \$9,000.00 | -\$9,000.00 | \$0.00 |
| 2212 | Alimentos en eventos oficiales | \$40,000.00 | \$0.00 | \$40,000.00 |
| 2531 | Medicinas y productos farmacéuticos | \$0.00 | \$100,000.00 | \$100,000.00 |
| 2541 | Materiales, accesorios y suministros médicos | \$0.00 | \$6,424.00 | \$6,424.00 |
| 2721 | Prendas de seguridad y protección personal | | \$14,967.92 | \$14,967.92 |
| 3000 | SERVICIOS GENERALES | \$222,000.00 | -\$126,970.25 | \$95,029.75 |
| 3221 | Arrendamiento de edificios | \$20,000.00 | \$10,000.00 | \$30,000.00 |
| 3291 | Otros arrendamientos | \$15,000.00 | -\$11,376.00 | \$3,624.00 |
| 3721 | Pasajes terrestres | \$50,000.00 | -\$50,000.00 | \$0.00 |
| 3751 | Viáticos en el país | \$137,000.00 | -\$75,594.25 | \$61,405.75 |
| TOTAL | | \$298,000.00 | \$0.00 | \$298,000.00 |

SEGUNDO. El Pleno del Consejo Estatal Electoral y de Participación Ciudadana aprueba que los recursos no erogados durante el ejercicio 2020 provenientes del "Fondo destinado al Fortalecimiento de la Cultura Cívica y a la Participación Democrática de la Ciudadanía" contemplado en el artículo 82 de la Ley Electoral, sean reservados para ejercerlos durante el ejercicio 2021, de conformidad con los Lineamientos respectivos de dicho Fondo.

TERCERO. El Pleno del Consejo Estatal Electoral y de Participación Ciudadana aprueba que los recursos no erogados durante el ejercicio 2020 provenientes del "Fondo para el Fortalecimiento de la Cultura Cívica dirigida a jóvenes con perspectiva de género, así como para la capacitación y formación permanente en la materia de todo el personal que integra la estructura orgánica del CEEPAC" contemplado en el artículo 37 de la Ley Electoral, sean reservados para ejercerlos durante el ejercicio 2021, de conformidad con los Lineamientos respectivos de dicho Fondo.

CUARTO. Se instruye a la Comisión temporal de Capacitación y Organización Electoral del Consejo Estatal Electoral y de Participación Ciudadana, para que rinda un informe al Pleno de este Organismo Electoral, con respecto al desarrollo de los programas que tienen vinculación con la adecuación presupuestal aquí aprobada.

QUINTO. Notifíquese el presente acuerdo a las Comisiones de Capacitación y Organización Electoral y de Administración del Consejo Estatal Electoral y de Participación Ciudadana, para los efectos administrativos correspondientes.

SEXTO. Notifíquese en los estrados del Consejo Estatal Electoral y de Participación Ciudadana, para los efectos legales conducentes.

El presente acuerdo fue aprobado por unanimidad de votos en Sesión Extraordinaria del Pleno del Consejo Estatal Electoral y de Participación Ciudadana, celebrada el día 17 diecisiete días del mes de diciembre de 2020,



MTRA. SILVIA DEL CARMEN MENDÉZ MARTÍNEZ
SECRETARIA EJECUTIVA



MTRA. LAURA ELENA FONSECA LEAL
CONSEJERA PRESIDENTA



HACIENDA

SECRETARÍA DE HACIENDA Y CREDITO PÚBLICO



VICEPRESIDENCIA DE UNIDADES DE ATENCIÓN A USUARIOS
DIRECCIÓN GENERAL DE ATENCIÓN A USUARIOS "BB"
DIRECCIÓN DE CONTROL Y SUPERVISIÓN "BB2"
UNIDAD DE ATENCIÓN A USUARIOS "BB9"

Plaza de Lomas, Benemérita Madre de la Patria

CONSEJO ESTATAL ELECTORAL Y DE PARTICIPACION CIUDADANA DE SAN LUIS POTOSÍ

BANCO MERCANTIL DEL NORTE, S.A., INSTITUCIÓN DE BANCA MÚLTIPLE, GRUPO FINANCIERO BANORTE

EXP. 2020/240/1123
OFICIO: UAUBB9/0580/2020

CONSEJO ESTATAL ELECTORAL Y DE PARTICIPACION CIUDADANA SECRETARÍA EJECUTIVA

BANCO MERCANTIL DEL NORTE, S.A., INSTITUCIÓN DE BANCA MÚLTIPLE
GRUPO FINANCIERO BANORTE
AV. PASEO DE LA REFORMA NO. 195 PISO 1
COL. CUAUHTÉMOC
C.P. 06500
CUAUHTÉMOC
CIUDAD DE MÉXICO
PRESENTE.

ASUNTO: SE ORDENA REGISTRO DE PASIVO CONTINGENTE

En la Ciudad de San Luis Potosí, a treinta y uno de Agosto del 2020 dos mil veinte, y a efecto de cumplimiento a lo establecido en el artículo 68, fracción X, último párrafo, de la Ley de Protección y Defensa al Usuario de Servicios Financieros, y considerando que se agotó el Procedimiento Conciliatorio previsto en el Título Quinto, Capítulo I de la Ley de Protección y Defensa al Usuario de Servicios Financieros, y de acuerdo a las siguientes:

CONSIDERACIONES

- PRIMERO.** En el presente asunto se cuantificó el monto de su reclamación en las cantidades detalladas en su escrito de reclamación, cuyo contenido se tiene por reproducido como si a la letra se insertase.
- SEGUNDO.** Que a fojas 73 a 80 y 103 a 106 del expediente en que se actúa, obra el original del informe rendido por la Institución Financiera reclamada en el que manifestó la improcedencia de las prestaciones reclamadas cuyo contenido se tiene por reproducido como si a la letra se insertase.
- TERCERO.** Que mediante acuerdo emitido con motivo del desahogo de la audiencia de fecha 06 seis de Marzo del 2020 dos mil veinte, con fundamento en los artículos 1º, 3º, 4º, 5º, primer párrafo; 11, fracciones II y III; 28; 29; 60; 61; 67; 68, fracciones I, II, III, IV, V, primer párrafo, y X primer párrafo; y 71, de la Ley de Protección y Defensa al Usuario de Servicios Financieros, fue agotada la instancia conciliatoria, habiéndose dejado a salvo los derechos de las partes a no ser vinculadas de la Institución Financiera de llegar a un arreglo.
- CUARTO.** Que en fecha 09 nueve de Junio del 2020 dos mil veinte, con fundamento en lo dispuesto por los artículos 68 Bis y 68 Bis 1, de la Ley de Protección y Defensa al Usuario de Servicios Financieros, la Dirección de Dictaminación de este Organismo, a través de su Titular, la Licenciada Patricia Adriana Sánchez Pelayo, emitió el ACUERDO DE TRAMITE QUE CONTIENE EL DICTAMEN VALORACIÓN TÉCNICA Y JURÍDICA a favor del **CONSEJO ESTATAL ELECTORAL Y DE PARTICIPACION CIUDADANA DE SAN LUIS POTOSÍ**, mismo que prescribirá a un año de su emisión, habiendo señalado en el Acuerdo Sexto que la letra dice:

"SEXTO.- Se determina como importe de las obligaciones a cargo de "LA INSTITUCIÓN FINANCIERA", la devolución de la cantidad de \$622,934.89 (SEISCIENTOS VEINTIDÓS MIL NOVECIENTOS TREINTA Y CUATRO PESOS 89/100 M.N.), derivado de 1 transferencia."

QUINTO.- Que el artículo 68, fracción X, último párrafo de la Ley de Protección y Defensa al Usuario de Servicios Financieros, dispone lo siguiente:

"Artículo 68.- La Comisión Nacional, deberá agotar el procedimiento de conciliación, conforme a las siguientes reglas:

- I. a IX. --
- X. --

El registro del pasivo contingente o la constitución de la reserva técnica, según corresponda, se obliga para el caso de que la Comisión Nacional emita el dictamen a que hace referencia el artículo 68, fracción X, último párrafo de la Ley de Protección y Defensa al Usuario de Servicios Financieros, en el caso de que la Comisión Nacional emita el dictamen a que hace referencia el artículo 68, fracción X, último párrafo de la Ley de Protección y Defensa al Usuario de Servicios Financieros, en el caso de que la Comisión Nacional emita el dictamen a que hace referencia el artículo 68, fracción X, último párrafo de la Ley de Protección y Defensa al Usuario de Servicios Financieros.

000315



2020
LONA VICARIO



HACIENDA

SECRETARÍA DE HACIENDA Y CRÉDITO PÚBLICO



VICEPRESIDENCIA DE UNIDADES DE ATENCIÓN A USUARIOS.
DIRECCIÓN GENERAL DE ATENCIÓN A USUARIOS "B".
DIRECCIÓN DE CONTROL Y SUPERVISIÓN "BB2".
UNIDAD DE ATENCIÓN A USUARIOS "BB9".

"2020; Año de Leona Vicario, Benemérita Madre de la Patria"

artículo 68 Bis de la presente Ley. Si de las constancias que obren en el expediente respectivo se desprende, a juicio de la Comisión Nacional, la improcedencia de las pretensiones del Usuario, ésta se abstendrá de ordenar el registro del pasivo contingente o la constitución de la reserva técnica, según corresponda."

Visto lo anterior, se dictan los siguientes:

ACUERDOS

PRIMERO.- Con base en la valoración técnica y jurídica contenida en los Resultados, Considerandos y Resolutivos del ACUERDO DE TRAMITE QUE CONTIENE EL DICTAMEN VALORACIÓN TÉCNICA Y JURÍDICA emitido a favor del **CONSEJO ESTATAL ELECTORAL Y DE PARTICIPACIÓN CIUDADANA DE SAN LUIS POTOSÍ**, por la Titular de la Dirección de Dictaminación de este Organismo, que en original obra en el expediente en que se actúa, y con fundamento en lo dispuesto por los artículos II, fracción XXIV; 53 y 68, fracción X, último párrafo, de la Ley de Protección y Defensa al Usuario de Servicios Financieros; y 39 fracción XV, del Estatuto Orgánico de la Comisión Nacional para la Protección y Defensa de los Usuarios de los Servicios Financiero, esta Comisión Nacional ordena a **BANCO MERCANTIL DEL NORTE, S.A., INSTITUCIÓN DE BANCA MÚLTIPLE, GRUPO FINANCIERO BANORTE** por la cantidad de **\$622,934.89 (SEISCIENTOS VEINTIDÓS MIL NOVECIENTOS TREINTA Y CUATRO PESOS 89/100 M.N.)**, mismo que deberá realizarse en un término de **03 TRES DÍAS HÁBILES** contados a partir del día siguiente a aquél en que se le notifique el presente proveído; apercibiéndola de que, en caso de no hacerlo, o de no hacerlo en tiempo, se hará acreedora a la sanción establecida en el artículo 94, fracción VI, inciso a), de la Ley de Protección y Defensa al Usuario de Servicios Financieros.

SEGUNDO.- Con fundamento en lo dispuesto por los artículos II, fracción XXIV; 53 y 68, fracción X, último párrafo, de la Ley de Protección y Defensa al Usuario de Servicios Financieros, y 39 fracción XV, del Estatuto Orgánico de la Comisión Nacional para la Protección y Defensa de los Usuarios de los Servicios Financieros, **BANCO MERCANTIL DEL NORTE, S.A., INSTITUCIÓN DE BANCA MÚLTIPLE, GRUPO FINANCIERO BANORTE**, deberá acreditar a esta Comisión Nacional el registro del pasivo, dentro de un término de **03 TRES DÍAS HÁBILES**, contados a partir del día hábil siguiente a aquél en que venza el término otorgado en el ACUERDO PRIMERO que antecede, debiendo anexar al informe la Póliza contable con la que acredita el cumplimiento a la instrucción; apercibida de que, en caso de no hacerlo, o de no hacerlo en tiempo, se impondrá la multa prevista por el artículo 94, fracción VI, inciso b), de la Ley de Protección y Defensa al Usuario de Servicios Financieros.

TERCERO.- Con fundamento en lo dispuesto por el segundo párrafo de la fracción X, del artículo 68 de la Ley de Protección y Defensa al Usuario de Servicios Financieros, dese el aviso correspondiente a la Comisión Nacional Bancaria y de Valores, para que supervise el cumplimiento que **BANCO MERCANTIL DEL NORTE, S.A., INSTITUCIÓN DE BANCA MÚLTIPLE, GRUPO FINANCIERO BANORTE** debe dar a lo ordenado en el presente.

CUARTO.- Notifíquese.

Así lo proveyó y firma, el LIC. FELIPE ALBERTO ATHIE HERRERA, en mi carácter de Titular de la Unidad de Atención a Usuarios "BB9" en San Luis Potosí, adscrito a la Dirección de Control y Supervisión "BB2", de la Comisión Nacional para la Protección y Defensa de los Usuarios de Servicios Financieros, en ejercicio directo de las facultades otorgadas a esta Unidad Administrativa Desconcentrada, con fundamento en los artículos 1º; 3º; 4º; 5º, primer párrafo, II, fracciones II y III, 28, 29, 60, 67, párrafo segundo, 68, fracciones I Bis, II, III, VII, párrafo primero, VIII y IX, 71 y demás aplicables y relativos de la Ley de Protección y Defensa al Usuario de Servicios Financieros; así como los artículos 1º, 2º, fracción II y último párrafo, 3º fracción VI, 4º fracción III, numeral 2, inciso b), subinciso i, 6º, fracción XXII, 15, fracciones IX, XIV, y último párrafo, 39, fracciones I, II, VIII, IX, X, XV, XIX, y XLV, 40 y 41, primer párrafo; así como Primero, Segundo, Cuarto y Quinto Transitorios, del Estatuto Orgánico de esta Comisión Nacional, publicado en el Diario Oficial de la Federación el día 15 de julio de 2019, vigente a la fecha de emisión del presente acto. CONSTE.

EL TITULAR DE LA UNIDAD DE ATENCIÓN A USUARIOS

LIC. FELIPE ALBERTO ATHIE HERRERA

000316

DAH

C.C.P.- CONSEJO ESTATAL ELECTORAL Y DE PARTICIPACION CIUDADANA DE SAN LUIS POTOSÍ.- Sierra Leona No. 555, Col. Lomas Tercera Sección, C.P. 78216, San Luis Potosí, S.L.P.- Para su conocimiento.

C.C.P.- COMISIÓN NACIONAL BANCARIA Y DE VALORES.- Para su conocimiento y debida supervisión.

Av. Real de Lomas No. 1005, Edif. 1, P.B., Frecc. Lomas 4a. Sección, C.P. 72216, San Luis Potosí, San Luis Potosí. www.condusef.gob.mx



2020
LEONA VICARIO

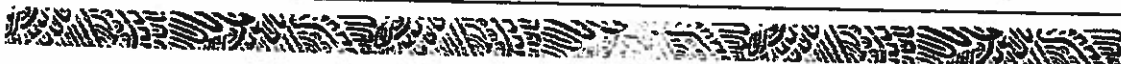

Núm. de Expediente: **554/2020**

Fecha del Auto: **11/12/2020**

Fecha de publicación: **14/12/2020**

Síntesis:

San Luis Potosí, San Luis Potosí once de diciembre de dos mil veinte. Validación. En primer término, téngase a la secretaria adscrita a este juzgado de distrito por validando la coincidencia de contenido de las últimas actuaciones que obran en el expediente físico y el electrónico y se le requiere para que valide las subsecuentes; lo anterior para los efectos legales consiguientes. Comparecencia y cumplimiento de prevención. Ahora bien, visto el escrito de cuenta signado por Silvia del Carmen Martínez Méndez, apoderada general para pleitos y cobranzas de la parte actora Consejo Estatal Electoral y de Participación Ciudadana de San Luis Potosí, a través del cual da cumplimiento al requerimiento formulado el dos de diciembre de dos mil veinte, y anexa constancia de identificación fiscal de la parte actora. Por tanto, se tiene al Consejo Estatal Electoral y de Participación Ciudadana de San Luis Potosí, por conducto de su apoderada general para pleitos y cobranzas Silvia del Carmen Martínez Méndez, demandando en la vía oral mercantil a Banco Mercantil del Norte, sociedad anónima, institución de banca múltiple, Grupo Financiero Banorte, por las prestaciones precisadas en su ocurso de demanda. Acuerdo. Con fundamento en lo establecido por los artículos 1049, 1055, 1061, 1069, 1090, 1104, 1339, 1390 Bis, 1390 Bis 8 y 1390 Bis 15 del Código de Comercio, y dada la cuantía del negocio, se admite la demanda de mérito en la vía oral propuesta. Emplazamiento. En consecuencia, se ordena la notificación personal de este acuerdo y emplazamiento de la parte demandada Banco Mercantil del Norte, sociedad anónima, institución de banca múltiple, Grupo Financiero Banorte, a través de quien legalmente la represente, en el domicilio ubicado en Avenida Paseo de la Reforma, número 195, Piso 1, de la Colonia Cuauhtémoc, Delegación Cuauhtémoc, código postal 06500, Ciudad de México; previa identificación por parte del actuario ante la persona con la que entienda la diligencia, a quien también deberá requerir para que a su vez se identifique, asentando su resultado; le corra traslado con las copias simples exhibidas de la demanda, debidamente cotejadas y selladas, así como copia simple de los documentos exhibidos, para que dentro del término de nueve días mas dos a razón de la distancia, comparezca por escrito ante este Juzgado a dar contestación a la demanda, momento en el que deberá oponer excepciones, salvo el caso de las supervenientes o simplemente allanarse a la misma. Requerimiento por domicilio. También se le previene para que, en igual término, señalen domicilio para oír y recibir notificaciones en esta ciudad capital, ya que, de no hacerlo, las subsecuentes aún las de carácter personal se les harán por lista que se fije en los estrados de este juzgado, según disposición del artículo 1069, segundo párrafo, del Código de Comercio. Exhorto. Con fundamento en los artículos 1071 y 1072 del Código de Comercio, y conforme lo dispone el tercer párrafo del artículo 158 de la

000317

Ley Orgánica del Poder Judicial Federal, toda vez que el domicilio de la demandada Banco Mercantil del Norte, sociedad anónima, institución de banca múltiple, Grupo Financiero Banorte, se encuentra ubicado en la Ciudad de México, se gira atento exhorto con los insertos necesarios al Juzgado de Distrito en Materia Mercantil, Especializado en Juicios de Cuantía Menor, en la Ciudad de México, en turno, para que en auxilio de las labores de este juzgado, instruya a quien corresponda la práctica del emplazamiento aquí ordenado; hecho lo cual, una vez diligenciado en sus términos, lo devuelva a la brevedad posible. También, con fundamento en el artículo 1071, fracción IV, del Código de Comercio, se fija el término de treinta días para su diligenciación a partir de que la autoridad lo reciba; se otorga al juez exhortado plenitud de jurisdicción para que en cumplimiento de lo ordenado, en su caso, disponga la práctica de cuantas diligencias sean necesarias para el desahogo de lo solicitado, incluso para que en caso de considerarse incompetente por razón de jurisdicción a remitir el exhorto al juez que así lo considere. Habilitación de días. De conformidad con el artículo 1065 del Código de Comercio, se habilitan días y horas inhábiles, únicamente para llevar a cabo el emplazamiento ordenado, con el objeto de lograrlo a la brevedad posible. Ofrecimiento de pruebas. Con apoyo en los artículos 1390 bis 11, fracción VIII, y 1390 bis 13 del Código de Comercio, se tiene a la promovente por acompañando las siguientes documentales: 1.Documental privada consistente en el contrato de apertura de Cuenta Bancaria de siete de noviembre de mil novecientos noventa y siete (foja 28). 2.Documental privada consistente en el estado de cuenta bancaria número 0840005143 (foja 29). 3.Documental pública consistente en el escrito dirigido a la institución financiera (fojas 32 y 33). 4.Documental privada consistente en la carátula de consulta (foja 30). 5.Documental privada consistente en la consulta histórica de movimientos de la cuenta bancaria 0840005143 (foja 31) 6.Documental pública consistente en oficio dirigido a la Institución financiera solicitando la aclaración en relación a la transferencia aquí reclamada (fojas 34 y 35). 7.Documental pública consistente en el escrito de inconformidad formulado ante la Comisión Nacional para la Protección y Defensa de los Usuarios de los Servicios Financieros (fojas 36 a 39). 8.Documental pública, consistente en la citación a la demandada a la audiencia de conciliación de veintidós de enero de dos mil veinte (foja 40). 9.Documental pública consistente en el acta de audiencia de conciliación de diecinueve de febrero de dos mil diecinueve (fojas 41 a 43). 10. Documental pública consistente en el acta de audiencia de conciliación de seis de marzo de dos mil veinte (fojas 44 a 46). 11. Documental primera consistente en el acuerdo de trámite que contiene el dictamen de valoración técnica jurídica de nueve de junio de dos mil veinte (fojas 47 a 51). 12. Documental pública consistente en el oficio de treinta y uno de agosto de dos mil veinte, emitido por la Comisión Nacional para la Protección y Defensa de los Usuarios de los Servicios Financieros (foja 52). Con apoyo en el artículo 22, fracción II, del referido Acuerdo General 21/2020, se tiene a la promovente señalando el correo electrónico cabrera.post@outlook.com, como medio para entablar comunicaciones no procesales. Exhortación. Además, con fundamento en

000318

el artículo 22 del Acuerdo General 21/2020, a fin de garantizar el derecho fundamental de acceso a la impartición de justicia pronta y expedita, consagrado en el numeral 17 de la Constitución Política de los Estados Unidos Mexicanos, se exhorta a la parte demandada, a sus representantes o a sus autorizados con facultades expresas para ello, a que si lo consideran conveniente soliciten de manera expresa. a) la autorización para acceder al expediente electrónico; b) recibir notificaciones vía electrónica; c) transitar en el trámite del presente asunto al esquema del juicio en línea; De ser así deberán proporcionar a este juzgado el nombre de usuario que al efecto hayan señalado en el Portal de Servicios en Línea del Poder Judicial de la Federación, en términos de los artículos 352 y 553 del aludido Acuerdo General 12/2020, del Pleno del Consejo de la Judicatura Federal. d) así mismo, se le invita a la parte demandada que proponga formas especiales y expeditas de contacto, como correos electrónicos y de mensajería instantánea, a través de los cuales se puedan entablar comunicaciones no procesales; tal como se encuentra previsto en el artículo 22, fracción II, del referido Acuerdo General 21/2020. Procedimiento preferencial y transparencia. Por otra parte, según lo dispuesto por el artículo 1051 del Código de Comercio, se hace del conocimiento de la parte demandada que el procedimiento mercantil preferente es el que libremente convengan las partes que se regirá por lo dispuesto en los artículos 1052 y 1053 de la legislación mercantil en cita, el cual puede ser convencional o arbitral, pero siempre observando las formalidades esenciales del debido proceso. En cumplimiento a lo dispuesto por el artículo 16, párrafo segundo, de la Constitución Política de los Estados Unidos Mexicanos vigente, así como el Reglamento de la Suprema Corte de Justicia de la Nación y del Consejo de la Judicatura Federal para la aplicación de la Ley Federal de Transparencia y Acceso a la Información Pública Gubernamental, las partes tienen expedito su derecho para oponerse a la publicación de sus datos personales, salvo su nombre, en términos del artículo 8° del citado ordenamiento legal, cuando se presente una solicitud de acceso a alguna de las resoluciones, pruebas o demás constancias que obren en el expediente respectivo, siempre y cuando la unidad administrativa que lo tenga bajo su resguardo determine si tal oposición puede o no surtir efectos, tomando en cuenta para ello si la resolución citada, las pruebas o las demás constancias contienen información considerada como reservada en términos de lo previsto en la fracción IV del artículo 13 de la ley en comento, así como para precisar las constancias, que en su caso, consideren reservadas o confidenciales, esto último atendiendo a lo dispuesto por el segundo párrafo del artículo 6° del Reglamento antes citado. De conformidad con lo previsto por la Circular 12/2009, emitida por el Pleno del Consejo de la Judicatura Federal, se autoriza a la parte promovente la utilización de cámara fotográfica, escáner o cualquier otro aparato de reproducción documental, respecto de las actuaciones que obran en este expediente, previa constancia que de ello se deje en autos. Notifíquese por lista electrónica a la actora; y personalmente a la institución bancaria demandada al momento de su emplazamiento.

000319

Núm. de Expediente: 554/2020

Fecha del Auto: 02/12/2020

Fecha de publicación: 03/12/2020

Síntesis:

Visto el escrito que suscribe ***, apoderada general para pleitos y cobranzas del Consejo Estatal Electoral y de Participación Ciudadana de San Luis Potosí, personalidad que acredita al tenor de la copia certificada del instrumento notarial ***, del volumen *** de seis de noviembre de dos mil veinte ante la fe del notario público *** en ejercicio en esta ciudad, personalidad que se le reconoce en términos de los artículos 1056 y 1067 del Código de Comercio, en relación con el numeral 58, fracción II, de la Ley Electoral del Estado de San Luis Potosí; curso mediante el cual promueve en la vía oral mercantil demanda en contra de ***, sociedad anónima, institución de banca múltiple, Grupo Financiero ***, por las prestaciones que ahí mismo se detallan. Regístrese en el libro de gobierno de este Juzgado, bajo el número 554/2020-II, que le corresponde. Ahora bien, previo a acordar respecto de su admisión, con fundamento en los artículos 14 y 17 Constitucionales, los principios de acceso a la justicia y economía procesal, que emanan de dichos preceptos, así como 1061, fracción V, y 1390 bis 12 del Código de Comercio, se previene a la promovente para que dentro del término de tres días, realice lo siguiente: Deberá acompañar copia simple o fotostática, siempre que sea legible a simple vista, del Registro Federal de Contribuyentes (RFC) de su representada, o bien manifieste bajo protesta de decir verdad que carece de éste por no estar obligada legalmente a estar inscrita en dicho registro; lo anterior en razón de que omitió adjuntar dicho documento a su curso inicial. Con el apercibimiento que de no subsanar la omisión antes indicada, con la copia de traslado correspondiente, se desechará la presente demanda. Se tiene al promovente por acompañando las siguientes documentales: Copia certificada del instrumento notarial ***, del volumen *** de seis de noviembre de dos mil veinte ante la fe del notario público *** con ejercicio en esta ciudad (fojas 20 a 27). Caratula de activación del contrato de servicios bancarios (foja 28) Estado de cuenta histórico correspondiente al dieciséis de diciembre de dos mil diecinueve (foja 29). Consulta de movimientos correspondiente al diecisiete de noviembre de dos mil diecinueve (foja 30). Consulta de movimientos correspondiente al veintiséis de diciembre de dos mil diecinueve (foja 31). Copia simple de un escrito dirigido al ***, Institución de Banca Múltiple, de dieciséis de diciembre de dos mil diecinueve (fojas 32 y 33). Copia simple de un escrito dirigido al ***, Institución de Banca Múltiple, de dieciocho de diciembre de dos mil diecinueve (foja 34). Copia simple de un escrito dirigido al ***, Institución de Banca Múltiple, de treinta de diciembre de dos mil diecinueve (foja 35) Copia simple de un escrito dirigido a la Comisión Nacional para la Protección y Defensa de los Usuarios de Servicios Financieros, de catorce de enero de dos mil veinte (fojas 36

000320

a 39). Copia simple de diversas actuaciones del expediente ***** del índice de la Comisión Nacional para la Protección y Defensa de los Usuarios de Servicios Financieros (fojas 40 a 51). Con fundamento en el primer párrafo del artículo 1069 del Código de Comercio, se tiene a la parte actora señalando como domicilio para oír y recibir notificaciones el ubicado en calle *** número ***, de la Colonia ***, en esta ciudad; y como autorizados en términos amplios conforme al tercer párrafo del artículo en cita a *** y *** al contar con cédulas profesionales registradas en el sistema computarizado para el registro único de profesionales del derecho, ante los Tribunales de Circuito y Juzgados de Distrito, con base en el considerando sexto del acuerdo general número 24/2005, del Pleno del Consejo de la Judicatura Federal. Además, a fin de garantizar el derecho fundamental de acceso a la impartición de justicia pronta y expedita, consagrado en el numeral 17 de la Constitución Política de los Estados Unidos Mexicanos, se exhorta a la parte promovente o a sus representantes a que, si lo consideran conveniente, soliciten de manera expresa: a) la autorización para acceder al expediente electrónico; b) recibir notificaciones vía electrónica; c) la tramitación del presente asunto mediante el esquema de juicio en línea. De ser así deberán proporcionar a este juzgado el nombre de usuario que al efecto hayan señalado en el Portal de Servicios en Línea del Poder Judicial de la Federación, en términos de los artículos 35 y 55 del Acuerdo General 12/2020, del Pleno del Consejo de la Judicatura Federal, que regula la integración y trámite de expediente electrónico y el uso de videoconferencias en todos los asuntos competencia de los órganos jurisdiccionales a cargo del propio Consejo. Por otra parte, según lo dispuesto por el artículo 1051 del Código de Comercio, se hace del conocimiento de la parte actora que el procedimiento mercantil preferente es el que libremente convengan las partes que se regirá por lo dispuesto en los artículos 1052 y 1053 de la legislación mercantil en cita, el cual puede ser convencional o arbitral, pero siempre observando las formalidades esenciales del debido proceso. En cumplimiento a lo dispuesto por el artículo 16, párrafo segundo, de la Constitución Política de los Estados Unidos Mexicanos vigente, así como el Reglamento de la Suprema Corte de Justicia de la Nación y del Consejo de la Judicatura Federal para la aplicación de la Ley Federal de Transparencia y Acceso a la Información Pública Gubernamental, dígase a la parte promovente que tiene expedito su derecho para oponerse a la publicación de sus datos personales, salvo su nombre, en términos del artículo 8° del citado ordenamiento legal, cuando se presente una solicitud de acceso a alguna de las resoluciones, pruebas o demás constancias que obren en el expediente respectivo, siempre y cuando la unidad administrativa que lo tenga bajo su resguardo determine si tal oposición puede o no surtir efectos, tomando en cuenta para ello si la resolución citada, las pruebas o las demás constancias contienen información considerada como reservada en términos de lo previsto en la fracción IV del artículo 13 de la ley en comento, así como para precisar las constancias, que en su caso, consideren reservadas o confidenciales, esto último atendiendo a lo dispuesto por el segundo párrafo del artículo 6° del Reglamento antes citado. De conformidad con

lo previsto por la Circular 12/2009, emitida por el Pleno del Consejo de la Judicatura Federal, se autoriza la utilización de cámara fotográfica, escáner o cualquier otro aparato de reproducción documental, respecto de las actuaciones que obran en este expediente, previa constancia que de ello se deje en autos. Finalmente, se requiere al secretario para que valide las últimas actuaciones.

000322

De conformidad con lo previsto por la Circular 12/2009 del Pleno del Consejo de la Judicatura Federal, se autoriza a la parte interesada en la utilización de cámara fotográfica, escáner o cualquier otro aparato de reproducción documental, respecto de las actuaciones que obran en este expediente, constancia que de ello se deja en autos.

Notifíquese por lista electrónica a la actora, y personalmente a la institución bancaria demandada al momento de su emplazamiento. Así lo proveyó y firma Óscar Gastón Rodríguez Celia, Jefe de Sala en Materia Mercantil Federal en el Estado de San Luis Potosí, quien es Secretario que autoriza y da fe Sandra Berenice González Tristán, Jefe de Sala.

ADJUNTÁNDOLE UN JUEGO DE COPIAS DEBIDAMENTE SELLADAS Y COTEJADAS PARA TRASLADO, ASÍ COMO EL ACUERDO DICTADO EN LA PROPIA FECHA, CON LA EVIDENCIA CRIPTOGRÁFICA CORRESPONDIENTE.

PARA QUE LO ORDENADO EN EL ACUERDO QUE ANTECEDE TENGA SU MÁS EXACTO Y DEBIDO CUMPLIMIENTO EN NOMBRE DEL PODER JUDICIAL DE LA FEDERACIÓN, EXHORTO PARA QUE TAN PRONTO COMO EL PRESENTE OBRAR EN SU PODER, ACUSE RECIBO DEL MISMO, SE SIRVA ORDENAR DILIGENCIARLO EN SUS TÉRMINOS, Y UNA VEZ HECHO LO ANTERIOR, LO DEVUELVA A LA BREVEDAD POSIBLE. DADO EN LA CIUDAD DE SAN LUIS POTOSÍ, SAN LUIS POTOSÍ, ONCE DE DICIEMBRE DE DOS MIL VEINTE.

**ÓSCAR GASTÓN RODRÍGUEZ CELIA
JUEZ DE DISTRITO EN MATERIA MERCANTIL
FEDERAL EN EL ESTADO DE SAN LUIS POTOSÍ**

**SANDRA BERENICE GONZÁLEZ TRISTÁN
SECRETARIA DEL JUZGADO DE DISTRITO EN MATERIA
MERCANTIL FEDERAL EN EL ESTADO DE SAN LUIS POTOSÍ**

... a sus representantes o a sus representantes con facultades expresas
... la autorización para acceder al expediente electrónico
... recibir notificaciones vía electrónica
... transitar en el trámite del presente asunto al esquema del juicio en

De ser así deberán proporcionar a este juzgado el nombre de usuario
... Federación, en términos de los artículos 35° y 95° del aludido Acuerdo
... 12/2020 del Pleno del Consejo de la Judicatura Federal
h) así mismo, se le invita a la parte demandada que proponga formas
... y expeditas de contacto, como correos electrónicos y de mensajería
... a través de los cuales se puedan entablar comunicaciones no
... tales, tal como se encuentra previsto en el artículo 22, fracción II, del referido
Acuerdo General 21/2020

Procedimiento preferencial y transparencia. Por otra parte, según lo
... por el artículo 1051 del Código de Comercio, se hace del conocimiento
... de la parte demandada que el procedimiento mercantil preferente es el que
... siempre convergen las partes que se rigen por lo dispuesto en los artículos
... 1052 y 1053 de la legislación mercantil en cita, el cual puede ser convencional o
... judicial pero siempre observando las formalidades esenciales del debido proceso.
En cumplimiento a lo dispuesto por el artículo 16, párrafo segundo, de la
Constitución Política de los Estados Unidos Mexicanos vigente, así como el
Reglamento de la Suprema Corte de Justicia de la Nación y del Consejo de la
Judicatura Federal para la aplicación de la Ley Federal de Transparencia y Acceso
a la Información Pública Gubernamental, las partes tienen expedido su derecho
para oponerse a la publicación de sus datos personales, salvo su nombre, en
... de los artículos 8° del citado ordenamiento legal, cuando se presente una
... solicitud de acceso a alguna de las resoluciones, pruebas o demás constancias que
... obran en el expediente respectivo, siempre y cuando la unidad administrativa que lo
... tenga bajo su resguardo determine si tal oposición puede o no surtir efectos,
... tomando en cuenta para ello si la resolución citada, las pruebas o las demás
... constancias contienen información considerada como reservada en términos de lo
... previsto en la fracción IV del artículo 13 de la ley en comento, así como para
... precisar las constancias, que en su caso, consideren reservadas o confidenciales,
... esto último atendiendo a lo dispuesto por el segundo párrafo del artículo 6° del
Reglamento antes citado.

Acuerdo General 13/2020, del Pleno del Consejo de la Judicatura Federal, relativo al esquema de
trabajo y medidas de contingencia en los órganos jurisdiccionales por el fenómeno de salud pública
derivado del virus Covid-19.

Artículo 2. Habilitaciones y horas que resultan necesarios para que:
Acuerdo, se habilitan los días y horas que resultan necesarios para que:

IV. Las personas justiciables que hayan tramitado sus asuntos físicamente, pueden solicitar, vía
electrónica, autorización para acceder al expediente electrónico y recibir notificaciones electrónicas, lo
que podrá permitir que, a juicio del órgano jurisdiccional, se resuelva la tramitación de dicho
expediente mediante el esquema de "juicio en línea"

Artículo 36. Las partes en un procedimiento jurisdiccional, por sí o por conducto de sus
representantes legales, podrán solicitar para sí o para un tercero, acceder al expediente electrónico,
para lo cual deberán proporcionar el "Nombre de Usuario" utilizado por quien realizó la solicitud y
registrarse en el Portal y el del tercero sobre el cual se solicita la autorización. La solicitud podrá
formularse por vía impresa o electrónica.

La solicitud respectiva podrá formularse directamente por las partes o sus representantes, así
así como por las personas autorizadas en términos anteriores, conforme a la legislación aplicable
correspondiente, siempre que se incluya expresamente esta facultad.

Artículo 35. Las partes, sus representantes en los juicios o los autorizados con facultades
facultades expresas para ello conforme al segundo párrafo del artículo 16, podrán solicitar, vía
órgano jurisdiccional en el que se tramita el asunto de su competencia, la autorización para acceder
electrónicamente de las resoluciones judiciales, en términos de lo establecido en el artículo 16 del
Aparato.

Para ello, es indispensable que las partes manifiesten expresamente la solicitud para recibir
notificaciones electrónicas a través de una promoción impuesta, en la que se indique el número de
prevea, vía comparecencia, en el asunto de que se trata, el nombre de la parte que solicita la
tramita, en la que señalen el "Nombre de Usuario" utilizado por quien realizó la solicitud y
se solicite la autorización de acceso al expediente electrónico. La solicitud podrá formularse
también deberán señalar el correo electrónico de la parte interesada.

La solicitud expresada
principal o en cualquier otro
jurídicamente surtirá efectos
solicitud.

... 1071 y 1072 del Código de
... artículo 158 de la Ley
... de la Federación. Grupo
... en Materia Mercantil,
... en materia de
... del Código de
... a parte de que la
... jurisdicción para que
... la práctica de cuentas
... para que en
... el derecho al
... de Comercio, se
... al emplazamiento
... artículos 1300 bis 11,
... a la pretensión por
... contrato de apertura de
... y sala floja
... estado de cuenta

... de trámite que
... de dos mil
... treinta y uno
... Protección y
... Cuarto General
... electrónico
... caciones no
... del Acuerdo
... acceso a la
... del 17 de la
... a la parte

OSCAR GASTÓN RORÍGUEZ CELIA, JUEZ DE DISTRITO EN MATERIA MERCANTIL FEDERAL EN EL ESTADO DE SAN LUIS POTOSÍ, CON RESIDENCIA EN LA CIUDAD DEL MISMO NOMBRE, A USTED JUEZ DE DISTRITO EN MATERIA MERCANTIL, ESPECIALIZADO EN JUICIOS DE CUANTÍA MENOR, EN LA CIUDAD DE MÉXICO, EN TURNO, A QUIEN TENGO EL HONOR DE DIRIGIRME HAGO SABER QUE EN AUTOS DEL JUICIO ORAL MERCANTIL NÚMERO 554/2020-II, PROMOVIDO POR EL CONSEJO ESTATAL ELECTORAL Y DE PARTICIPACIÓN CIUDADANA DE SAN LUIS POTOSÍ, POR CONDUCTO DE SU APODERADA GENERAL PARA PLEITOS Y COBRANZAS SILVIA DEL CARMEN MARTÍNEZ MÉNDEZ, CONTRA BANCO MERCANTIL DEL NORTE, SOCIEDAD ANÓNIMA, INSTITUCIÓN DE BANCA MÚLTIPLE, GRUPO FINANCIERO BANORTE, SE DICTÓ EL ACUERDO SIGUIENTE:

[...] San Luis Potosí, San Luis Potosí once de diciembre de dos mil veinte.

Validación. En primer término, téngase a la secretaría de este juzgado de distrito por validando la coincidencia de contenido de las diferentes actuaciones que obran en el expediente físico y el electrónico y se le requiera para que valide las subsiguientes, lo anterior para los efectos legales correspondientes.

Comparecencia y cumplimiento de prevención. Ahora bien, visto la escrito de cuenta signado por Silvia del Carmen Martínez Méndez, apoderada general para pleitos y cobranzas de la parte actora Consejo Estatal Electoral y de Participación Ciudadana de San Luis Potosí, a través del cual da cumplimiento al requerimiento formulado el dos de diciembre de dos mil veinte, y anexa constancia de identificación fiscal de la parte actora.

Por tanto, se llena al Consejo Estatal Electoral y de Participación Ciudadana de San Luis Potosí, por conducto de su apoderada general para pleitos y cobranzas Silvia del Carmen Martínez Méndez, demandando en la vía oral mercantil a Banco Mercantil del Norte, sociedad anónima, institución de banca múltiple, Grupo Financiero Banorte, por las prestaciones precisadas en el escrito de demanda.

Acuerdo. Con fundamento en lo establecido por los artículos 1163, 1055, 1061, 1069, 1090, 1104, 1339, 1390 Bis, 1390 Bis 8 y 1390 Bis 15 del Código de Comercio, y dada la cuantía del negocio, se admite la demanda de oficio en la vía oral propuesta.

Emplazamiento. En consecuencia, se ordena la notificación personal de este acuerdo y emplazamiento de la parte demandada Banco Mercantil del Norte, sociedad anónima, institución de banca múltiple, Grupo Financiero Banorte a través de quien legalmente la represente, en el domicilio ubicado en Avenida Paseo de la Reforma, número 195, Piso 1, de la Colonia Cuauhtémoc, Delegación Cuauhtémoc, código postal 06500, Ciudad de México, previa identificación por parte del actuario ante la persona con la que entienda la diligencia, a quien también deberá requerir para que a su vez se identifique, asentando su resultado, lo cual se trasladó con las copias simples exhibidas de la demanda, debidamente otorgadas, selladas, así como copia simple de los documentos exhibidos, para que dentro del término de nueve días más dos a razón de la distancia comparezca por escrito ante este juzgado a dar contestación a la demanda, momento en el que deberá proponer excepciones, si las hubiere, de las supervenientes o simplemente allanarse a la misma.

150325

En el domicilio que se le señale para que en él reciba y reciba notificaciones en esta ciudad...



PODER JUDICIAL DE LA FEDERACIÓN

7011

65
MA
POL
A
ESP
QUI
DIRI
MER
CO
GUE
ARC
DEL
DEL
MOL
AGL

| | |
|--|--|
| FIRMANTE | |
| Nombre: | Oscar Quintán Rodríguez Cebr |
| Nº. serie: | 70.8a.66.20.63.6a.66.00.00.00.00.00.00.00.00.00.a9.67 |
| Fecha: (UTC / CDMX) | 11/12/20 18:10:33 - 11/12/20 12:10:33 |
| Algoritmo: | RSA - SHA256 |
| Cadena de firma: | 6e 6d 5d 35 50 2d 69 68 c1 76 98 bb 6f ea 2c d8 d8 2b 7d 27 24 5f ee c9 c1 fe d8 e5 ca 3f d1 38 39 bb 48 ea 9f 09 80 aa 83 e6 37 df 40 79 e8 a9 3d 43 7e e3 23 94 5a 5e e1 c0 0c 28 3a b7 ac d0 9e ca 20 e2 0d 4f 3c df 94 c0 66 68 72 4a 41 c7 ea 63 ea 7a 67 66 44 0c d2 64 08 32 52 bf 12 c7 44 1c 66 69 4a a6 d3 bb 08 34 41 f7 e9 e0 3f 09 a5 ca 7f 97 2d 64 28 38 44 7a 83 15 ab 1a d3 28 0d ca 7f 78 3b 27 69 d0 38 6a 3d 98 73 10 e9 6f 81 a2 71 13 7a 86 ea e2 7e 1f e1 d6 0c a0 8c b6 7e 12 b8 da 20 18 8a 1e e4 74 a3 ed a0 8a ba db e9 ca 85 9c 0a bf 73 42 7c ac e1 13 08 75 90 3b df 00 4e 2a 7d 8b 8b 58 15 48 b9 8b a4 29 67 7e 7e cd 7e d9 dd e7 b3 30 e9 a0 10 c4 02 e7 bd 90 2f 6a 25 48 61 eb ff 9f a6 b6 b7 28 31 5e a5 29 50 48 8d d0 83 5f a6 42 15 90 45 93 52 da 1c 78 |
| OCSP | |
| Fecha: (UTC / CDMX) | 11/12/20 18:10:33 - 11/12/20 12:10:33 |
| Nombre del respondedor: | OCSP ACI del Consejo de la Judicatura Federal |
| Emisor del respondedor: | Autoridad Certificadora Intermedia del Consejo de la Judicatura Federal |
| Número de serie: | 70.8a.66.20.63.6a.66.00.00.00.00.00.00.00.00.00.00.00.00.00 |
| TSP | |
| Fecha: (UTC / CDMX) | 11/12/20 18:10:33 - 11/12/20 12:10:33 |
| Nombre del emisor de la respuesta TSP: | Autoridad Emisora de Sellos de Tiempo del Consejo de la Judicatura Federal |
| Emisor del certificado TSP: | Autoridad Certificadora Intermedia del Consejo de la Judicatura Federal |
| Identificador de la respuesta TSP: | 32083935 |
| Datos estampillados: | LXAqYP2h7S-OWE50BLqV3oOXrge |

000326

herán por falta que se fija en los estrados de este juzgado, según disposición del artículo 1086, segundo párrafo, del Código de Comercio.

Exhorto. Con fundamento en los artículos 1071 y 1072 del Código de Comercio, y conforme lo dispone el tercer párrafo del artículo 108 de la Ley Orgánica del Poder Judicial Federal, toda vez que el domicilio de la demandada **Banco Mercantil del Norte, sociedad anónima, institución de banca múltiple, Grupo Financiero Banorte**, se encuentra ubicado en la Ciudad de México, se tiene que exhorto con los insertos necesarios al Juzgado de Distrito en Materia Mercantil, **Especializado en Juicios de Cuenta Mayor, en la Ciudad de México**, en el turno para que en auxilio de las labores de este juzgado, instruya a quien corresponda la práctica del emplazamiento aquí ordenado; hecho lo cual, una vez diligenciado en sus términos, lo devuelva a la brevedad posible.

También, con fundamento en el artículo 1071, fracción IV, del Código de Comercio, se fija el término de treinta días para su diligenciación; a partir de que la autoridad lo reciba, se otorga al juez exhortado plenitud de jurisdicción para que en cumplimiento de lo ordenado, en su caso, disponga la práctica de cuantas diligencias sean necesarias para el desahogo de lo solicitado; incluso para que en caso de considerarse incompetente por razón de jurisdicción a remitir el exhorto al juez que así lo considere.

Habilitación de días.

De conformidad con el artículo 1065 del Código de Comercio, se habilitan días y horas inhábiles, únicamente para llevar a cabo el emplazamiento ordenado, con el objeto de lograrlo a la brevedad posible.

Ofrecimiento de pruebas. Con apoyo en los artículos 1390 bis I, fracción VIII, y 1390 bis 13 del Código de Comercio, se tiene a la promovente por acompañando las siguientes documentales:

13. Documental privada consistente en el contrato de apertura de Cuenta Bancaria de siete de noviembre de mil novecientos noventa y siete (foja 28).
 14. Documental privada consistente en el estado de cuenta bancario número 0840005143 (foja 29).
 15. Documental pública consistente en el escrito dirigido a la institución financiera (fojas 32 y 33).
 16. Documental privada consistente en la carátula de consulta (foja 30).
 17. Documental privada consistente en la consulta histórica de movimientos de la cuenta bancaria 0840005143 (foja 31).
 18. Documental pública consistente en oficio dirigido a la institución financiera solicitando la aclaración en relación a la transferencia reclamada (fojas 34 y 35).
 19. Documental pública consistente en el escrito de inconformidad formulado ante la Comisión Nacional para la Protección y Defensa de los Usuarios de los Servicios Financieros (fojas 38 a 39).
 20. Documental pública, consistente en la comparecencia de la demandada a la audiencia de conciliación de veintidós de enero de dos mil veinte (foja 40).
 21. Documental pública consistente en el acta de audiencia de conciliación de diecinueve de febrero de dos mil veinte (foja 41).
 22. Documental pública consistente en el acta de audiencia de conciliación de seis de marzo de dos mil veinte (fojas 44 a 46).
 23. Documental primera consistente en el acta de audiencia que contiene el dictamen de valoración técnica jurídica de nueve de marzo de dos mil veinte (fojas 47 a 51).
 24. Documental pública consistente en el acta de audiencia de agosto de dos mil veinte, emitido por la Comisión Nacional para la Protección y Defensa de los Usuarios de los Servicios Financieros (foja 52).
- Con apoyo en el artículo 22, fracción II, del Código de Comercio, de fecha 21/2020, se tiene a la promovente señalando el correo electrónico cabrera.postlf@outlook.com, como medio para enterarse de los actos procesales.

Exhortación. Además, con fundamento en el artículo 21 del Código de Comercio, y la Constitución Política de los Estados Unidos Mexicanos, se exhorta al Jefe de la Sala General 21/2020, a fin de garantizar el derecho a la imparcialidad de justicia pronta y expedita, consagrada en el artículo 17 de la Constitución Política de los Estados Unidos Mexicanos.

demandada
para esto, a o

linea:

que al efecto
de la Sala
General

especial
instancias
procesales
Acuerdo

dispuesto
de la parte
libremente
1052 y 1053
arbitral

Constitución
Reglamento
Judicial

a la Sala
para efectos
terminados
de la Sala

de la Sala
de la Sala
de la Sala
de la Sala

de la Sala
de la Sala
de la Sala
de la Sala

de la Sala
de la Sala
de la Sala
de la Sala

de la Sala
de la Sala
de la Sala
de la Sala

de la Sala
de la Sala
de la Sala
de la Sala

de la Sala
de la Sala
de la Sala
de la Sala

de la Sala
de la Sala
de la Sala
de la Sala

de la Sala
de la Sala
de la Sala
de la Sala

a) la autorización para acceder al expediente electrónico;

b) recibir notificaciones vía electrónica;

c) transferir en el trámite del presente asunto al esquema del Juicio en línea;

De ser así deberán proporcionar a este Juzgado el nombre de usuario que al efecto hayan señalado en el Portal de Servicios en Línea del Poder Judicial de la Federación, en términos de los artículos 35² y 55³ del aludido Acuerdo General 12/2020, del Pleno del Consejo de la Judicatura Federal.

d) así mismo, se le invita a la parte demandada que proponga formas especiales y expeditas de contacto, como correos electrónicos y de mensajería instantánea, a través de los cuales se puedan entablar comunicaciones no procesales; tal como se encuentra previsto en el artículo 22, fracción II, del referido Acuerdo General 21/2020.

Procedimiento preferencial y transparencia. Por otra parte, según lo dispuesto por el artículo 1051 del Código de Comercio, se hace del conocimiento de la parte demandada que el procedimiento mercantil preferente es el que libremente convengan las partes que se registre por lo

² Artículo 35. Las partes en un procedimiento jurisdiccional, por sí o por conducto de sus representantes legales, podrán solicitar para sí o para un tercero, acceso al expediente electrónico para lo cual deberán proporcionar el "Nombre de Usuario" utilizado por quien realiza la solicitud, registrarse en el Portal y el del tercero sobre el cual se solicita la autorización. La solicitud podrá formularse por vía impresa o electrónica.

La solicitud respectiva podrá formularse directamente por las partes o sus representantes legales, así como por las personas autorizadas en términos amplios conforme a la legislación aplicable correspondiente, siempre que se incluya expresamente esta facultad.

³ Artículo 55. Las partes, sus representantes en los juicios o los autorizados que cuenten con facultades expresas para ello conforme al segundo párrafo del artículo 35, podrán solicitar al órgano jurisdiccional en el que se tramita el asunto de su interés, que se les notifique electrónicamente de las resoluciones judiciales, en términos del artículo 26, fracción IV, de la Ley de Amparo.

Para ello, es indispensable que las partes manifiesten expresamente la solicitud para recibir notificaciones electrónicas a través de una promoción impresa, electrónica o, cuando se trate de un trámite en la que señalen el "Nombre de Usuario" que crearon al registrarse en el Portal. En caso de no solicitarse la autorización de notificación electrónica para personas diversas a la parte principal, también deberán señalarse sus "Nombres de Usuario".

La solicitud expresa para recibir notificaciones por vía electrónica realizada por la parte principal o en cualquiera de los integrados con motivo de los recursos o incidentes, únicamente surtirá efectos en él, o en los expedientes respecto de los cuales se solicite.

dispuesto en los artículos 1052 y 1053 de la legislación mercantil en cita, el cual puede ser convencional o arbitral, pero siempre observando las formalidades esenciales del debido proceso.

En cumplimiento a lo dispuesto por el artículo 16, párrafo segundo, de la Constitución Política de los Estados Unidos Mexicanos vigente, así como el Reglamento de la Suprema Corte de Justicia de la Nación y del Consejo de la Judicatura Federal para la aplicación de la Ley Federal de Transparencia y Acceso a la Información Pública Gubernamental, las partes tienen expedito su derecho para oponerse a la publicación de sus datos personales, salvo su nombre, en términos del artículo 8º del citado ordenamiento legal, cuando se presente una solicitud de acceso a alguna de las resoluciones, pruebas o demás constancias que obren en el expediente respectivo, siempre y cuando la unidad administrativa que lo tenga bajo su resguardo determine si tal oposición puede o no surtir efectos, tomando en cuenta para ello si la resolución citada, las pruebas o las demás constancias contienen información considerada como reservada en términos de lo previsto en la fracción IV del artículo 13 de la ley en comento, así como para precisar las constancias, que en su caso, consisten en reservadas o confidenciales, esto último de acuerdo a lo dispuesto por el segundo párrafo del artículo 13 del Reglamento antes citado.

De conformidad con lo previsto en el artículo 12/2009, emitida por el Pleno del Consejo de la Judicatura Federal, se autoriza a la parte promovente a utilizar cámara fotográfica, escáner o cualquier otro medio de reproducción documental, respecto a los expedientes que se encuentren en el expediente de que se trata.

al expediente
ca;
sente asunto al

este juzgado el
do en el Portal
Federación, en
dido Acuerdo
la Judicatura

mandada que
ntacto, como
a través de
aciones no
artículo 22,

encia. Por
del Código
la parte
erente es
irá por lo

ducto de sus
te electrónico,
la solicitud al
olicitud podrá

ntes legales.
ción adjetiva

cuenten con
citar ante el
notifiquen
de la Ley de

para recibir
aplicable to
donde se
n caso que
solicitante.

expediente
de aquel,
que dicha

obran en este expediente, previa constancia que de ello se deje en autos.

Notifíquese por lista electrónica a la actora, y personalmente a la institución bancaria demandada al momento de su emplazamiento.

Así lo proveyó y firma **Óscar Gastón Rodríguez Celia**, Juez de Distrito en Materia Mercantil Federal en el Estado de San Luis Potosí, quien actúa con la Secretaría que autoriza y da fe **Sandra Berenice González Tristán**.

Klan.

lo se
a; y
a al
luez
n el
que



PODER JUDICIAL DE LA FEDERACIÓN

IDENTIFICACION CRIPTOGRAFICA - TRANSACCION

Archivo Firmado:
20441_3469000027358120002.p7m
Autoridad Certificadora:
Autoridad Certificadora Intermedia del Consejo de la Judicatura Federal
Nombre(s): 2

| | | | |
|------------------------|--|----------|-----------|
| Nombre: | Sandra Berenice González Tristán | FIRMANTE | Verificar |
| No. serie: | 70.6a.68.20.63.6a.46.00.00.00.00.00.00.90.00.00.00.00.00.70 | FIRMA | Revisar |
| Fecha: (UTC / CDMX) | 11/12/20 18:07:02 - 11/12/20 12:07:02 | | Estado: |
| Algoritmo: | RSA - SHA256 | | |
| Cadena de firma: | <pre> 39 8e 7b 52 bd fb 6f dc 00 61 c3 fa fd 34 56 2b 18 8a 21 85 6d 1b 00 e6 3d 16 c9 8b 94 91 39 d3 20 cf e3 5c 68 28 b1 81 f8 2c 14 c8 f2 c5 e0 cb 65 b5 36 c6 48 a6 b3 0f ed 62 97 92 b5 61 ce af 70 bb f0 87 ab c0 10 13 5a da ee a1 c7 7c 47 58 02 5a 0a b0 48 80 81 be b4 73 54 a5 90 a1 6c af 08 ad 55 4a 78 86 17 6a e2 5d 32 0a 79 78 d2 46 08 7e 7b 1d ae 77 4a 8c eb 4e ae 44 b4 f9 5c ab 0b 90 7f 85 8a 9a 49 08 9a b9 72 e8 1d 34 c9 64 8a 1a 0b 59 f7 af 68 3c 6a 71 3a 24 c9 a6 a1 e8 12 f3 0d cf 37 08 f3 73 2b be 8a a7 e7 b8 28 0d 10 12 c5 72 32 4b 1c 57 80 7f 7b 04 4c 68 1d 41 c3 da 2f 67 6d a2 c7 57 82 fb 2c 74 7f 84 72 71 78 3f 13 93 90 ca 40 e7 7b 04 88 b3 bb 28 f9 f9 83 0a cb a8 22 98 fb 47 b3 ea c3 48 9d b5 3a 18 67 e7 9b d0 1b 22 fa 13 da f1 18 58 cc 02 cb d7 </pre> | | |

| | |
|----------------------------|---|
| Fecha: (UTC / CDMX) | 11/12/20 18:07:03 - 11/12/20 12:07:03 |
| Nombre del respondedor: | OCSP ACI del Consejo de la Judicatura Federal |
| Autoridad del respondedor: | Autoridad Certificadora Intermedia del Consejo de la Judicatura Federal |
| No. de serie: | 70.6a.68.20.63.6a.66.00.00.00.00.00.00.02.00.00.00.00.00.00.00 |

| | |
|--|---|
| Fecha: (UTC / CDMX) | 11/12/20 18:07:03 - 11/12/20 12:07:03 |
| Nombre del emisor de la respuesta TSP: | Autoridad Emisora de Sellos de Tiempo |
| Autoridad del certificado TSP: | Autoridad Certificadora Intermedia del Consejo de la Judicatura Federal |
| Identificador de la respuesta TSP: | 32093458 |
| Fecha estampillados: | AMKdD380 |

del Código de
s. únicamente
con el objeto

oyo en los
3 del Código
ompañando

contrato de
bre de mil

estado de

el escrito

brátula de

consulta
0005143

dirigido a
lación a

rito de
para la
servicios

on a la
ós de

9. Documental pública consistente en el acta de audiencia de conciliación de diecinueve de febrero de dos mil diecinueve (fojas 41 a 43).

10. Documental pública consistente en el acta de audiencia de conciliación de seis de marzo de dos mil veinte (fojas 44 a 46).

11. Documental primera consistente en el acuerdo de trámite que contiene el dictamen de valoración técnica jurídica de nueve de junio de dos mil veinte (fojas 47 a 51).

12. Documental pública consistente en el oficio de treinta y uno de agosto de dos mil veinte, emitido por la Comisión Nacional para la Protección y Defensa de los Usuarios de los Servicios Financieros (foja 52).

Con apoyo en el artículo 22, fracción II, del referido Acuerdo General 21/2020, se tiene a la promoción señalando el correo electrónico cabrera.post@outlook.com como medio para entablar comunicaciones no procesales.

Exhortación. Además, con fundamento en el artículo 22 del Acuerdo General 21/2020, a fin de garantizar el derecho fundamental de acceso a la impartición de justicia pronta y expedita, consagrado en el numeral 17 de la Constitución Política de los Estados Unidos Mexicanos, se exhorta a la parte demandada, a sus representantes o a sus autorizados con facultades expresas para ello, a que si lo consideran conveniente soliciten de manera expresa

¹ Acuerdo General 13/2020, del Pleno del Consejo de la Judicatura Federal, sobre el trabajo y medidas de contingencia en los órganos jurisdiccionales derivados del virus Covid-19.

Artículo 2. Habilitaciones y casos en que se reanudan los plazos. De acuerdo, se habilitan los días y horas que resulten necesarios para

IV. Las personas justiciables que hayan tramitado sus expedientes de manera electrónica, autorización para acceder al expediente electrónico. La medida que se propone podría permitir que, a juicio del órgano jurisdiccional, se permita el acceso al expediente mediante el esquema de "juicio en línea"

excepciones, salvo el caso de las supervenientes, simplemente allanarse a la misma.

Requerimiento por domicilio. También se le previene para que, en igual término, señale domicilio para oír y recibir notificaciones en esta ciudad capital, ya que, de no hacerlo, las subsecuentes aún las de carácter personal se les harán por lista que se fije en los estrados de este juzgado, según disposición del artículo 1069, segundo párrafo, del Código de Comercio.

Exhorto. Con fundamento en los artículos 1071 y 1072 del Código de Comercio, y conforme lo dispone el tercer párrafo del artículo 158 de la Ley Orgánica del Poder Judicial Federal, toda vez que el domicilio de la demandada Banco Mercantil del Norte, sociedad anónima, institución de banca múltiple, Grupo Financiero Banorte, se encuentra ubicado en la Ciudad de México, se gira alento exhorto con los insertos necesarios al **Juzgado de Distrito en Materia Mercantil, Especializado en Juicios de Cuantía Menor** en la Ciudad de México, en turno, para que en auxilio de las labores de este juzgado, instruya a quien corresponda la práctica del emplazamiento aquí ordenado, hecho lo cual una vez diligenciado en sus términos lo devuelva a la brevedad posible.

También, con fundamento en el artículo 1071, fracción IV, del Código de Comercio, se da el término de treinta días para su diligenciación a partir de que la autoridad lo reciba; se otorga al juez exhortado jurisdicción para que en cumplimiento de lo ordenado en el caso, disponga la práctica de cuantas diligencias sean necesarias para el desahogo de los autos, y que en caso de considerarse necesario, remita el exhorto a la jurisdicción a remitir el exhorto a



constancia de
Electoral y de
or conducto de
zas Silvia del
la vía oral
dad anónima,
Banorte, por
manda.
blecido por los
1339, 1390
Comercio, y
nda de mérito
se ordena la
amiento de la
te, sociedad
o Financiero
esente, en el
rma, número
Delegación
México; previa
rsona con la
berá requerir
resultado; le
oidas de la
como copia
dentro del
la distancia,
contestación
erá oponer

Habilitación de días.

De conformidad con el artículo 1085 del Código de Comercio, se habilitan días y horas inhábiles, únicamente para llevar a cabo el emplazamiento ordenado, con el objeto de lograrlo a la brevedad posible.

Ofrecimiento de pruebas. Con apoyo en los artículos 1390 bis 11, fracción VIII, y 1390 bis 13 del Código de Comercio, se tiene a la promovente por acompañando las siguientes documentales:

1. Documental privada consistente en el contrato de apertura de Cuenta Bancaria de siete de noviembre de mil novecientos noventa y siete (foja 28).
2. Documental privada consistente en el estado de cuenta bancaria número 0840005143 (foja 29).
3. Documental pública consistente en el esmo. dirigido a la institución financiera (fojas 32 y 33).
4. Documental privada consistente en la carátula de consulta (foja 30).
5. Documental privada consistente en la consulta histórica de movimientos de la cuenta bancaria 0840005143 (foja 31)
6. Documental pública consistente en oficio dirigido a la Institución financiera solicitando la aclaración en relación a la transferencia aquí reclamada (fojas 34 y 35).
7. Documental pública consistente en el esmo. de inconformidad formulado ante la Comisión Nacional de Protección y Defensa de los Usuarios de los Servicios Financieros (fojas 36 a 39).
8. Documental pública, consistente en la comparecencia demandada a la audiencia de conciliación de fecha 10 de enero de dos mil veinte (foja 40).

000334

LA SUSCRITA, SANDRA BERENICE GONZÁLEZ TRISTÁN, SECRETARIA DEL JUZGADO DE DISTRITO EN MATERIA MERCANTIL FEDERAL EN EL ESTADO DE SAN LUIS POTOSÍ, CERTIFICA Y HACE CONSTAR QUE EL TÉRMINO DE TRES DÍAS ASIGNADO A LA PARTE ACTORA PARA QUE DIERA CUMPLIMIENTO A LA PREVENCIÓN FORMULADA MEDIANTE PROVEIDO DE DOS DE DICIEMBRE DE DOS MIL VEINTE COMPRENDIÓ DEL SIETE AL NUEVE DE DICIEMBRE DEL AÑO EN CURSO.

ADemás, EN CUMPLIMIENTO AL ACUERDO DE DOS DE DICIEMBRE DE DOS MIL VEINTE, VALIDO QUE EXISTE PLENA COINCIDENCIA DEL CONTENIDO Y ORDEN CRONOLÓGICO DE LAS ÚLTIMAS ACTUACIONES Y ORDEN CRONOLÓGICO DE RELATIVO AL PRESENTE JUICIO ORAL MERCANTIL REALIZADO CON LAS ACTUACIONES INGRESADAS AL EXPEDIENTE ELECTRÓNICO CORRESPONDIENTE.

LO QUE SE HACE CONSTAR PARA LOS FINES LEGALES A QUE HAYA LUGAR. SAN LUIS POTOSÍ, SAN LUIS POTOSÍ, ONCE DE DICIEMBRE DE DOS MIL VEINTE. DOY FE.

San Luis Potosí, San Luis Potosí, once de diciembre de dos mil veinte, la Secretaria Sandra Berenice González Tristán, da cuenta al Juez con la validación y certificación que antecede, así como con el escrito con número de registro 5689. Conste.

San Luis Potosí, San Luis Potosí, once de diciembre de dos mil veinte.

Validación. En primer término, téngase a la secretaria adscrita a este juzgado de distrito por validando la coincidencia de contenido de las últimas actuaciones que constan en el expediente físico y el electrónico y se le requiere para que valide las subsecuentes; lo anterior para los efectos legales consiguientes.

Comparecencia y cumplimiento de prevención. Para bien, visto el escrito de cuenta signado por Silvana Arriaga Arriaga, apoderada general para el señalamiento de comparecencias de la parte actora Consejo Estatal de Participación Ciudadana de San Luis Potosí.

diciembre de dos mil veinte, y anexa constancia de identificación fiscal de la parte actora.

Por tanto, se tiene al Consejo Estatal Electoral y de Participación Ciudadana de San Luis Potosí, por conducto de su apoderada general para pleitos y cobranzas Silvia del Carmen Martínez Méndez, demandando en la vía oral mercantil a Banco Mercantil del Norte, sociedad anónima, institución de banca múltiple, Grupo Financiero Banorte, por las prestaciones precisadas en su ocuro de demanda.

Acuerdo. Con fundamento en lo establecido por los artículos 1049, 1055, 1061, 1069, 1090, 1104, 1339, 1390 Bis, 1390 Bis 8 y 1390 Bis 15 del Código de Comercio, y dada la cuantía del negocio, se admite la demanda de mérito en la vía oral propuesta.

Emplazamiento. En consecuencia, se ordena la notificación personal de este acuerdo y emplazamiento de la parte demandada Banco Mercantil del Norte, sociedad anónima, institución de banca múltiple, Grupo Financiero Banorte, a través de quien legalmente la represente, en el domicilio ubicado en Avenida Paseo de la Reforma número 195, Piso 1, de la Colonia Cuauhtémoc, Delegación Cuauhtémoc, código postal 06500, Ciudad de México, previa identificación por parte del actuario ante la persona con la que entienda la diligencia, a quien también deberá requerir para que a su vez se identifique, asentando su resultado, le corra traslado con las copias simples exhibidas de la demanda, debidamente cotejadas y selladas, así como copia simple de los documentos exhibidos, para que dentro del término de nueve días mas dos a razón de un día comparezca por escrito ante este Juzgado a contestar a la demanda, momento en el que

excepción
simple
previene
oir y res
no hacer
les han
juzgado
párrafo

1072 de
tercer pá
Judicial
Banco
banca
ubicado
los inso
Mercan
la C
labor
proce
Ana
proce

1072 de
tercer pá
Judicial
Banco
banca
ubicado
los inso
Mercan
la C
labor
proce
Ana
proce

14 ENERO 2020
08 AVILÉS

Asunto: **ESCRITO DE INCONFORMIDAD**
Usuario: **LIC. HÉCTOR AVILÉS FERNÁNDEZ**
Institución: **Vs Banco Mercantil del Norte S.A. AL ELECTORAL**
Financiera: **Institución de Banca Múltiple**
Grupo Financiero BANORTE SECRETARÍA EJECUTIVA
San Luis Potosí, S.L.P., a 14 de enero de 2020.

COMISIÓN NACIONAL PARA LA PROTECCIÓN Y DEFENSA DE LOS USUARIOS DE SERVICIOS FINANCIEROS.
PRESENTE:

ADUSE

Licenciado Héctor Avilés Fernández Secretario Ejecutivo del Consejo Estatal Electoral y de Participación Ciudadana, comparezco en calidad de Apoderado Legal para Pleitos y Cobranzas de la Maestra Laura Elena Fonseca Leal, Consejera Presidenta del Consejo Estatal Electoral y de Participación Ciudadana, personalidad que acredita con copia del Diario Oficial de la Federación de fecha 10 de diciembre del año 2014 (anexo 1); y que en uso de sus facultades y de conformidad con lo dispuesto en el artículo 58 fracción II de la Ley Electoral en el Estado otorgó la personalidad del que suscribe, la cual acredito con la copia certificada del primer testimonio notarial del instrumento número 60, 913 del volumen 3, 116 del protocolo a cargo del licenciado José Luis Barrón Cerda Notario Público Adscrito a la Notaría Pública número 27, con ejercicio en el Primer Distrito Judicial de esta ciudad, el cual acompaño al presente escrito de inconformidad (anexo 2).

Señalando como domicilio para oír y recibir todo tipo de documentos y notificaciones el ubicado en Sierra Leona número 555, Lomas Tercera Sección, C.P. 78216, de esta Ciudad capital, con número de teléfono (444) 8332470 Ext. 170 y 142 así como el correo electrónico af_hector@hotmail.com; ante esa Comisión Nacional, con el debido respeto comparezco y expongo.

Que, por medio del presente escrito, con fundamento en el artículo 59 Bis 1 de la Ley de Protección y Defensa al Usuario de Servicios Financieros, vengo a plantear la siguiente controversia en contra del Banco Mercantil del Norte S.A., Institución de Banca Múltiple Grupo Financiero BANORTE, en lo sucesivo "LA INSTITUCIÓN FINANCIERA", de quien requiero el cumplimiento de la siguiente:

PRESTACIONES

ÚNICA. - La devolución íntegra por la cantidad de \$1,154,934.89 (un millón ciento cincuenta y cuatro mil novecientos treinta y cuatro pesos con ochenta y nueve centavos 89/100 M.N.) a la cuenta bancaria número 0840005143 de la "LA INSTITUCIÓN FINANCIERA" a nombre del Consejo Estatal Electoral y de Participación Ciudadana.

Lo anterior, conforme a los siguientes:

000337



HECHOS

1. Que el 07 de noviembre de 1997, el Consejo Estatal Electoral y de Participación Ciudadana de San Luis Potosí, celebró contrato de apertura de cuenta bancaria con "LA INSTITUCIÓN FINANCIERA", quien me asignó el número 0840005143; documento que se anexa en copia certificada al presente como (ANEXO 3).
2. Que el 16 de diciembre de 2019, siendo aproximadamente las 10:30 horas de la mañana el C.P Daniel Galván Ríos, Director Ejecutivo de Administración y Finanzas del Consejo Estatal Electoral y de Participación Ciudadana al ingresar al sistema de "LA INSTITUCIÓN FINANCIERA" a través de la computadora en donde se realizan las operaciones bancarias con el fin de verificar los saldos y movimientos de la cuenta 0840005143, identificó una serie de cargos no reconocidos e indebidos con la siguiente información:

| NO. DE MOVIMIENTO | FECHA | DESCRIPCIÓN | CARGO |
|-------------------|----------|---------------------------|---------------|
| 70371 | 16/12/19 | COMPRA ORDEN DE PAGO SPEI | -4,999,934.89 |
| 70372 | 16/12/19 | COMISIÓN ORDEN DE PAGO | -5.00 |
| 70373 | 16/12/19 | I.V.A ORDEN DE PAGO | -0.80 |

3. Inmediatamente después el C.P Daniel Galván Ríos, Director Ejecutivo de Administración y Finanzas del Consejo Estatal Electoral y de Participación Ciudadana se puso en contacto con el ejecutivo de "LA INSTITUCIÓN FINANCIERA" el Lic. Ernesto Justo Martínez Govea para hacerle del conocimiento del cargo indebido. A lo cual tomó nota y procedió a bloquear la banca electrónica de la referida cuenta, para que no realizaran más cargos indebidos.
4. Posteriormente fue atendido por la Ejecutiva de la Banca Digital, quien le imprimió el estado de cuenta de la cuenta bancaria número 0840005143 de "LA INSTITUCIÓN FINANCIERA", en el cual se detallaban los movimientos no reconocidos documento que se anexa en copia certificada al presente como (ANEXO 4)
5. Una vez entablada la asesoría, los ejecutivos del banco, le recomendaron al C.P Daniel Galván Ríos que realizara el reporte, para lo cual lo comunicaron mediante una llamada telefónica al número 800 de BANORTE en la cual le fue asignado el número de folio del reporte 1912156287 para darle seguimiento al caso, asimismo el ejecutivo que levantó el reporte vía telefónica, le solicitó enviara mediante correo electrónico una carta signada por el Titular del Organismo Electoral (Mtra. Laura Elena Fonseca Leal) narrando los hechos sucedidos.
6. Por lo que una vez hecho del conocimiento de la Mtra. Laura Elena Fonseca Leal, Consejera Presidenta y de su servidor Lic. Héctor Avilés Fernández, siendo aproximadamente las 20:30 veinte horas con treinta minutos del día 16 de diciembre de 2019 fue realizado el escrito dirigido a "LA INSTITUCIÓN FINANCIERA", el cual fue enviado vía correo electrónico

conforme lo solicitado, narrando los hechos en el mismo, y solicitando las aclaraciones respectivas de los movimientos no reconocidos, así como el reintegro del dinero a la cuenta respectiva, documento que se anexa en copia certificada al presente como (ANEXO 5).

7. El 17 de diciembre de 2019, el C.P Daniel Galván Ríos, acudió a las oficinas de "LA INSTITUCIÓN FINANCIERA" para verificar el proceso en el cual se encontraba la reclamación, solicitando una consulta de movimientos y transferencias a detalle para poder verificar el destino en relación de la suma transferida, hecho por el cual se otorgó una carátula de consulta donde se aprecia y señala la cuenta destino de la transacción el día 16 de diciembre de 2019 con los datos de beneficiario a nombre de Leslie Paola De Gant, adjuntando la leyenda de "DATO NO VERIF POR ESTA INST" por la cantidad de \$4,999,934.89 (cuatro millones novecientos noventa y nueve mil novecientos treinta y cuatro pesos con ochenta y nueve centavos 89/100 M.N.), señalando como Institución Bancaria "AZTECA" (ANEXO 6).
8. El día 18 de diciembre del año 2019, se le entregó un oficio al ejecutivo de "LA INSTITUCIÓN FINANCIERA" solicitándole las bitácoras de los movimientos de la cuenta bancaria del 1° de diciembre de 2019 al día 18 de diciembre de 2019. Sin que a la fecha se haya obtenido respuesta por parte de la "LA INSTITUCIÓN FINANCIERA".
9. El 27 de diciembre de 2019 siendo las 15:19 horas el C.P Daniel Galván Ríos acudió a "LA INSTITUCIÓN FINANCIERA", con la finalidad de solicitar una consulta histórica de movimientos, verificando una transacción a la cuenta bancaria número 0840005143 del Consejo Estatal Electoral y de Participación Ciudadana por la suma de \$3,845,000.00 (tres millones ochocientos cuarenta y cinco mil pesos 00/100 M.N.) efectuada con el número de movimiento 70457, descripción DEVSPEI 271219 y con fecha 27 de diciembre de 2019. (ANEXO 7).
10. Posteriormente el día 31 de diciembre de 2019, al no existir causa justificada de dicha transacción el C.P Daniel Galván Ríos, remitió un oficio a "LA INSTITUCIÓN FINANCIERA" solicitándole la aclaración en relación a la transferencia realizada a la cuenta bancaria antes referida, señalando que si dicha cuantía correspondía en parte a la devolución del cargo no reconocido e indebido por el monto de \$4,999,934.89 (cuatro millones novecientos noventa y nueve mil novecientos treinta y cuatro pesos con ochenta y nueve centavos 89/100 M.N.), con fecha 16 de diciembre de 2019, del cual se generó el reporte con número de folio 1912156287, oficio que cuenta con firma de recibido y el cual hasta el momento, no se ha obtenido respuesta alguna por parte de la "LA INSTITUCIÓN FINANCIERA" (ANEXO 8).

Por lo anterior, A esa Comisión Nacional, atentamente solicito:

PRIMERO. Tener por planteada, en términos de este escrito, mi controversia en contra de "LA INSTITUCIÓN FINANCIERA", de quien pido el cumplimiento de la devolución íntegra por la cantidad de \$1,154,934.89 (un millón ciento cincuenta y cuatro mil novecientos treinta y cuatro

000339

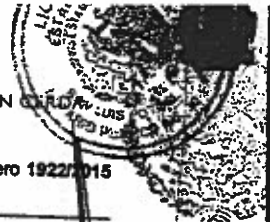
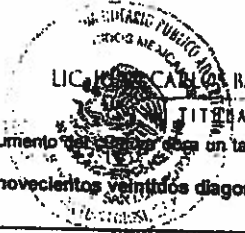

LIC. JOSE LUIS BARRÓN CERDA
ADSCRITO

Documento que se da un tanto en el apéndice de documentos de esta notaría bajo el número 1922/2015 mil novecientos veintidós diagonal dos mil quince.

FENOTARIAL

CONSEJO ESTATAL ELECTORAL
Y DE PARTICIPACIÓN CIUDADANA
SECRETARÍA EJECUTIVA

El suscrito Notario, en cumplimiento de lo dispuesto por el artículo 74 setenta y cuatro fracción III de la tercera de la Ley del Notariado vigente para el Estado de San Luis Potosí, certifico y Doy Fe de lo siguiente:

- a).- Que me aseguré de la identidad de la compareciente, quién a mi juicio, tiene plena capacidad legal; pues en ella no observé manifestaciones de incapacidad natural y no tengo conocimiento de que esté sujeta a incapacidad civil.
- b).- Que expliqué a la compareciente, el valor y consecuencias legales del contenido de la presente escritura.
- c).- Que la compareciente expuso sus generales y dijo estar capacitada para la celebración de este acto jurídico.
- d).- Que advertí a la compareciente de las penas en que incurren los que declaran falsamente, protestando conducirse con verdad.

LEÍDO el presente instrumento a la compareciente y debidamente enterada del valor, fuerza y efectos legales, ratificaron su contenido, firmando al calce hoy día de su otorgamiento, expresando su conformidad, en unión y presencia del suscrito notario.- DOY FE.- Firma ilegible de la compareciente.- ANTE MI.- Licenciado José Luis Barrón Cerda. Notario Adscrito a la Notaría Pública número Veintisiete.- Firma y sello de autorizar de la Notaría.

NOTA COMPLEMENTARIA PRIMERA: Quedó agregado al Apéndice de documentos del Protocolo a mi cargo bajo el número 1923/2015 mil novecientos veintitrés diagonal dos mil quince, el recibo oficial expedido por la Secretaría de Finanzas del Estado, relativo al pago del Impuesto por Instrumentos Jurídicos. San Luis Potosí, a los 29 veintinueve días del mes de enero del año 2015 dos mil quince.- DOY FE.- Licenciado José Luis Barrón Cerda. Notario Adscrito a la Notaría Pública número Veintisiete.- Firma y sello de autorizar de la Notaría.

Estando cubiertos los requisitos legales exigidos y contribuciones que causa el presente instrumento LO AUTORIZO DEFINITIVAMENTE en la Capital del Estado de San Luis Potosí a los 29 veintinueve días del mes de enero del año 2015 dos mil quince.- DOY FE.- Licenciado José Luis Barrón Cerda. Notario Adscrito a la Notaría Pública número Veintisiete.- Firma y sello de autorizar de la Notaría.

ARTÍCULO INTEGRO DEL ARTÍCULO DOS MIL TRESCIENTOS OCHENTA Y CUATRO DEL CÓDIGO CIVIL PARA EL ESTADO DE SAN LUIS POTOSÍ, DICE:

*ART. 2384.- En todos los poderes generales para pleitos y cobranzas, bastará que se diga que se otorga con todas las facultades generales y las especiales que requieran la cláusula especial conforme a la ley, para que se entiendan conferidos sin limitación alguna.

En los poderes generales para administrar bienes, bastará expresar que se dan con ese carácter, para que el apoderado tenga toda clase de facultades administrativas.

En los poderes generales, para ejercer actos de dominio, bastará que se den con ese carácter para que el apoderado tenga toda clase de facultades de dueño, tanto en lo relativo a los bienes, como para hacer toda clase de gestiones a fin de defenderlos.



LIC. JOSÉ LUIS BARRÓN CERDA
ADSCRITO



Documento del Poder que un tanto en el apéndice de documentos de esta notaría bajo el número 1922/2015 mil novecientos veintidos diagonal dos mil quince.

FE NOTARIAL

CONSEJO ESTATAL ELECTORAL
Y DE PARTICIPACION CIUDADANA
SECRETARIA EJECUTIVA



Yo, el suscrito Notario, en cumplimiento de lo dispuesto por el artículo 74 setenta y cuatro fracción XIII de la Ley del Notariado vigente para el Estado de San Luis Potosí, certifico y Doy Fe de lo siguiente:

a) Que me aseguré de la identidad de la compareciente, quien a mi juicio, tiene plena capacidad legal, pues en ningún momento observé manifestaciones de incapacidad natural y no tengo conocimiento de que esté sujeta a incapacidad civil.

b).- Que expliqué a la compareciente, el valor y consecuencias legales del contenido de la presente escritura.

c).- Que la compareciente expreso sus generales y dijo estar capacitada para la celebración de este acto jurídico.

d).- Que advertí a la compareciente de las penas en que incurren los que declaran falsamente, protestando conducirse con verdad.

LEIDO el presente instrumento a la compareciente y debidamente enterada del valor, fuerza y efectos legales, ratificaron su contenido, firmando al calce hoy día de su otorgamiento, expresando su conformidad, en unión y presencia del suscrito notario.- DOY FE.- Firma ilegible de la compareciente.- ANTE MI.- Licenciado José Luis Barrón Cerda. Notario Adscrito a la Notaría Pública número Veintisiete.- Firma y sello de autorizar de la Notaría.

NOTA COMPLEMENTARIA PRIMERA: Quedó agregado al Apéndice de documentos del Protocolo a mi cargo bajo el número 1923/2015 mil novecientos veintitres diagonal dos mil quince, el recibo oficial expedido por la Secretaría de Finanzas del Estado, relativo al pago del impuestos por Instrumentos Jurídicos. San Luis Potosí, a los 29 veintinueve días del mes de enero del año 2015 dos mil quince.- DOY FE.- Licenciado José Luis Barrón Cerda. Notario Adscrito a la Notaría Pública número Veintisiete.- Firma y sello de autorizar de la Notaría.

Esperando cubiertos los requisitos legales exigidos y contribuciones que causa el presente instrumento LO AUTORIZO DEFINITIVAMENTE en la Capital del Estado de San Luis Potosí a los 29 veintinueve días del mes de enero del año 2015 dos mil quince.- DOY FE.- Licenciado José Luis Barrón Cerda. Notario Adscrito a la Notaría Pública número Veintisiete.- Firma y sello de autorizar de la Notaría.

ARTÍCULO INTEGRO DEL ARTÍCULO DOS MIL TRESCIENTOS OCHENTA Y CUATRO DEL CÓDIGO CIVIL PARA EL ESTADO DE SAN LUIS POTOSÍ, DICE:

*ART. 2384.- En todos los poderes generales para pleitos y cobranzas, bastará que se diga que se otorga con todas las facultades generales y las especiales que requieran la cláusula especial conforme a la ley, para que se entiendan conferidos sin limitación alguna.

En los poderes generales para administrar bienes, bastará expresar que se dan con ese carácter, para que el apoderado tenga toda clase de facultades administrativas.

En los poderes generales, para ejercer actos de dominio, bastará que se den con ese carácter para que el apoderado tenga toda clase de facultades de dueño, tanto en lo relativo a los bienes, como para hacer toda clase de gestiones a fin de defenderlos.

ACUERDO del Consejo General del Instituto Nacional Electoral por el cual se aprueba la designación de consejeros presidentes y consejeros electorales de organismos públicos locales electorales.

Al margen un sello con el Escudo Nacional, que dice: Estados Unidos Mexicanos.- Instituto Nacional Electoral.- Consejo General.- INE/CG165/2014.

ACUERDO DEL CONSEJO GENERAL DEL INSTITUTO NACIONAL ELECTORAL POR EL CUAL SE APRUEBA LA DESIGNACIÓN DE CONSEJERAS Y CONSEJEROS PRESIDENTES Y CONSEJERAS Y CONSEJEROS ELECTORALES DE ORGANISMOS PÚBLICOS LOCALES ELECTORALES

ANTECEDENTES

CONSEJO GENERAL ELECTORAL
Y DE PARTICIPACIÓN CIUDADANA
DE MEXICO

- I. El 31 de enero de 2014, el Presidente de la República promulgó la Reforma Constitucional de la Constitución Política Electoral, aprobada por el Congreso de la Unión y la mayoría de las legislaturas estatales.
- II. El 10 de febrero de 2014, se publicó en el Diario Oficial de la Federación el "Decreto por el que se reforman, adicionan y derogan diversas disposiciones de la Constitución Política de los Estados Unidos Mexicanos, en materia política electoral".
- III. El anterior Decreto de Reforma contiene diversas disposiciones que modifican la denominación, estructura, funciones y objetivos del Instituto Federal Electoral para transformarse en Instituto Nacional Electoral, entre las que destacan la modificación de la integración de su Consejo General y la inclusión de nuevas atribuciones.
- IV. El 3 de abril de 2014, el Pleno de la H. Cámara de Diputados designó al Consejero Presidente y a los diez Consejeros Electorales del Consejo General del Instituto Nacional Electoral. El Decreto relativo se publicó en el Diario Oficial de la Federación el día siguiente.
- V. El 4 de abril de 2014, los Consejeros electos rindieron protesta en sesión convocada para tal efecto conforme a lo dispuesto por el artículo 110 numeral 7 del Código Federal de Instituciones y Procedimientos Electorales. Acto con el cual quedó integrado el Consejo General del Instituto Nacional Electoral, en términos de lo establecido en el artículo 41, Base V, Apartado A, párrafo segundo de la Constitución Política de los Estados Unidos Mexicanos.
- VI. El 23 de mayo de 2014, se publicó la Ley General de Instituciones y Procedimientos Electorales en el Diario Oficial de la Federación, iniciando vigencia el día 24 de mayo de 2014.
- VII. El 6 de junio de 2014, se aprobó el Acuerdo INE/CG46/2014, que determinó la integración de las comisiones permanentes y temporales del Consejo General, entre ellas la de la Comisión de Vinculación con Organismos Públicos Locales, quedando de la siguiente manera:

| Nombre | Cargo |
|----------------------------------|------------|
| Marco Antonio Baños Martínez | Presidente |
| Adriana Margarita Favela Herrera | Integrante |
| Ciro Murayama Rendón | |
| Arturo Sánchez Gutiérrez | |

- VIII. El 6 de junio de 2014, se aprobó el Acuerdo INE/CG44/2014 mediante el cual el Consejo General aprobó los "Lineamientos para la designación de consejeros presidentes y consejeros electorales de los organismos públicos locales".
- IX. El 20 de junio de 2014 el Consejo General en sesión extraordinaria emitió el Acuerdo INE/CG69/2014 por el que se aprueba el modelo de convocatoria para la designación de consejeros presidentes y consejeros electorales de los organismos públicos locales.
- X. El 13 de agosto de 2014, el Consejo General se aprobó en sesión extraordinaria el Acuerdo INE/CG113/2014, mediante el cual aprobó los Lineamientos para la aplicación y dictamen del ensayo presencial que presentaron las 25 aspirantes mujeres y los 25 aspirantes hombres de cada entidad federativa que obtuvieron la mejor puntuación en el examen de conocimientos en el proceso de selección y designación a los cargos de consejero presidente y consejeros electorales de los organismos públicos locales, en acatamiento a lo ordenado por la Sala Superior del Tribunal Electoral del Poder Judicial de la Federación, en las sentencias SUP-JDC-498/2014, SUP-JDC-499/2014 y SUP-JDC-500/2014

CONSIDERANDO

- 1. De conformidad con lo dispuesto en el artículo 41, párrafo segundo, Base V, Apartado A, párrafos

000342

los Estrados de las oficinas del Instituto de todo el país y en tres periódicos de circulación nacional.

Cabe destacar que en el modelo de la convocatoria referida se definieron los cargos a elegir en tres periodos, a saber:

- a) Un Consejero Presidente que durará en su encargo 7 años,
- b) Tres Consejeros que durarán en su encargo 6 años, y
- c) Tres Consejeros que durarán en su encargo 3 años.

13. Que en términos de la Base primera de la convocatoria emitida mediante el Acuerdo INE/CG/69/2014, el plazo de recepción de las solicitudes de registro de aspirantes a ocupar un cargo para el órgano superior de dirección del Organismo Público Local, transcurrió del 7 al 11 de julio de 2014, así como los días 14 y 15 del mismo mes y año, mediante el portal que estuvo disponible en las oficinas de las Juntas Locales y Distritales Ejecutivas, de la Secretaría Ejecutiva y en el portal del Instituto Nacional Electoral.

14. En el Apartado Cuarto, párrafo 2, del Capítulo I de los Lineamientos mencionados, se establece que lo no previsto será resuelto por la Comisión o bien por el Consejo General, conforme a sus atribuciones respectivas, de conformidad con los principios generales del derecho en materia electoral o la jurisprudencia aplicable.

En el mismo Capítulo, Apartado Séptimo, párrafo 1, inciso b) se señala que el Instituto ejercerá a través de la Comisión de Vinculación con los Organismos Públicos Locales, las facultades en la materia de los Lineamientos respectivos.

En el Apartado Octavo, del capítulo II, párrafo 2, inciso b) de los Lineamientos se establece que corresponde a la Comisión el instrumentar, conforme a la Ley General y a los propios Lineamientos, el proceso para la selección de las y los integrantes del órgano superior de dirección de los Organismos Públicos Locales.

17. Los incisos g), h) y e i), del párrafo 2 del Apartado Octavo de los Lineamientos, señalan que la Comisión cuenta con la atribución de determinar la idoneidad de las y los aspirantes para desempeñar el cargo, conforme a los criterios establecidos en los Lineamientos; evaluar los perfiles curriculares; así como seleccionar a los aspirantes que accedan a la siguiente etapa de las previstas en la Convocatoria correspondiente.

18. En el mismo capítulo, el Apartado Décimo Noveno, párrafo 1, de los Lineamientos, apunta que las etapas del proceso de selección se determinarán en la Convocatoria correspondiente e incluirán:

- a. Verificación de los requisitos legales.
- b. Examen de conocimientos.
- c. Ensayo presencial.
- d. Valoración curricular y
- e. Entrevista.

19. En el mismo Apartado de los Lineamientos en su párrafos 2 y 3, indica que el resultado de cada una de las etapas es definitivo y deberá hacerse público a través del portal del Instituto y por los demás medios que determine la Comisión y que la Convocatoria respectiva establecerá los requerimientos mínimos que deberán acreditar las y los aspirantes para cada etapa. Lo anterior será condición necesaria para acceder a las subsiguientes etapas.

20. El capítulo V, Apartado Vigésimo, establece que en cada una de las etapas se procurará atender la equidad de género y una composición multidisciplinaria. En los casos específicos que se requiera, también se procurará atender a una integración multicultural. Asimismo, las y los aspirantes serán evaluados en atención a los principios de objetividad e imparcialidad y sin discriminación motivada por origen étnico, género, condición social, orientación religiosa, preferencias sexuales, estado civil o cualesquier otra que atente contra la dignidad humana y tenga por objeto anular o menoscabar los derechos y libertades de las personas. En la integración del órgano superior de dirección de los Organismos Públicos Locales, se procurará una conformación de por lo menos tres consejeros electorales del mismo género.

21. El capítulo V, Apartado Vigésimo Segundo de los Lineamientos se dispone que los aspirantes que hayan cumplido los requisitos legales presentarán un examen de conocimientos y, en su caso, un ensayo cuya evaluación será tomada en cuenta al momento de valorar su idoneidad y capacidad para el cargo, de conformidad con las etapas previstas en la Convocatoria. Asimismo, el Consejo General, a petición de la



CONSEJO GENERAL ELECTORAL
DE SAN LUIS POTOSÍ
SECRETARÍA EJECUTIVA

entidad federativa, respecto de los aspirantes que accedan a las etapas subsecuentes del proceso de selección en los términos previstos en el Lineamiento Vigésimo.

32. El Apartado Vigésimo Quinto, establece la participación de los partidos políticos y Consejeros del Poder Legislativo, otorgándoles un plazo de cinco días hábiles contados a partir del día en que se les haga entrega de la lista para presentar por escrito ante la Comisión, las observaciones y comentarios que consideren convenientes, debiendo acompañar, en su caso, los elementos objetivos que sustenten o corroboren sus afirmaciones.

33. En sesión extraordinaria de la Comisión de Vinculación con los Organismos Públicos Locales celebrada el día 8 de septiembre de 2014 fue entregado a sus integrantes el listado de aspirantes que, una vez concluida la etapa de valoración curricular, podrán ser designados como Consejero Presidente y Consejeros Electorales de los Organismos Públicos Locales.

34. Con fecha 16 de septiembre del presente año se entregó mediante oficio a los representantes de los Partidos Políticos y Consejeros del Poder Legislativo acreditados ante el Consejo General, el resultado de las observaciones efectuadas revisadas minuciosamente y valoradas por los Consejeros Electorales y al respecto, se tomó la decisión de retirar a 19 aspirantes en función de que incumplen con algún requisito legal o en su caso, su perfil no se ajustó a los criterios de idoneidad que se desprenden de los principios rectores que para la función electoral marca la Constitución.

35. En el mismo oficio se informó que los Consejeros Electorales atendieron las solicitudes de revisión de valoración curricular presentadas por diversos aspirantes en el proceso de selección, razón por la cual se consideró procedente presentar a la consideración de los representantes de los Partidos Políticos y Consejeros del Poder Legislativo acreditados ante el Consejo General a 34 aspirantes.

36. La Sala Superior del Tribunal Electoral del Poder Judicial de la Federación, en las sentencias recaídas en los Juicios de Protección de los Derechos Político Electorales del Ciudadano con números de expediente: SUP-JDC-2350/2014, SUP-JDC-2352/2014, SUP-JDC-2353/2014, SUP-JDC-2354/2014, SUP-JDC-2355/2014 y SUP-JDC-2361/2014, ordenó la reposición del procedimiento de valoración del ensayo presencial de seis aspirantes, de los cuales cuatro cambiaron de status de no idóneo a idóneo tras haber sido examinados nuevamente sus ensayos por el Instituto de Investigaciones Jurídicas de la UNAM, razón por la cual los Consejeros Electorales realizaron la valoración curricular respectiva y se consideró que tras de dichos aspirantes debían ser sometidos a observación de los representantes de partidos políticos y Consejeros del Poder Legislativo acreditados ante el Consejo General, dado que podrían acceder a la etapa de entrevistas.

37. De conformidad con el numeral 3 del Apartado Vigésimo Quinto de los Lineamientos, la Presidencia de la Comisión distribuyó a los integrantes de la Comisión y demás Consejeros Electorales, las observaciones emitidas por los representantes de los partidos políticos y de los Consejeros del Poder Legislativo, para su valoración respectiva.

38. El Apartado Vigésimo Sexto, señala que, una vez recibidas las observaciones de los representantes de los partidos políticos y los Consejeros del Poder Legislativo, la Comisión procederá a seleccionar la lista definitiva de aspirantes que concurrirán a la etapa de entrevistas, señalando las fechas y el lugar para llevarlas a cabo, para lo que establecerá un calendario específico.

39. La Comisión de Vinculación con los Organismos Públicos Locales, aprobó en su sesión del día 17 de octubre el Acuerdo del Consejo general del Instituto Nacional Electoral por el que se aprueba la lista de aspirantes y el calendario de entrevistas con los nombres de las y los aspirantes a los cargos de Consejeras y Consejeros Presidentes y Consejeras y Consejeros Electorales de los Organismos Públicos Locales que acceden a dicha etapa.

40. Para efecto de llevar a cabo las entrevistas, se integraron tres grupos de entrevistadores conformados por los consejeros electorales del Instituto Nacional Electoral, a saber:

[REDACTED]

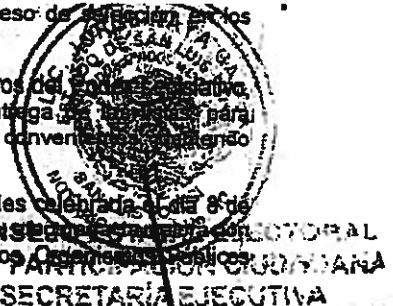

órgano superior de dirección, ambos como Anexo 1)

| Nombre | Cargo | Periodo |
|---|----------------------|---------|
| Barrera Amador Rebeca | Consejera Presidente | 7 años |
| Bojórquez López Manuel | Consejero Electoral | 6 años |
| Muñetón Galaviz Jesús Alberto | Consejero Electoral | 6 años |
| Silva Bustamante Hilda Cecilia | Consejera Electoral | 6 años |
| Silerio Rutíaga Carmen | Consejera Electoral | 3 años |
| Apodaca Ruiz Betsabe Dulcinea | Consejera Electoral | 3 años |
| Rincón Avena María España Karen de Monserrath | Consejera Electoral | 3 años |

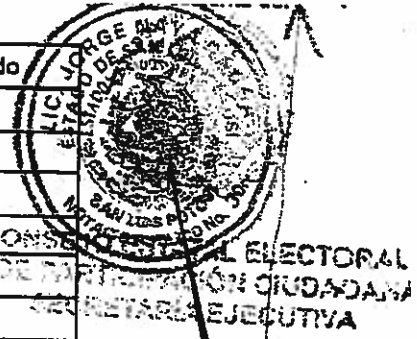

2. Campeche (Se adjuntan los dictámenes correspondientes y el análisis respecto de la integración conjunta del órgano superior de dirección, ambos como Anexo 2)

| Nombre | Cargo | Periodo |
|---------------------------------|----------------------|---------|
| Becerra González Mayra Fabiola | Consejera Presidente | 7 años |
| Pérez Juárez Maden Nefertiti | Consejera Electoral | 6 años |
| Pech Campos Susana Candelaria | Consejera Electoral | 6 años |
| Acuña González Francisco Javier | Consejero Electoral | 6 años |
| López Díaz Ileana Celina | Consejera Electoral | 3 años |
| Ortega Aranda Lizett del Carmen | Consejera Electoral | 3 años |
| Poot López Luis Octavio | Consejero Electoral | 3 años |

3. Colima (Se adjuntan los dictámenes correspondientes y el análisis respecto de la integración conjunta del órgano superior de dirección, ambos como Anexo 3)

| Nombre | Cargo | Periodo |
|---|----------------------|---------|
| Valladares Anguiano Felicitas Alejandra | Consejera Presidente | 7 años |
| Herrera Núñez Noemí Sofía | Consejera Electoral | 6 años |
| Angulano Polanco Ayizde | Consejera Electoral | 6 años |
| Maldonado Ramírez Raúl | Consejero Electoral | 6 años |
| Fonseca Evangelista José Luis | Consejero Electoral | 3 años |
| Urbe Alvarado Isela Guadalupe | Consejera Electoral | 3 años |
| Ruiz Vistocri María Elena Adriana | Consejera Electoral | 3 años |

4. Chiapas (Se adjuntan los dictámenes correspondientes y el análisis respecto de la integración conjunta del órgano superior de dirección, ambos como Anexo 4)

| Nombre | Cargo | Periodo |
|---------------------------------|----------------------|---------|
| Morales Urbina María de Lourdes | Consejera Presidente | 7 años |
| Chang Muñica Lilly de María | Consejera Electoral | 6 años |

| | | |
|-----------------------------------|---------------------|--------|
| Ruvalcaba Corral Erifa Cecilia | Consejera Electoral | 6 años |
| Gutiérrez Villalvazo Ma. Virginia | Consejera Electoral | 6 años |



CONSEJO ESTATAL ELECTORAL
Y DE PARTICIPACION CIUDADANA
SECRETARIA EJECUTIVA



000346

| | | |
|------------------------------------|---------------------|--------|
| De la Garza Ramos Claudia Patricia | Consejera Electoral | 6 años |
|------------------------------------|---------------------|--------|



CONSEJO ESTADUAL ELECTORAL
Y DE PARTICIPACIÓN CIUDADANA
SECRETARÍA EJECUTIVA



000347

Grijalva Vásquez Octavio

Consejero Electoral

3 años

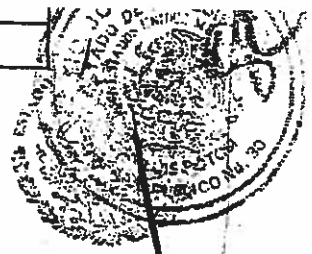

CONSEJO ESTATAL ELECTORAL
Y DE PARTICIPACIÓN CIUDADANA
SECRETARÍA EJECUTIVA



000348

Se aprobó en lo particular el listado de las y los ciudadanos designados para ocupar los cargos de Consejero Presidente y Consejeros Electorales del Organismo Público Local en el estado de Baja California Sur, por diez votos a favor de los Consejeros Electorales, Licenciado Enrique Andrade González, Maestro Marco Antonio Baños Martínez, Maestra Adriana Margarita Favela Herrera, Maestra Beatriz Eugenia Galindo Centeno, Doctor Ciro Murayama Rendón, Doctor Benito Nacif Hernández, Doctor José Roberto Ruiz Saldaña, Licenciada Alejandra Pamela San Martín Ríos y Valles, Maestro Arturo Sánchez Gutiérrez, Licenciado Javier Santiago Castillo y del Consejero Presidente, Doctor Lorenzo Córdova Vianello.

Se aprobó en lo particular el listado de las y los ciudadanos designados para ocupar los cargos de Consejero Presidente y Consejeros Electorales del Organismo Público Local en el estado de Campeche, por diez votos a favor de los Consejeros Electorales, Licenciado Enrique Andrade González, Maestro Marco Antonio Baños Martínez, Maestra Adriana Margarita Favela Herrera, Maestra Beatriz Eugenia Galindo Centeno, Doctor Ciro Murayama Rendón, Doctor Benito Nacif Hernández, Doctor José Roberto Ruiz Saldaña, Maestro Arturo Sánchez Gutiérrez, Licenciado Javier Santiago Castillo y del Consejero Presidente, Doctor Lorenzo Córdova Vianello, y un voto en contra de la Licenciada Alejandra Pamela San Martín Ríos y Valles.

Se aprobó en lo particular el listado de las y los ciudadanos designados para ocupar los cargos de Consejero Presidente y Consejeros Electorales del Organismo Público Local en el estado de Colima, por votación unánime de los Consejeros Electorales, Licenciado Enrique Andrade González, Maestro Marco Antonio Baños Martínez, Maestra Adriana Margarita Favela Herrera, Maestra Beatriz Eugenia Galindo Centeno, Doctor Ciro Murayama Rendón, Doctor Benito Nacif Hernández, Doctor José Roberto Ruiz Saldaña, Licenciada Alejandra Pamela San Martín Ríos y Valles, Maestro Arturo Sánchez Gutiérrez, Licenciado Javier Santiago Castillo y del Consejero Presidente, Doctor Lorenzo Córdova Vianello.

Se aprobó en lo particular el listado de las y los ciudadanos designados para ocupar los cargos de Consejero Presidente y Consejeros Electorales del Organismo Público Local en el estado de Chiapas, por votación unánime de los Consejeros Electorales, Licenciado Enrique Andrade González, Maestro Marco Antonio Baños Martínez, Maestra Adriana Margarita Favela Herrera, Maestra Beatriz Eugenia Galindo Centeno, Doctor Ciro Murayama Rendón, Doctor Benito Nacif Hernández, Doctor José Roberto Ruiz Saldaña, Licenciada Alejandra Pamela San Martín Ríos y Valles, Maestro Arturo Sánchez Gutiérrez, Licenciado Javier Santiago Castillo y del Consejero Presidente, Doctor Lorenzo Córdova Vianello.

Se aprobó en lo particular el listado de las y los ciudadanos designados para ocupar los cargos de Consejero Presidente y Consejeros Electorales del Organismo Público Local en el Distrito Federal, por votación unánime de los Consejeros Electorales, Licenciado Enrique Andrade González, Maestro Marco Antonio Baños Martínez, Maestra Adriana Margarita Favela Herrera, Maestra Beatriz Eugenia Galindo Centeno, Doctor Ciro Murayama Rendón, Doctor Benito Nacif Hernández, Doctor José Roberto Ruiz Saldaña, Licenciada Alejandra Pamela San Martín Ríos y Valles, Maestro Arturo Sánchez Gutiérrez, Licenciado Javier Santiago Castillo y del Consejero Presidente, Doctor Lorenzo Córdova Vianello.

Se aprobó en lo particular el listado de las y los ciudadanos designados para ocupar los cargos de Consejero Presidente y Consejeros Electorales del Organismo Público Local en el estado de Guanajuato, por votación unánime de los Consejeros Electorales, Licenciado Enrique Andrade González, Maestra Adriana Margarita Favela Herrera, Maestra Beatriz Eugenia Galindo Centeno, Doctor Ciro Murayama Rendón, Doctor Benito Nacif Hernández, Doctor José Roberto Ruiz Saldaña, Licenciada Alejandra Pamela San Martín Ríos y Valles, Maestro Arturo Sánchez Gutiérrez, Licenciado Javier Santiago Castillo y del Consejero Presidente, Doctor Lorenzo Córdova Vianello; no estando presente durante la votación el Consejero Electoral, Maestro Marco Antonio Baños Martínez.

Se aprobó en lo particular el listado de las y los ciudadanos designados para ocupar los cargos de Consejero Presidente y Consejeros Electorales del Organismo Público Local en el estado de Guerrero, por votación unánime de los Consejeros Electorales, Licenciado Enrique Andrade González, Maestro Marco Antonio Baños Martínez, Maestra Adriana Margarita Favela Herrera, Maestra Beatriz Eugenia Galindo Centeno, Doctor Ciro Murayama Rendón, Doctor Benito Nacif Hernández, Doctor José Roberto Ruiz Saldaña,

Castillo y del Consejero Presidente, Doctor Lorenzo Córdova Vianello.

Se aprobó en lo particular el listado de las y los ciudadanos designados para ocupar los cargos de Consejero Presidente y Consejeros Electorales del Organismo Público Local en el estado de San Luis Potosí, por votación unánime de los Consejeros Electorales, Licenciado Enrique Andrade González, Maestro Marco Antonio Baños Martínez, Maestra Adriana Margarita Favela Herrera, Maestra Beatriz Eugenia Galindo Centeno, Doctor Ciro Murayama Rendón, Doctor Benito Nacif Hernández, Doctor José Roberto Ruiz Saldaña, Licenciada Alejandra Pamela San Martín Ríos y Doctor Arturo Sánchez Gutiérrez, Licenciado Javier Santiago Castillo y del Consejero Presidente, Doctor Lorenzo Córdova Vianello.

Se aprobó en lo particular el listado de las y los ciudadanos designados para ocupar los cargos de Consejero Presidente y Consejeros Electorales del Organismo Público Local en el estado de Sonora, por diez votos a favor de los Consejeros Electorales, Licenciado Enrique Andrade González, Maestro Marco Antonio Baños Martínez, Maestra Adriana Margarita Favela Herrera, Maestra Beatriz Eugenia Galindo Centeno, Doctor Ciro Murayama Rendón, Doctor Benito Nacif Hernández, Doctor José Roberto Ruiz Saldaña, Maestro Arturo Sánchez Gutiérrez, Licenciado Javier Santiago Castillo y del Consejero Presidente, Doctor Lorenzo Córdova Vianello, y un voto en contra de la Licenciada Alejandra Pamela San Martín Ríos y Valles.

Se aprobó el listado de las y los ciudadanos designados para ocupar los cargos de Consejero Presidente y Consejeros Electorales del Organismo Público Local en el estado de Tabasco, excluyendo al Ciudadano Gómez Hernández Jorge Enrique por diez votos a favor de los Consejeros Electorales, Licenciado Enrique Andrade González, Maestro Marco Antonio Baños Martínez, Maestra Adriana Margarita Favela Herrera, Maestra Beatriz Eugenia Galindo Centeno, Doctor Ciro Murayama Rendón, Doctor Benito Nacif Hernández, Doctor José Roberto Ruiz Saldaña, Maestro Arturo Sánchez Gutiérrez, Licenciado Javier Santiago Castillo y del Consejero Presidente, Doctor Lorenzo Córdova Vianello y un voto en contra de la Licenciada Alejandra Pamela San Martín Ríos y Valles.

Se aprobó la designación para ocupar el cargo de Consejero Electoral del Organismo Público Local en el estado de Tabasco, del Ciudadano Gómez Hernández Jorge Enrique por nueve votos a favor de los Consejeros Electorales, Licenciado Enrique Andrade González, Maestro Marco Antonio Baños Martínez, Maestra Adriana Margarita Favela Herrera, Maestra Beatriz Eugenia Galindo Centeno, Doctor Ciro Murayama Rendón, Doctor Benito Nacif Hernández, Maestro Arturo Sánchez Gutiérrez, Licenciado Javier Santiago Castillo y del Consejero Presidente, Doctor Lorenzo Córdova Vianello, y un voto en contra de la Licenciada Alejandra Pamela San Martín Ríos y Valles; así como con fundamento en el artículo 25, párrafos 1, 2 y 3, inciso a) del Reglamento de Sesiones del Consejo General, se excusó de votar el Consejero Electoral, Doctor José Roberto Ruiz Saldaña.

Se aprobó en lo particular el listado de las y los ciudadanos designados para ocupar los cargos de Consejero Presidente y Consejeros Electorales del Organismo Público Local en el estado de Yucatán, por votación unánime de los Consejeros Electorales, Licenciado Enrique Andrade González, Maestro Marco Antonio Baños Martínez, Maestra Adriana Margarita Favela Herrera, Maestra Beatriz Eugenia Galindo Centeno, Doctor Ciro Murayama Rendón, Doctor Benito Nacif Hernández, Doctor José Roberto Ruiz Saldaña, Licenciada Alejandra Pamela San Martín Ríos y Valles, Maestro Arturo Sánchez Gutiérrez, Licenciado Javier Santiago Castillo y del Consejero Presidente, Doctor Lorenzo Córdova Vianello.

El Consejero Presidente del Consejo General, Lorenzo Córdova Vianello.- Rúbrica.- El Secretario del Consejo General, Edmundo Jacobo Molina.- Rúbrica.

IMPRESA

LIC. JUAN CARLOS BARRÓN CERDA
TITULAR

27

LIC. JOSÉ LUIS BARRÓN CERDA
ADSCRITO



CONSEJO ELECTORAL
Y DE PARTICIPACIÓN CIUDADANA
SECRETARÍA EJECUTIVA

YO, LICENCIADO JOSE LUIS BARRÓN CERDA, NOTARIO ADSCRITO A LA NOTARIA NÚMERO
27 VEINTISIETE CON EJERCICIO EN EL PRIMER DISTRITO JUDICIAL DEL ESTADO.

C E R T I F I C O:

QUE LA PRESENTE COPIA FOTOSTÁTICA, QUE CONSTA DE 01 UNA FOJA, CONCUERDA
EXACTAMENTE CON EL DOCUMENTO ORIGINAL QUE SE ME PRESENTA, MISMO Y AL CUAL ME
REMITO, Y OBRA AGREGADO AL APENDICE DE DOCUMENTOS DEL PROTOCOLO DE ESTA
NOTARIA PUBLICA NÚMERO 27 VEINTISIETE, BAJO EL NUMERO 1922/2015 MIL
NOVECIENTOS VEINTIDOS DIAGONAL DOS MIL QUINCE Y FORMAR PARTE INTEGRANTE
DEL INSTRUMENTO NÚMERO 60,913 SESENTA MIL NOVECIENTOS TRECE OTORGADO EL
DÍA 29 VEINTINUEVE DE ENERO DEL AÑO 2015 DOS MIL QUINCE, DENTRO DEL VOLUMEN
3,116 TRES MIL CIENTO DIECISEIS DEL PROTOCOLO DE ESTA NOTARIA PUBLICA NÚMERO
27 VEINTISIETE.- EN FE DE LO CUAL SELLO, FIRMO Y EXPIDO LA PRESENTE CERTIFICACIÓN
EN LA CIUDAD DE SAN LUIS POTOSÍ, SAN LUIS POTOSÍ, A LOS 29 VEINTINUEVE DIAS DEL
MES DE ENERO DEL AÑO 2015 DOS MIL QUINCE.

----- DOY FE -----

LICENCIADO JOSE LUIS BARRON CERDA
NOTARIO ADSCRITO A LA NOTARIA PÚBLICA NÚMERO VEINTISIETE

000251

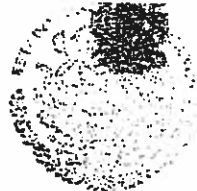

LICENCIADO JORGE NAYA GADEA, NOTARIO PÚBLICO NÚMERO 30 TREINTA
LA CIUDAD DE SAN LUIS POTOSÍ Y SU DISTRITO;

CONSEJO ESTATAL ELECTORAL
Y DE PARTICIPACIÓN CIUDADANA
SECRETARÍA EJECUTIVA



CERTIFICA

QUE LA PRESENTE COPIA FOTOSTÁTICA QUE SE INTEGRA DE 14 CATORCE FOJAS
IMPRESAS POR AMBOS LADOS, ES FIEL REPRODUCCIÓN AL DOCUMENTO QUE SE ME
PRESENTA COMO ORIGINAL POR LA SEÑORITA MARIA FERNANDA VILLA GALARZA,
QUIEN SE IDENTIFICA CON CREDENCIAL PARA VOTAR BAJO EL NUMERO DE FOLIO UNO, OCHO,
CINCO, CUATRO, TRES, CERO, CINCO, CERO, OCHO, SEIS. EXPEDIDA POR EL INSTITUTO
NACIONAL ELECTORAL.

ESTE COTEJO CONSTARA BAJO LA PARTIDA NUMERO 2441 DOS MIL CUATROCIENTOS
CUARENTA Y UNO DEL REGISTRO DE COTEJOS. SAN LUIS POTOSÍ, CIUDAD; A 17 DE
DICIEMBRE DEL 2019. DOY FE.



LICENCIADO JORGE NAYA GADEA
NOTARIO PÚBLICO NÚMERO 30 TREINTA

Exp. 1573D





CONSEJO ESTATAL ELECTORAL
Y DE PARTICIPACION CIUDADANA
SECRETARIA EJECUTIVA

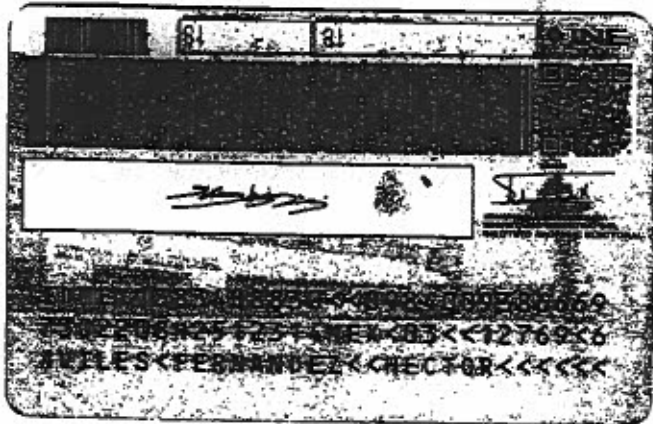

000953

Estado de Cuenta Histórico

Periodo: 16/12/2019 a 16/12/2019

Fecha Operación: 16/12/2019 12:17

C.R.: 0840 SUCURSAL OFICINA MATRIZ

No. Cuenta: 0840005143

Nombre: CONSEJO ESTATAL ELECTORAL Y DE

Divisa: PESOS

Saldo Actual: 12,534,394.90

Saldo Inicial: 464,656.71

Saldo Disponible: 12,534,394.90
 CONSEJO ESTATAL ELECTORAL Y DE PARTICIPACIÓN CIUDADANA

| No. Movimiento | Fecha | Descripción | Cargo | Credito | Saldo |
|----------------|------------|-----------------|---------------|---------------|---------------|
| 70368 | 14/12/2019 | CHEQ CA0037185 | | | |
| 70369 | 16/12/2019 | VENC. CAP. MDD | -2,900.00 | 0.00 | 462,808.45 |
| 70370 | 16/12/2019 | INTERES MDD | 0.00 | 17,306,822.79 | 17,769,631.24 |
| 70371 | 16/12/2019 | COMPRA ORDEN DE | 0.00 | 5,913.16 | 17,775,544.40 |
| 70372 | 16/12/2019 | COMISION ORDEN | -4,999,934.89 | 0.00 | 12,775,609.51 |
| 70373 | 16/12/2019 | I.V.A. ORDEN DE | -5.00 | 0.00 | 12,775,604.51 |
| 70374 | 16/12/2019 | TRASPASO DE CTA | -0.80 | 0.00 | 12,775,603.71 |
| 70375 | 16/12/2019 | PAGO DE LDC-IMS | 0.00 | 1,979.26 | 12,777,582.97 |
| 70376 | 16/12/2019 | CARGO POR PAGO | -211,421.82 | 0.00 | 12,566,161.15 |
| | | | -31,766.25 | 0.00 | 12,534,394.90 |

CARÁTULA DE ACTIVACIÓN DEL CONTRATO DE SERVICIOS BANCARIOS
SECCIÓN DE DATOS GENERALES

| | | | | |
|-----------------------|--|----------|---------|------|
| MEDIO DE CONTRATACIÓN | | FECHA | | |
| SUCURSAL | FUNDADORES | 07 | 11 | 1997 |
| NO. DE SUCURSAL | 0840 | DÍA | MES | AÑO |
| DIRECCIÓN | AV. VERJUSTIANO CARRANZA 235 235 COL. CENTRO SAN LUIS POTC | | | |
| LADA | 44 | TELÉFONO | 6349600 | |

 CONSEJO ESTATAL ELECTORAL
 Y DE PARTICIPACIÓN CIUDADANA
 SECRETARÍA EJECUTIVA

DATOS DEL CLIENTE

| | | | | |
|--|---------------------|--------------|---------------------|------------------------|
| RAZÓN SOCIAL | | | | |
| CONSEJO ESTATAL ELECTORAL Y DE PARTICIPACIÓN CIUDADANA | | | | |
| PORCENTAJE FISCAL | NÚMERO DE CLIENTE | R.F.C. | CALLE Y NÚMERO | |
| 0.00% | 06862569 | CEE000714ND6 | CA SIERRA LEONA 565 | |
| COLONIA | POBLACIÓN Y ESTADO | | CÓDIGO POSTAL | TELÉFONO LADA / NÚMERO |
| LOMAS 3A SECC | SAN LUIS POTOSI SLP | | 78216 | 44 / 48342470 |
| DIRECCIÓN DE CORREO ELECTRÓNICO | | | | |
| "EL CLIENTE", autoriza a "EL BANCO" para que este último envíe información, referente a las operaciones realizadas con cargo y/o abono a la cuenta de Depósito Bancario de Dinero a la Vista contratada a través del presente instrumento, a la dirección de correo electrónico indicado por "EL CLIENTE". | | | | |
| <input type="checkbox"/> SI <input checked="" type="checkbox"/> NO | | | | |

REPRESENTANTES LEGALES DESIGNADOS POR EL CLIENTE PARA LOS PRODUCTOS Y/O SERVICIOS CONTRATADOS

| NOMBRE DE REPRESENTANTE O APODERADO LEGAL | R.F.C. | E.U.R.P. | PORCENTAJE | DOMICILIO |
|---|--------|----------|------------|-----------|
| N/A | N/A | N/A | N/A | N/A |

INFORMACIÓN DE LA CUENTA

| | | | | | |
|----------------|--------------------------------|----------------------|-------------------|---|----------|
| TIPO DE CUENTA | | DNQSA | RÉGIMEN | GANANCIA ANUAL TOTAL (GAT) ANTES DE IMPUESTOS | |
| INDIVIDUAL | | PESOS | MANCOMUNADA | | |
| N.º CUENTA | NOMBRE DE PRODUCTO | CLABE | NÚMERO DE TARJETA | GAT NOMINAL | GAT REAL |
| 0840005143 | ENLACE GLOBAL PM CON INTERESES | 072 700 008400051439 | N/A | N/A | N/A |

 Producto garantizado por el IPAB hasta por 400 mil UDI www.ipab.org.mx
TITULAR(ES) GARANTIZADO(S): CONSEJO ESTATAL ELECTORAL Y DE PARTICIPACIÓN CIUDADANA

100.00%

Datos de inscripción en el Registro de Contratos de Adhesión: 0351-003-001123/08-01469-0916

Comisión Nacional Para la Protección y Defensa de los Usuarios de Servicios Financieros (CONDUSEF);

 Teléfono: 01 800 336 8080 y 5340 0988. Página de Internet: www.condusef.gob.mx

que el origen de los recursos que entrego para la apertura del producto y/o servicio que estoy solicitando con "EL BANCO", procedan de fuentes y que son de mi propiedad.

000357

CONSEJO ESTATAL ELECTORAL Y DE PARTICIPACIÓN CIUDADANA
 Diciembre 16 de 2019

Asunto: **Cargos no reconocidos** de la cuenta **0840005143** de BANORTE

No. de FOLIO de reporte:
 1912156287

recomendado
 17/10/2019

BANCO MERCANTIL DEL NORTE S.A
 Institución de Banca Múltiple
PRESENTE.

MTRA. LAURA ELENA FONSECA LEAL y **LIC. HÉCTOR AVILÉS FERNÁNDEZ** Consejera Presidenta y Secretario Ejecutivo, respectivamente, del Consejo Estatal Electoral y de Participación Ciudadana, CEEPAC, identificándonos con copia de credencial para votar con fotografía, (*Anexa al presente escrito*), así como copia del Diario Oficial en la cual consta la designación del cargo como Consejera Presidenta, asimismo señalamos domicilio para oír y recibir todo tipo de notificaciones en Sierra Leona # 555, colonia Lomas 3ª Sección, en la Ciudad de San Luis Potosí, S.L.P, y al correo electrónico: danielgalvanceepac@hotmail.com, y con el teléfono de contacto 444 8332470 a las extensiones 160 y 170, por lo que en este momento hacemos del conocimiento del Banco Mercantil del Norte S.A Institución de Banca Múltiple **CARGOS NO RECONOCIDOS E INDEBIDOS** de la cuenta número **0840005143** aperturada a nombre del **CONSEJO ESTATAL ELECTORAL Y DE PARTICIPACIÓN CIUDADANA, CEEPAC.**

Lo anterior en virtud de que el día 16 de diciembre de 2019 al ingresar al sistema de Banorte con el fin de verificar saldos y movimientos el **C.P DANIEL GALVÁN RÍOS, Director Ejecutivo de Administración y Finanzas del citado Organismo**, mismo que se identifica con copia de credencial para votar con fotografía, (*Anexa al presente escrito*) quien es el funcionario administrador de la cuenta, pudo identificar una serie de cargos no reconocidos e indebidos con la siguiente información:

| NO. DE MOVIMIENTO | FECHA | DESCRIPCIÓN | CARGO |
|-------------------|----------|---------------------------|---------------|
| 70371 | 16/12/19 | COMPRA ORDEN DE PAGO SPEI | -4,999,934.89 |
| 70372 | 16/12/19 | COMISIÓN ORDEN DE PAGO | -5.00 |
| 70373 | 16/12/19 | I.V.A ORDEN DE PAGO | -0.80 |

000356

FOLIO 1256287

CONSEJO ESTADAL
Y DE PARTICIPACIÓN
SECRETARÍA EJECUTIVA

Por lo que acto seguido, este Organismo Electoral se dio a la tarea de acudir a las oficinas Bancarias a reportar dichos movimientos no reconocidos, así como a reportar los hechos ocurridos al número telefónico 800 de BANORTE, en el cual se otorgó el siguiente número de folio: 1912156287

Por lo anteriormente expuesto, **SOLICITAMOS** se realicen las investigaciones y aclaraciones pertinentes y **se reintegre la cantidad de los cargos no reconocidos a la cuenta bancaria de la institución que representamos.**

ATENTAMENTE

LIC. HÉCTOR AVILÉS FERNÁNDEZ
SECRETARIO EJECUTIVO

MTRA. LAURA ELENA FONSECA LEAL
CONSEJERA PRESIDENTA

C.c.p - Archivo.
M'LEFL/L'LLT/L'dmm

000357

C.C.C.....: 0161 0840005143

PESOS

DE 16-12-19 A 17-12-19

TITULAR.....: CONSEJO ESTATAL ELECTORAL Y DE

SALDO.....:

12,530,822.79

DISPONIBLE:

12,530,822.79

| FECHA | CENT | OPERACION | IMPORTE | SALDO | NUM. MOV. |
|-------|------|--|---------------|---------------|-----------|
| 14-12 | 0316 | CHEQ CA0037185 HDM001017AS1 | -2,900.00 | 462,808.45 | 70368 |
| 16-12 | 8100 | VENC. CAP. MDD CONTRATO 0098778284 FOLIO 42103112 16/12 | 17,306,822.79 | 17,769,631.24 | 70369 |
| 16-12 | 8100 | INTERES MDD CONTRATO 0098778284 FOLIO 42103112 16/12 | 5,913.16 | 17,775,544.40 | 70370 |
| 16-12 | 8846 | COMPRA ORDEN DE 0161219 =REFERENCIA CTA/CLABE: 127650013775895983, BEM SPEI BCO:127 BENEF:Leslie Paola De Gant (DATO NO.VERIF POR ESTA INST), fact 1921 CVE RASTREO: 8846APAC201912160888603024 RFC: GAGL910123CR1 IVA: 000000000000.00 AZTECA HORA LIQ: 10:32:10 | -4,999,934.89 | 12,775,609.51 | 70371 |
| 16-12 | 8846 | COMISION ORDEN REFERENCIA: 0161219 | -5.00 | 12,775,604.51 | 70372 |
| 16-12 | 8846 | I.V.A. ORDEN DE REFERENCIA: 0161219 | -0.80 | 12,775,603.71 | 70373 |

CONSEJO ESTATAL ELECTORAL
Y DE PARTICIPACION CIUDADANA
SECRETARIA EJECUTIVA

000358

Consulta Cuenta

Tipo Consulta:

Consulta Avanzada:

Importe Desde:

Fecha Desde: / /

Referencia:

No. Cuenta: 0840005143

Hasta: CONSEJO ESTATAL ELECTORAL Y DE PARTICIPACIÓN CIUDADANA
 Hasta: / SECRETARÍA EJECUTIVA

Datos de la Cuenta

No. Cuenta: 0840005143 Divisa: PESOS Producto: ENLACE GLOBAL PM C/INTERESES

Nombre Cliente: CONSEJO ESTATAL ELECTORAL Y DE GOBIERNOS ESTATALES Y MUNICIPALES

Tipo de Persona: GOBIERNOS ESTATALES Y MUNICIPALES

Saldo Actual: 5,005,642.06

Saldo Inicial: 1,151,642.06

Saldo Disponible: 5,005,642.06

| No. Movimiento | Fecha | CR Ope. | Descripción | Cargo | Crédito | Saldo |
|----------------|------------|---------|----------------|------------|--------------|--------------|
| 70452 | 26/12/2019 | 0846 | CHEQUE 0037279 | -49,880.00 | 0.00 | 1,154,642.06 |
| 70453 | 26/12/2019 | 0846 | CHEQUE 0037230 | -1,000.00 | 0.00 | 1,153,642.06 |
| 70454 | 26/12/2019 | 0846 | CHEQUE 0037187 | -1,000.00 | 0.00 | 1,152,642.06 |
| 70455 | 26/12/2019 | 0662 | CHEQUE 0037233 | -1,000.00 | 0.00 | 1,151,642.06 |
| 70456 | 27/12/2019 | 1162 | DEP.EFECTIVO | 0.00 | 9,000.00 | 1,160,642.06 |
| 70457 | 27/12/2019 | 0301 | DEVSPEI 271219 | 0.00 | 3,845,000.00 | 5,005,642.06 |



Listo

Digite el importe de inicio

© Terminal Financiero Banorte V. 3.6.0.0612

000359

San Luis Potosí, S.L.P a 30 de diciembre de 2019.
Asunto: Solicitud de informe.

Banco Mercantil del Norte, S.A. de C.V.
Institución de Banca Múltiple
Grupo Financiero BANORTE
PRESENTE

CONSEJO ESTATAL ELECTORAL
Y DE PARTICIPACIÓN CIUDADANA
SECRETARÍA EJECUTIVA
21/12/19

Sirva el presente oficio a fin de solicitarle me brinde la información detallada concerniente al depósito registrado en el historial de la cuenta 0840005143, perteneciente al Consejo Estatal Electoral y de Participación Ciudadana, por la cantidad de \$3,845,000.00 (tres millones ochocientos cuarenta y cinco mil pesos 00/100 m.n.), movimiento registrado con el número 70457, con descripción DEVSPEI211219, en fecha veintisiete de diciembre del año actual.

Asimismo, le pido me indique si dicha cuantía corresponde en parte a la devolución del cargo no reconocido e indebido, por la cantidad de \$4,999,934.89 (cuatro millones novecientos noventa y nueve mil novecientos treinta y cuatro pesos 89/100), movimiento número 70371, con descripción Compra Orden de Pago SPEI, el día dieciséis de diciembre de los corrientes, del cual se generó el reporte con el folio número 1912156287, sin que a la fecha se haya obtenido respuesta alguna.

De igual manera, se remitió a esta Institución de Banca Múltiple un oficio solicitando información el día diecisiete de diciembre del presente año, sin recibir hasta la fecha manifestación alguna.

Se anexa a la presente copia simple del estado de cuenta bancario de fecha veintisiete de diciembre del presente año.

Sin más por el momento, quedo a la espera de su respuesta.

Atentamente

C.P. Daniel Salván Ríos
Dir. Ejecutivo de Administración y Finanzas
Consejo Estatal Electoral y de Participación Ciudadana.

000360

Diciembre 18 de 2019.
Asunto: Solicitud de información de la
la cuenta 0840005143 de BANORTE

SECRETARÍA EJECUTIVA

BANCO MERCANTIL DEL NORTE S.A
Institución de Banca Múltiple
PRESENTE.

MTRA. LAURA ELENA FONSECA LEAL y LIC. HÉCTOR AVILÉS FERNÁNDEZ
Consejera Presidenta y Secretario Ejecutivo, respectivamente, del Consejo Estatal
Electoral y de Participación Ciudadana, CEEPAC, señalando domicilio para oír y
recibir todo tipo de notificaciones en Sierra Leona # 555, colonia Lomas 3ª Sección,
en la Ciudad de San Luis Potosí, S.L.P, y al correo electrónico
danielgalvanceepac@hotmail.com, y con el teléfono de contacto 444 833 2470 a
las extensiones 160 y 170, por lo que en este momento le solicitamos amablemente
la siguiente información de la cuenta número 0840005143 aperturada a nombre del
CONSEJO ESTATAL ELECTORAL Y DE PARTICIPACIÓN CIUDADANA, CEEPAC:

1. Informe o bitácora de todos los movimientos ejecutados así como los
respectivos montos, que se hayan realizado provenientes de la cuenta
0840005143 por fecha y hora, así como las cuentas destino o beneficiarias
dentro del periodo comprendido del 01 de diciembre de 2019 al día de la
presentación de este oficio.
2. Informe o bitácora de las cuentas de terceros que se encontraban
vinculadas, habilitadas o dadas de alta para realizar operaciones,
movimientos y transferencias por internet con la cuenta 0840005143 y de ser
el caso aquellas que fueron desvinculadas, dentro del periodo comprendido
del 01 de diciembre de 2019 al día de la presentación de este oficio.

Agradeciendo la atención otorgada al presente.

ATENTAMENTE

LIC. HÉCTOR AVILÉS FERNÁNDEZ
SECRETARIO EJECUTIVO

MTRA. LAURA ELENA FONSECA LEAL
CONSEJERA PRESIDENTA

C.c.p - Archivo.
M7EFL/L1L7/L1dmm

000261

2020, Ahyle León, Vicario, Benemérita Madre de la Patria

SAN LUIS POTOSÍ, SAN LUIS POTOSÍ, A 22 DE ENERO DEL 2020

**BANCO MERCANTIL DEL NORTE, S.A.,
INSTITUCIÓN DE BANCA MÚLTIPLE, GRUPO
FINANCIERO BANORTE**
AV. PASEO DE LA REFORMA NO. 195 PISO 1,
COL. CUAUHTÉMOC
C.P. 06500
CUAUHTÉMOC, CIUDAD DE MÉXICO

**CONSEJO ESTATAL ELECTORAL Y DE
PARTICIPACIÓN CIUDADANA DE SAN LUIS POTOSÍ**
SIERRA LEONA NO. 555
COL. LOMAS TERCERA SECCIÓN
C.P. 78216
SAN LUIS POTOSÍ, S.L.P.

**CONSEJO ESTATAL ELECTORAL
Y DE PARTICIPACIÓN CIUDADANA
SECRETARÍA EJECUTIVA**

EXP. 2020/250/1123
OFICIO: UA0889/0219/2020

Por el presente se les notifica que, mediante acuerdo de fecha 22 veintidós de Enero del 2020 dos mil veinte, esta Comisión Nacional tuvo por presentado el escrito de la persona jurídica **CONSEJO ESTATAL ELECTORAL Y DE PARTICIPACIÓN CIUDADANA DE SAN LUIS POTOSÍ**, en contra de **BANCO MERCANTIL DEL NORTE, S.A., INSTITUCIÓN DE BANCA MÚLTIPLE, GRUPO FINANCIERO BANORTE** mediante el cual solicita la intervención de esta Comisión Nacional para llevar a cabo el procedimiento conciliatorio previsto en el Título Quinto, Capítulo I, de la Ley de Protección y Defensa al Usuario de Servicios Financieros.

Con base en lo anterior y en cumplimiento a lo ordenado en dicho acuerdo: **PRIMERO.-** Con fundamento en el artículo 68, fracción I Bis, de la Ley de Protección y Defensa al Usuario de Servicios Financieros, se les cita para que comparezcan, a través de su representante legal o apoderado con facultades suficientes para ello, según corresponda, a la audiencia de conciliación que tendrá verificativo en las oficinas de esta Comisión Nacional ubicadas en Av. Real de Lomas No. 1005, Edif. 1, P.B., Fraccionamiento Lomas 4a. Sección, C.P. 78216, S.L.P.; conforme a lo siguiente:

| | | |
|------------------------|--------------|--------------------------------------|
| 19/FEBRERO/2020 | 11:30 | LIC. DANIEL DE LEÓN HERNÁNDEZ |
|------------------------|--------------|--------------------------------------|

SEGUNDO.- Se hace del conocimiento de la persona jurídica **CONSEJO ESTATAL ELECTORAL Y DE PARTICIPACIÓN CIUDADANA DE SAN LUIS POTOSÍ** que, de no comparecer a la audiencia de conciliación el día y hora señalados, a través apoderado con facultades suficientes para ello, y, de no presentar dentro de los diez días hábiles siguientes a la celebración de la audiencia de conciliación justificación de su inasistencia, se acordará como falta del interés del Usuario en la reclamación que obra en el expediente en que se actúa, sin que pueda presentar otra ante esta Comisión Nacional por los mismos hechos. Lo anterior, de conformidad con lo previsto en el artículo 69 de la Ley de Protección y Defensa al Usuario de Servicios Financieros.

TERCERO.- En términos de lo dispuesto por el artículo 67, párrafo primero, de la Ley de Protección y Defensa al Usuario de Servicios Financieros, se corre traslado a **BANCO MERCANTIL DEL NORTE, S.A., INSTITUCIÓN DE BANCA MÚLTIPLE, GRUPO FINANCIERO BANORTE**, con las copias simples que integran la reclamación que obra en el expediente en que se actúa, a fin de iniciar el procedimiento conciliatorio a que se refiere el artículo 68 de la Ley de Protección y Defensa al Usuario de Servicios Financieros.

CUARTO.- Se apercibe a **BANCO MERCANTIL DEL NORTE, S.A., INSTITUCIÓN DE BANCA MÚLTIPLE, GRUPO FINANCIERO BANORTE** que, de no comparecer a la audiencia de conciliación el día y hora señalados, se le impondrá la multa prevista en el artículo 94, fracción IV, de la Ley de Protección y Defensa al Usuario de Servicios Financieros.

QUINTO.- Con fundamento en el artículo 68, fracciones II y III, de la Ley de Protección y Defensa al Usuario de Servicios Financieros, se requiere a **BANCO MERCANTIL DEL NORTE, S.A., INSTITUCIÓN DE BANCA MÚLTIPLE, GRUPO FINANCIERO BANORTE** para que rinda el informe a que se refiere en las citadas fracciones, con anterioridad o hasta el momento de la celebración de la audiencia de conciliación; apercibiéndola de que, en caso de no hacerlo, se le impondrá la multa prevista en el artículo 94, fracción III, inciso b), de la mencionada Ley.

Av. Real de Lomas No. 1005, Edif. 1, P.B., Fracc. Lomas 4a. Sección, C.P. 78216, San Luis Potosí, San Luis Potosí. www.consejoelectoral.gob.mx

2020
LEÓN VICARIO

San Luis Potosí, S.L.P., a 27 de enero de 2020.

CONSEJO ESTATAL ELECTORAL
Oficio No. CEEPAC/SE/031/2020
DE PARTICIPACIÓN CIUDADANA
SECRETARÍA EJECUTIVA
Expediente: 2020/240/1123

Asunto: Remisión carta poder simple

**COMISIÓN NACIONAL PARA LA PROTECCIÓN
Y DEFENSA DE LOS USUARIOS DE SERVICIOS FINANCIEROS.**
PRESENTE.-

ACUSE

27 ENE 2020

R. Avilés
13/12/21

El suscrito **Lic. Héctor Avilés Fernández**, Secretario Ejecutivo del Consejo Estatal Electoral y de Participación Ciudadana, de conformidad con lo establecido en el artículo 74 fracción I, inciso k) de la Ley Electoral del Estado, me dirijo a usted a efecto de remitir **Carta Poder Simple (ANEXO 1)** a favor de los **C. Lic. Maria Fernanda Villa Galarza, y Lic. Luis Daniel Méndez Martínez**, con la finalidad de poder oír y recibir notificaciones, tramitación, consulta así como la participación en las audiencias de conciliación referentes al expediente **2020/240/1123** en relación a la controversia en contra del Banco Mercantil del Norte S.A., Institución de Banca Múltiple Grupo Financiero **BANORTE** presentada el pasado 14 de enero de 2020.

Asimismo, aprovecho la ocasión para autorizar a los siguientes correos electrónicos:

- fernandavilla@ceepacslp.org.mx**
- lic.mendezdaniel@gmail.com**

Con el objeto de considerarlos preferentemente dentro de las direcciones electrónicas autorizadas para recibir cualquier tipo de notificación en relación a la controversia antes referida.

Por ultimo y no menos importante, refiero la notificación al correo electrónico **af_hector@hotmail.com** con fecha 22 de enero de 2020, en relación al requerimiento en la presentación de la Denuncia correspondiente ante la Autoridad Ministerial competente, para que sean integrados a su expediente; hecho por el cual anexo al presente la información solicitada (**ANEXO 2**), así como también el oficio con fecha 15 de enero de 2020, a la agente del Ministerio Público de la Unidad de Investigación Especializada en

000363

C.c.p. Archivo.

Delitos Patrimoniales, referente a la remisión de nueva información y evidencias para incluir en la Carpeta de Investigación (ANEXO 3), consistente en:

**CONSEJO ESTATAL ELECTORAL
Y DE PARTICIPACIÓN CIUDADANA
SECRETARÍA EJECUTIVA**

- Oficio donde se remite la impresión de la Consulta histórica de movimientos del día 27 de diciembre de 2019 proporcionada por BANORTE;
- Oficio con fecha 30 de diciembre de 2019, mediante el cual se solicita al Grupo Financiero BANORTE, la aclaración de un reintegro a la cuenta por un total de \$3,845,000.00 (ocho millones ochocientos cuarenta y cinco mil pesos 00/100 M.N.) y
- Escrito de inconformidad presentado el día 14 de enero de 2020, ante la CONDUSEF.

Sin otro particular, reciba un cordial saludo.

ATENTAMENTE.



LIC. HÉCTOR AVILÉS FERNÁNDEZ
SECRETARIO EJECUTIVO.

000364

C.c.p. Archivo.

CARTA PODER SIMPLE

CONSEJO ESTATAL ELECTORAL
Y DE PARTICIPACIÓN CIUDADANA
En San Luis Potosí, S.L.P., a 27 de enero de 2020

**COMISIÓN NACIONAL PARA LA PROTECCIÓN
Y DEFENSA DE LOS USUARIOS DE SERVICIOS FINANCIEROS
PRESENTE:**

Por medio de la presente **Lic. Héctor Avilés Fernández**, mayor de edad, con credencial emitida por el Instituto Nacional Electoral con número 0984009386669 (**ANEXO 1**), otorgo poder especial, amplio y suficiente para que, en mi nombre y representación, la **Lic. María Fernanda Villa Galarza**, mayor de edad, que cuenta con credencial emitida por el Instituto Nacional Electoral con número 1293091469494 (**ANEXO 2**); **Lic. Luis Daniel Méndez Martínez**, mayor de edad, que cuenta con credencial emitida por el Instituto Nacional Electoral con número 0950096650106 (**ANEXO 3**); se encarguen de llevar de manera conjunta o separadamente lo siguiente:

Oír y recibir notificaciones, tramitación, consulta así como la participación en las audiencias de conciliación referentes al expediente 2020/240/1123 en relación a la controversia en contra del Banco Mercantil del Norte S.A., Institución de Banca Múltiple Grupo Financiero BANORTE, en razón de la devolución e integración a la cuenta bancaria del Consejo Estatal Electoral y de Participación Ciudadana número 0840005143 de la Institución Bancaria BANORTE por el monto de \$1,154,934.89 (un millón ciento cincuenta y cuatro mil novecientos treinta y cuatro pesos con ochenta y nueve centavos 89/100 M.N.), presentada ante la COMISIÓN NACIONAL PARA LA PROTECCIÓN Y DEFENSA DE LOS USUARIOS DE SERVICIOS FINANCIEROS con fecha 14 de enero de 2020.

000365

Este poder se encontrará vigente desde el día de su firma y exclusivamente para los fines anteriormente señalados.

**CONSEJO ESTATAL ELECTORAL
Y DE PARTICIPACIÓN CIUDADANA
SECRETARÍA EJECUTIVA**

Otorga poder

Lic. Héctor Aviles Fernández

Acepta poder

Lic. Maria Fernanda Villa
Galarza

Lic. Luis Daniel Méndez
Martínez

Testigos

Lic. Lizbeth Lara Tovar



Lic. Daniel Muñoz Uresti

CONSEJO ESTATAL ELECTORAL
Y DE PARTICIPACIÓN CIUDADANA
SECRETARÍA EJECUTIVA

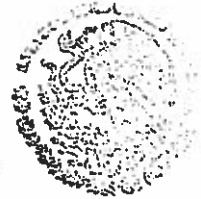
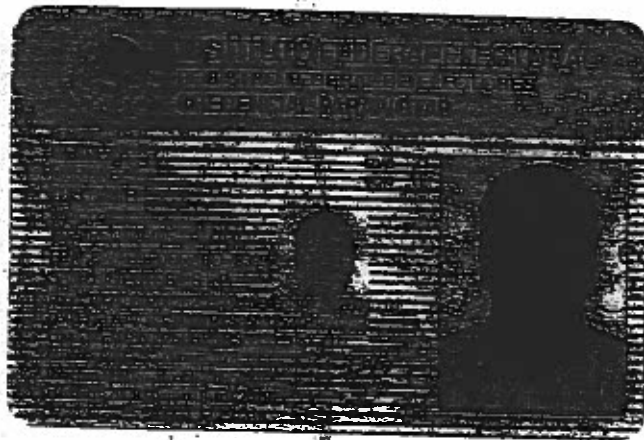
000367

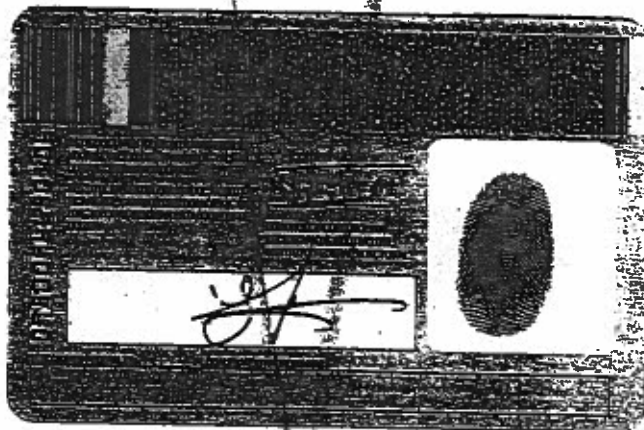

CONSEJO ESTATAL ELECTORAL
DEL PARTIDO QUINCE
SECRETARÍA



000369

NOMBRE
 VELA
 GARCIA
 MARIA FERNANDA
 DOWEL
 APT. 710
 CALLE ENRIQUEZ 70486
 SECCION DE SAN JOSE SAN JUAN S.P.
 COMUNIDAD VEG. FRESNO 1824MDS
 C.P. 98119 MSP. 2707

FECHA DE NACIMIENTO
 19/10/1974

AÑO DE REGISTRO 2011 62

ESTADO 24 MUNICIPIO 035 SECCION 1233
 LOCALIDAD 0081 BARRIO 2015 VECINDAD 2029



CONSEJO ESTATAL ELECTORAL
 DE PARTICIPACIÓN CIUDADANA
 SECRETARÍA EJECUTIVA

INE

SECRETARÍA EJECUTIVA DEL INSTITUTO NACIONAL ELECTORAL





ID MEX 1854305086 << 1293091469494
 9310195M2912316MEX <02 << 10440 <2
 VILLA <GALARZA << MARIA < FERNANDA <

000370

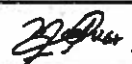

CONSEJO ESTATAL ELECTORAL
DE PARTICIPACIÓN CIUDADANA
SECRETARÍA EJECUTIVA

NOMBRE: VELA
 GARCÍA
 MARÍA FERNANDA
 DIRECCIÓN: CALLES 710
 ENRIQUEZ 72496
 SECCIÓN: ESTEBAN SANCHEZ S.P.
 MUNICIPIO: VILLAGARZA
 LOCALIDAD: 008
 MUNICIPIO: 225
 SECCIÓN: 123
 LOCALIDAD: 225
 FECHA DE EMISIÓN: 19/10/2011
 ALCANCE: 2011 02

ID MEX<1854305086<<1293091469494
 9310195M2912316MEX<02<<10440<2
 VILLA<GALARZA<<MARIA<FERNANDA<



HACIENDA

SECRETARÍA DE HACIENDA Y CRÉDITO PÚBLICO



VICEPRESIDENCIA DE UNIDADES DE ATENCIÓN A USUARIOS
DIRECCIÓN GENERAL DE ATENCIÓN A USUARIOS "B"
DIRECCIÓN DE CONTROL Y SUPERVISIÓN "BBZ"
UNIDAD DE ATENCIÓN A USUARIOS "BBZ"

"2020, Año de Leona Vicario, Benemérita Madre de la Patria"

**CONSEJO ESTATAL ELECTORAL Y DE PARTICIPACIÓN
CIUDADANA DE SAN LUIS POTOSÍ**

VS.

**BANCO MERCANTIL DEL NORTE, S.A., INSTITUCIÓN DE
BANCA MÚLTIPLE, GRUPO FINANCIERO BANORTE
AV. PASEO DE LA REFORMA NO. 195 PISO 1
COL. CUAUHTÉMOC
C.P. 06500
CUAUHTÉMOC, CIUDAD DE MÉXICO**

EXP. 2020/240/1123

**CONSEJO ESTATAL ELECTORAL
Y DE PARTICIPACIÓN CIUDADANA
SECRETARÍA EJECUTIVA**

San Luis Potosí, San Luis Potosí, a 29 veintinueve de Enero del 2020 dos mil veinte.

Por recibido el escrito de la persona jurídica **CONSEJO ESTATAL ELECTORAL Y DE PARTICIPACION CIUDADANA DE SAN LUIS POTOSÍ**, por conducto de su representante, mediante el cual hace diversas manifestaciones que por economía procesal se tienen por reproducidas como si a la letra se insertasen, y agrega diversos documentos, y de las que solicita:
1.- Remitir Carta Poder Simple a favor de los C. Licenciados María Fernanda Villa Galarza, y Luis Daniel Méndez Martínez, con la finalidad de poder oír y recibir notificaciones, tramitación, consulta, así como la participación en las audiencias de conciliación referentes al expediente 2020/240/1123; 2.- Autoriza los siguientes correos electrónicos fernandavilla@ceepacslp.org.mx y lic.mendezdaniel@gmail.com, considerándolos preferentemente dentro de las direcciones electrónicas autorizadas para recibir notificaciones; y 3.- Se le tenga agregando diversa documentación al expediente en que se actúa, a fin de darle vista a la Institución Financiera reclamada. CONSTE.

En consecuencia de lo anterior, se dictan los siguientes:

ACUERDOS

PRIMERO.- Agréguese a sus autos el escrito y anexos de cuenta, para que surtan los efectos legales a que haya lugar.

SEGUNDO.- En términos de la primera solicitud del escrito de cuenta, con fundamento en lo previsto en el artículo 7º, de la Ley de Protección y Defensa al Usuario de Servicios Financieros, relacionado a los numerales 15, segundo párrafo, y 19 último párrafo, de la Ley Federal de Procedimiento Administrativo de aplicación supletoria a la norma que nos rige, se tiene por autorizado para oír y recibir notificaciones y documentos e imponerse de autos dentro del expediente en que se actual, así como estar presentes en las audiencias de conciliación respectivas, sin que se considere con ello que tiene facultades para comparecer en nombre y representación de la parte reclamante, a los Licenciados María Fernanda Villa Galarza, y Luis Daniel Méndez Martínez respectivamente, lo anterior para todos los efectos legales a que haya lugar.

TERCERO.- En términos de la segunda solicitud del escrito de cuenta, se tiene a la parte reclamante, por señalando los correos electrónicos: fernandavilla@ceepacslp.org.mx y lic.mendezdaniel@gmail.com respectivamente, sin exclusión de los ya señalados previamente, para que le sean realizadas cualquier notificación por medios electrónicos, de citatorios, requerimientos, solicitudes de información y documentación adicional, y en general, cualquier acto que emita la CONDUSEF dentro del presente procedimiento administrativo, las cuales surtirán sus efectos como si me hubieran sido realizadas por medio documental y de manera personal, lo anterior en términos del artículo 7º de la Ley de Protección y Defensa al Usuario de Servicios Financieros, y 35 fracción II, de la Ley Federal de Procedimiento Administrativo.

CUARTO.- En términos de la tercera solicitud del escrito de cuenta y anexos, dese vista de los mismos a **BANCO MERCANTIL DEL NORTE, S.A., INSTITUCIÓN DE BANCA MÚLTIPLE, GRUPO FINANCIERO BANORTE** para que, con fundamento en el artículo 68, fracciones II y III, de la Ley de Protección y Defensa al Usuario de Servicios Financieros, rindan un informe donde den respuesta de manera razonada y detallada y acompañe la documentación y los elementos pertinentes

000373



2020
LEONA VICARIO



HACIENDA
SECRETARÍA DE HACIENDA Y CRÉDITO PÚBLICO



VICEPRESIDENCIA DE UNIDADES DE ATENCIÓN A USUARIOS
DIRECCIÓN GENERAL DE ATENCIÓN A USUARIOS "BB"
DIRECCIÓN DE CONTROL Y SUPERVISIÓN "BB2"
UNIDAD DE ATENCIÓN A USUARIOS "BB9".



"2020, Año de Leona Vicario, Benemérita Madre de la Patria"

sustentarlo a que se refieren las citadas fracciones, con anterioridad o hasta el momento de la celebración de la audiencia de conciliación; apercibidas de que, en caso de no hacerlo, se emplazará e impondrá la multa prevista en el artículo 93 y 94, fracción III, inciso b), de la Ley de Protección y Defensa al Usuario de Servicios Financieros.

QUINTO.- Notifíquese.

Así lo proveyó y firma, el LIC. FELIPE ALBERTO ATHIE HERRERA, en mi carácter de Titular de la Unidad de Atención a Usuarios "BB9" en San Luis Potosí, adscrito a la Dirección de Control y Supervisión "BB2", de la Comisión Nacional para la Protección y Defensa de los Usuarios de Servicios Financieros, en ejercicio directo de las facultades otorgadas a esta Unidad Administrativa Desconcentrada, quien es asistido en este acto por el LIC. DANIEL DE LEÓN HERNÁNDEZ, Servidor Público adscrito a la Unidad de Atención a Usuarios "BB9" con funciones de Conciliador, con fundamento en los artículos 1º, 3º, 4º, 5º, primer párrafo, II, fracciones II y III, 28, 29, 59 Bis I, 60, 61, 63, 64, 65, 66, 67, 68, fracciones I, I Bis, II, III, IV, VI, VII, párrafo primero y cuarto, VIII y IX, 69, 71, 94, fracciones III, incisos a), b), y c), IV, IV Bis, V y VI de la Ley de Protección y Defensa al Usuario de Servicios Financieros; así como en los artículos 1º, 2º, fracción II y último párrafo, 3º fracción VI, 4º fracción III, numeral 2, inciso b), subinciso i, 6º, fracción XXII, 15, fracciones IX, XIV y último párrafo, 39, fracciones I, VIII, IX, X y XLV, 40 y 41, primer párrafo; así como Primero, Segundo, Cuarto y Quinto Transitorios, del Estatuto Orgánico de esta Comisión Nacional, publicado en el Diario Oficial de la Federación el día 15 de julio de 2019, vigente a la fecha de emisión del presente acto. CONSTE.

EL TITULAR DE LA UNIDAD DE ATENCIÓN A USUARIOS

[Handwritten Signature]
LIC. FELIPE ALBERTO ATHIE HERRERA

DOLH

000374



San Luis Potosí, S.L.P., a 14 de febrero de 2020.

Oficio No. CEEPAC/SE/008/2020

Asunto: El que se indica.

Expediente: 2020/240/1123

ALUSE

**COMISIÓN NACIONAL PARA LA PROTECCIÓN
Y DEFENSA DE LOS USUARIOS DE SERVICIOS FINANCIEROS.
PRESENTE.**

CONSEJO ESTATAL
SECRETARÍA EJECUTIVA
CONDUSEF
14 FEB. 2020
RECIBIDO
UNIDAD DE ASISTENCIA
15728 L

El suscrito Lic. Héctor Avilés Fernández, Secretario Ejecutivo del Consejo Estatal Electoral y de Participación Ciudadana, de conformidad con lo establecido en el artículo 74 fracción I, inciso k) de la Ley Electoral del Estado, me dirijo a usted a efecto de informar en relación a la controversia instaurada en contra de **Banco Mercantil del Norte S.A., Institución de Banca Múltiple Grupo Financiero BANORTE** con número de expediente 2020/240/1123, lo que a continuación se describe:

ÚNICO. El 11 de febrero de 2020 siendo las 12:57 horas el C.P Daniel Galván Ríos acudió a la Institución Financiera antes referida, con la finalidad de solicitar una consulta histórica de movimientos, en atención a la constante vigilancia en la cuenta derivado de los hechos ocurridos, verificando una transacción a la cuenta bancaria número 0840005143 del Consejo Estatal Electoral y de Participación Ciudadana por la suma de **\$532,000.00 (quinientos treinta y dos mil pesos 00/100 M.N.)**, efectuada con el número de movimiento 70750 y descripción DEV SPEI 110220, con fecha 11 de febrero de 2020, anexo al presente el estado de cuenta.

Señalo lo anterior con el objeto de considerarlo e integrarlo dentro del expediente referido en supra líneas para los efectos legales conducentes que puedan derivarse.

Sin otro particular, reciba un cordial saludo.

ATENTAMENTE.

LIC. HÉCTOR AVILÉS FERNÁNDEZ
SECRETARIO EJECUTIVO.

000375



Estado de Cuenta Histórico

Fecha Operación: 11/02/2020 12:57

C.R.: 0840

SUCURSAL OFICINA MATRIZ

Periodo: 07/02/2020 a 11/02/2020

No. Cuenta: 0840005143

Nombre: CONSEJO ESTATAL ELECTORAL Y DE

DEPARTAMENTO DE PARTICIPACIÓN CÍVIL Y DE

Saldo Actual: 2,327,227.48

Saldo Inicial: 242,707.36

Saldo Disponible: 2,327,227.48

| No. Movimiento | Fecha | Descripción | Código | Cargos | Debitos | Credito |
|----------------|-------|-------------|--------|--------|---------|---------|
|----------------|-------|-------------|--------|--------|---------|---------|

| | | | | | | |
|-------|------------|-----------------|--|------------|---------------|--------------|
| 70721 | 07/02/2020 | VENC. CAP. MDD | | | 0.00 | 1,571,658.01 |
| 70722 | 07/02/2020 | INTERES MDD | | | 0.00 | 178.99 |
| 70723 | 07/02/2020 | CHEQUE 0037456 | | -5,000.00 | | |
| 70724 | 07/02/2020 | CHEQUE 0037259 | | -191.00 | | |
| 70725 | 07/02/2020 | CHEQUE 0037467 | | -8,099.16 | | |
| 70726 | 07/02/2020 | CHEQUE 0037468 | | -8,798.72 | | |
| 70727 | 07/02/2020 | CHEQUE 0037469 | | -6,103.66 | | |
| 70728 | 07/02/2020 | CHEQUE 0037457 | | -1,300.00 | | |
| 70729 | 07/02/2020 | CHEQUE 0037462 | | -2,500.00 | | |
| 70730 | 07/02/2020 | INVERSION MDD | | | -1,571,837.00 | |
| 70731 | 07/02/2020 | CHEQUE 0037470 | | -4,864.00 | | |
| 70732 | 07/02/2020 | CHEQUE 0037421 | | -4,761.20 | | |
| 70733 | 07/02/2020 | CHEQUE 0037455 | | -22,868.28 | | |
| 70734 | 08/02/2020 | CHEQ CA0037436 | | -21,977.41 | | |
| 70735 | 08/02/2020 | CHEQUE 0037404 | | -1,500.00 | | |
| 70736 | 08/02/2020 | CHEQUE 0037343 | | -1,500.00 | | |
| 70737 | 10/02/2020 | VENC. CAP. MDD | | | 0.00 | |
| 70738 | 10/02/2020 | INTERES MDD | | | 0.00 | |
| 70739 | 10/02/2020 | CHEQUE 0037465 | | -5,350.00 | | |
| 70740 | 10/02/2020 | CHEQUE 0037466 | | -7,850.00 | | |
| 70741 | 10/02/2020 | CHEQUE 0037459 | | -2,266.00 | | |
| 70742 | 10/02/2020 | INVERSION MDD | | | -1,572,374.04 | |
| 70743 | 10/02/2020 | CHEQUE 0037472 | | -3,691.67 | | |
| 70744 | 10/02/2020 | CHEQUE 0037471 | | -2,583.35 | | |
| 70745 | 11/02/2020 | CHEQ CA0037464 | | -420.00 | | |
| 70746 | 11/02/2020 | VENC. CAP. MDD | | | 0.00 | |
| 70747 | 11/02/2020 | INTERES MDD | | | 0.00 | |
| 70748 | 11/02/2020 | CHEQUE 0037458 | | -4,900.00 | | |
| 70749 | 11/02/2020 | CHEQUE 0037477 | | -14,713.00 | | |
| 70750 | 11/02/2020 | DEV SPEI 110220 | | | 0.00 | 532,000.00 |
| | | | | | | 2,327,227.48 |

000376

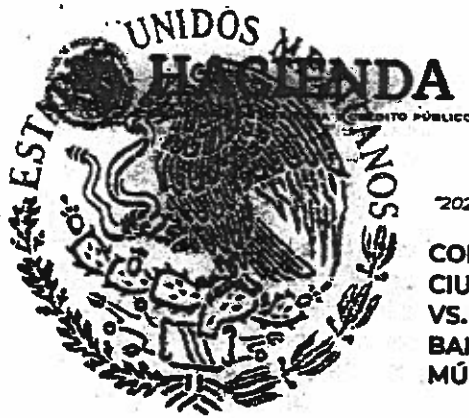

"2020, Año de Leona Vicario, Benemérita Madre de la Patria"

**CONSEJO ESTATAL ELECTORAL Y DE PARTICIPACION
CIUDADANA DE SAN LUIS POTOSÍ
VS.**

**BANCO MERCANTIL DEL NORTE, S.A., INSTITUCIÓN DE BANCA
MÚLTIPLE, GRUPO FINANCIERO BANORTE**

**CONSEJO ESTATAL ELECTORAL
Y DE PARTICIPACION CIUDADANA
SECRETARÍA EJECUTIVA**

EXP. 2020/240/1123

**COMISIÓN NACIONAL PARA LA
PROTECCIÓN Y DEFENSA**

**DE LOS USUARIOS DE
SERVICIOS FINANCIEROS**

**UNIDAD DE ATENCIÓN
A USUARIOS**

SERVICIOS FINANCIEROS

**UNIDAD DE ATENCIÓN
A USUARIOS**

En la Ciudad de San Luis Potosí, San Luis Potosí, siendo las 11:30 once horas con treinta minutos del día 19 de febrero del 2020, dos mil veinte, día y hora señalados para que tenga verificativo la audiencia de conciliación a que se refiere el artículo 68 fracción I Bis, de la Ley de Protección y Defensa al Usuario de Servicios Financieros, de el TITULAR DE LA UNIDAD DE ATENCIÓN, LIC. **FELIPE ALBERTO ATHIE HERRERA**, asistido por el LIC. **DANIEL DE LEÓN HERNÁNDEZ**, Servidor Público adscrito a la Unidad de Atención a Usuarios, Conciliador, se hace constar que:

Comparece el LIC. **HECTOR ÁVILES FERNÁNDEZ**, en su carácter de representante del **CONSEJO ESTATAL ELECTORAL Y DE PARTICIPACION CIUDADANA DE SAN LUIS POTOSÍ**, parte reclamante en el expediente en que se actúa, quien se identifica con Credencial de Elector número **AVFRHC73022009H900**, expedida a su favor por el Instituto Nacional Electoral, personalidad que acredita ante esta Comisión Nacional con copia certificada de la escritura pública número 60,913 de fecha 26 veintiséis de Enero del 2015 dos mil quince, pasada ante la fe del Notario Público número 27, Lic. Jose Luis Barrón Cerda de la Ciudad de San Luis Potosí, San Luis Potosí, asistido en este acto por la Lic. Lizbeth Lara Tovar, quien se identifica con Credencial de Elector número **LRTVLZ71080724M900**, expedida a su favor por el Instituto Nacional Electoral; documentos que se tienen a la vista y que, previa toma de razón asentada en la presente, en este acto se devuelven a los interesados.

Comparece el LIC. **JOSE MENDOZA BRIONES**, en su carácter de apoderado de **BANCO MERCANTIL DEL NORTE, S.A., INSTITUCIÓN DE BANCA MÚLTIPLE, GRUPO FINANCIERO BANORTE**, parte reclamada en el expediente en que se actúa, quien se identifica con Cédula Profesional número **1033721**, expedida a su favor por la Secretaría de Educación Pública, personalidad que acredita ante esta Comisión Nacional con copia certificada de la escritura pública número 40954 de fecha diez de Abril de dos mil catorce, pasada ante la fe del Notario Público número 44, Lic. Alejandro E. Pérez Teuffer Fournier de la Ciudad de Huixquilucan Estado de México; documentos que se tienen a la vista y que, previa toma de razón asentada en la presente, en este acto se devuelven al interesado.

En este acto el Conciliador tiene por recibido el escrito y los documentos que presentó la Institución Financiera, agregándose un tanto al expediente en que se actúa y corriéndose traslado al representante de la parte reclamante para que en este acto manifieste lo que a su derecho convenga.

En este acto el Conciliador corre traslado al apoderado de **BANCO MERCANTIL DEL NORTE, S.A., INSTITUCIÓN DE BANCA MÚLTIPLE, GRUPO FINANCIERO BANORTE**, del escrito y los documentos que presentó la parte reclamante, que fueran presentados en fecha 14 catorce de Febrero del 2020 dos mil veinte, y que por cuestiones de la reglas de notificación del Sistema SINE, no pudo ser notificada vía Sistema de Notificación Electrónica, por lo que se notifica de manera personal en el presente acto, lo anterior para que este en posibilidad la parte reclamada de manifestar lo que a su derecho convenga.

En este acto el C. Conciliador explica a las partes los alcances del procedimiento conciliatorio, asimismo y de conformidad con el artículo 68, fracción VII, párrafo primero, de la Ley de Protección y Defensa al Usuario de Servicios Financieros, exhorta a las partes a conciliar sus intereses, concediéndoles con ese fin el uso de la palabra y, si esto no fuera posible, el Conciliador deberá consultar el Registro de Ofertas Públicas del Sistema Arbitral en Materia Financiera a efecto de informar a los mismos la posibilidad de someterse al arbitraje en estricto derecho o en amigable composición invitándolos a que de común acuerdo y voluntariamente designen como Árbitro para resolver sus intereses a esta Comisión Nacional; para el caso contrario y de no haber acuerdo conciliatorio o, en su defecto, arbitral, se ofrece al Usuario el servicio de orientación jurídica y defensoría legal previsto en el Título Sexto, Capítulo Único, de la Ley de Protección y Defensa al Usuario de Servicios Financieros, así como el acuerdo de trámite que contenga el dictamen a que hace referencia el artículo 68 Bis, del mismo ordenamiento legal; todo lo anterior, para los efectos legales a que haya lugar.

En este acto y con base en lo previsto por el artículo 68, fracción VII, párrafo primero, de la Ley de Protección y Defensa al Usuario de Servicios Financieros, se ofrece a las partes a conciliar sus intereses, concediéndoles con ese fin el uso de la palabra y, si esto no fuera posible, el Conciliador deberá consultar el Registro de Ofertas Públicas del Sistema Arbitral en Materia Financiera a efecto de informar a los mismos la posibilidad de someterse al arbitraje en estricto derecho o en amigable composición invitándolos a que de común acuerdo y voluntariamente designen como Árbitro para resolver sus intereses a esta Comisión Nacional; para el caso contrario y de no haber acuerdo conciliatorio o, en su defecto, arbitral, se ofrece al Usuario el servicio de orientación jurídica y defensoría legal previsto en el Título Sexto, Capítulo Único, de la Ley de Protección y Defensa al Usuario de Servicios Financieros, así como el acuerdo de trámite que contenga el dictamen a que hace referencia el artículo 68 Bis, del mismo ordenamiento legal; todo lo anterior, para los efectos legales a que haya lugar.



HACIENDA

SECRETARÍA DE ECONOMÍA Y CRÉDITO PÚBLICO



Vicepresidencia de Unidades de Atención a Usuarios

Dirección General de Atención a Usuarios B

Dirección de Control y Supervisión BB2

Unidad de Atención a Usuarios BB9

Reglas de operación que sujetarse la Emisión y Operación de Tarjetas de Crédito, el inciso a), numeral I y II, de la Cláusula... las Reglas Generales a las que habrán de sujetarse las Instituciones de Banca Múltiple... las Sociedades Financieras de Objeto Limitado en la emisión y operación de Tarjetas de Crédito, de aplicación... a las tarjetas de débito.

Por lo que solicitado por el representante de la parte reclamante, se otorga audiencia de conciliación.

En caso de comparecer el representante de la parte reclamante, manifiesta: "En este acto se ratifica en todas y cada una de sus partes los escritos presentados por mi representada ante esta Autoridad en fechas 14 y 27 de Enero del 2020 respectivamente, para todos los efectos legales a que haya lugar, reiterando que no reconoce la operación por transferencia electrónica de recursos por la cantidad de \$4'999,934.89 pesos, más sus respectivas comisiones e impuestos, realizada el día 16 de Diciembre del 2019 tal como se desprende del Estado de Cuenta emitido por la propia Institución Bancaria, debido a que no existió consentimiento alguno para efectuarla, por tal motivo, es procedente y así se solicita se efectúe la devolución del recurso respectivo a la cuenta número 0840005143 a nombre de mi representada Consejo Estatal Electoral y de Participación Ciudadana de San Luis Potosí. Ahora bien, en atención al contenido del escrito que presenta en este acto Banco Mercantil del Norte, S.A., Institución de Banca Múltiple, Grupo Financiero Banorte, por conducto de su apoderado legal, me permito manifestar mi total desacuerdo con el mismo, al igual que del documento que exhibe y que hace llamar Informe de la Dirección General Adjunta de Canales Alternos de fecha 16 de Diciembre del 2019, ya que como lo he venido manifestando, mi representada por conducto de sus autorizados, niega haber efectuado dicha operación, ni autorizo a nadie a realizarlas en su nombre, ni al Banco a efectuarla con cargo a su cuenta, por lo que, aun y cuando exhiben un documento con el que pretenden soportar su respuesta, el mismo carece de validez, ya que no está certificado por funcionario autorizado del Banco en términos del artículo 100 de la Ley de Instituciones de Crédito, ni tampoco cumple con los requisitos establecidos por las Disposiciones de Carácter General aplicables a las Instituciones de Crédito emitidas por la Comisión Nacional Bancaria y de Valores, es más, se desconoce su procedencia ya que el mismo al parecer está realizado en algún programa de office, lo cual es factible su manipulación de manera accidental o voluntaria, por tal motivo, con el mismo no se desprende que mi representada Consejo Estatal Electoral y de Participación Ciudadana de San Luis Potosí, la haya efectuado, por lo que se debe entender que el titular de la cuenta no realizó dicha operación, ya que es necesaria una manifestación de voluntad para efectuarla mediante algún mecanismo de autenticación establecido para tal efecto, cosa que en este caso no ocurrió, ya que nunca se digitaron Códigos de Validación, o contraseña alguna, ni se le proporciono a tercera persona para efectuar dicha transferencia, más aun, que se niega haber utilizado el servicio de Banorte en su Empresa o diverso servicio similar, para realizar la operación objetada, por lo que, es procedente y así lo solicito que mi contraparte reconsidere su postura y determine la presente reclamación como procedente y por tanto, cancele la operación por transferencia electrónica no reconocida y haga la restitución del total del importe reclamado. Así mismo, la Institución Bancaria reclamada es omisa en dar respuesta a lo narrado en los puntos 9 y 10 del Capítulo de Hechos del escrito presentado el día 14 de Enero del 2020, así como al punto único del escrito de fecha 14 de Febrero del 2020, en donde se informa, que mi representada Consejo Estatal Electoral y de Participación Ciudadana de San Luis Potosí, en su cuenta número 0840005143 recibió los siguientes recursos: el 27 de Diciembre del 2019 recibió la cantidad de \$3'845,000.00 pesos, con el número de movimiento 70457 con la descripción DEV SPEI 271219, y el 11 de Febrero del 2020 recibió la cantidad de \$532,000.00 pesos, con el número de movimiento 70750 con la descripción DEV SPEI 110220, de los cuales, el Banco ha sido omiso en referir su procedencia, o en reconocer que se trata de un recurso recuperado, procedente, ligado o relacionado a la transferencia electrónica de recursos no reconocida materia de reclamo; por lo anterior, solicito se difiera la presente audiencia a fin de que Banco Mercantil del Norte, S.A., Institución de Banca Múltiple, Grupo Financiero Banorte, rinda un informe adicional donde de respuesta de manera razonada y detallada a lo siguiente: si los recursos que fueron depositados, transferidos o aplicados a la cuenta número 0840005143 a nombre del Consejo Estatal Electoral y de Participación Ciudadana de San Luis Potosí, y que se detallan a continuación: el 27 de Diciembre del 2019 recibió la cantidad de \$3'845,000.00 pesos, con el número de movimiento 70457 con la descripción DEV SPEI 271219, y el 11 de Febrero del 2020 recibió la cantidad de \$532,000.00 pesos, con el número de movimiento 70750 con la descripción DEV SPEI 110220, respectivamente, se trata de un recurso recuperado, procedente, ligado o relacionado a la transferencia electrónica de recursos no reconocida materia de reclamo, es decir, que es un recurso ya recuperado, lo anterior p...

COMISIÓN NACIONAL PARA LA PROTECCIÓN DE LOS USUARIOS DE LOS SERVICIOS FINANCIEROS

UNIDAD DE ATENCIÓN A USUARIOS

SECRETARÍA DE ECONOMÍA Y CRÉDITO PÚBLICO

SECRETARÍA DE ECONOMÍA Y CRÉDITO PÚBLICO

SECRETARÍA DE ECONOMÍA Y CRÉDITO PÚBLICO

SECRETARÍA DE ECONOMÍA Y CRÉDITO PÚBLICO

SECRETARÍA DE ECONOMÍA Y CRÉDITO PÚBLICO

SECRETARÍA DE ECONOMÍA Y CRÉDITO PÚBLICO

SECRETARÍA DE ECONOMÍA Y CRÉDITO PÚBLICO

SECRETARÍA DE ECONOMÍA Y CRÉDITO PÚBLICO

SECRETARÍA DE ECONOMÍA Y CRÉDITO PÚBLICO

SECRETARÍA DE ECONOMÍA Y CRÉDITO PÚBLICO

SECRETARÍA DE ECONOMÍA Y CRÉDITO PÚBLICO

SECRETARÍA DE ECONOMÍA Y CRÉDITO PÚBLICO

SECRETARÍA DE ECONOMÍA Y CRÉDITO PÚBLICO

SECRETARÍA DE ECONOMÍA Y CRÉDITO PÚBLICO

SECRETARÍA DE ECONOMÍA Y CRÉDITO PÚBLICO

SECRETARÍA DE ECONOMÍA Y CRÉDITO PÚBLICO

SECRETARÍA DE ECONOMÍA Y CRÉDITO PÚBLICO

SECRETARÍA DE ECONOMÍA Y CRÉDITO PÚBLICO

SECRETARÍA DE ECONOMÍA Y CRÉDITO PÚBLICO

SECRETARÍA DE ECONOMÍA Y CRÉDITO PÚBLICO

SECRETARÍA DE ECONOMÍA Y CRÉDITO PÚBLICO

SECRETARÍA DE ECONOMÍA Y CRÉDITO PÚBLICO

2020 LEONIA VICARIO

000378



SEPTIMAMENTE, con fundamento en el artículo 67, párrafo segundo, de la Ley de Protección y Defensa al Usuario de Servicios Financieros, solicítase nuevamente a BANCO MERCANTIL DEL NORTE S.A., INSTITUCIÓN DE BANCA MÚLTIPLE, GRUPO FINANCIERO BANORTE que, con anterioridad a hasta el momento de la celebración de la audiencia de conciliación, exhiba y presente de manera legible todos los documentos emitidos con motivo de la suscripción del contrato número 0840005143, todos los datos y elementos en relación con el servicio de banca electrónica, solicite y pague de recibido del dispositivo electrónico de seguridad (token) y claves de acceso asignados a su titular de la cuenta número 0840005143; las respuestas que en su caso entregue a su cliente reclamante, así como el soporte de las mismas, con motivo de la operación no reconocida; los Estados de Cuenta del periodo que comprende de la mes de Diciembre del 2019 a la fecha correspondiente a la cuenta número 0840005143; y todos los elementos que se consideren pertinentes siempre y cuando estén directamente relacionados con la reclamación, permitiendo de que, en caso de no hacerlo se emplazará e impondrá la multa prevista en el artículo 93 y 94, fracción III, inciso a), de la citada Ley.

DECIMO.- Expóndase copia autógrafa de la presente acta a los asistentes, con lo que se da por terminada la presente audiencia siendo las 13:30 horas con treinta minutos de la fecha en que se actúa, firmando al calce los que en ella intervinieron.

NOVENO.- De los anteriores acuerdos quedaron debidamente notificados los comparecientes. Así lo proveyó y firma, el LIC. FELIPE ALBERTO ATHIE HERRERA, en mi carácter de Titular de la Unidad de Atención a Usuarios "BB9" en San Luis Potosí, adscrito a la Dirección de Control y Supervisión "BB2", de la Comisión Nacional para la Protección y Defensa de los Usuarios de Servicios Financieros, en ejercicio directo de las facultades otorgadas a esta Unidad Administrativa Desconcentrada, quien es asistido en este acto por el LIC. DANIEL DE LEÓN HERNÁNDEZ, Servidor Público adscrito a la Unidad de Atención a Usuarios "BB9" con funciones de Conciliador, con fundamento en los artículos 1º, 3º, 4º, 5º, primer párrafo, II, fracciones II y III, 28, 29, 60, 61, 63, 64, 65, 66, 67, 68, fracciones I, I Bis, II, III, IV, VI, VII, párrafo primero y cuarto, VIII y IX, 69, 71, 94, fracciones III, incisos a), b), y c), IV, IV Bis, V y VI de la Ley de Protección y Defensa al Usuario de Servicios Financieros; así como en los artículos 1º, 2º, fracción II y último párrafo, 3º fracción VI, 4º fracción III, numeral 2, inciso b), subinciso i, 6º, fracción XXII, 15, fracciones IX, XIV y último párrafo, 39, fracciones I, VIII, IX, X y XLV, 40 y 41, primer párrafo; así como Primero, Segundo, Cuarto y Quinto Transitorios, del Estatuto Orgánico de esta Comisión Nacional, publicado en el Diario Oficial de la Federación el día 15 de julio de 2019, vigente a la fecha de emisión del presente acto. CONSTE.

EL TITULAR DE LA UNIDAD DE ATENCIÓN

LIC. FELIPE ALBERTO ATHIE HERRERA

EL CONCILIADOR

LIC. DANIEL DE LEÓN HERNÁNDEZ

EL USUARIO

LIC. HECTOR AVILES FERNÁNDEZ EN REPRESENTACIÓN DE CONSEJO ESTATAL ELECTORAL Y DE PARTICIPACIÓN CIUDADANA DE SAN LUIS POTOSÍ

REPRESENTANTE INSTITUCIÓN

LIC. JOSÉ MENDOZA BRIONES



**COMISIÓN NACIONAL PARA LA PROTECCIÓN
Y DEFENSA DE LOS USUARIOS DE
SERVICIOS FINANCIEROS
DELEGACIÓN SAN LUIS POTOSÍ.**

19 FEB. 2020
11:30 h
Reclamación presentada por:
CONSEJO ESTATAL ELECTORAL Y DE PARTICIPACIÓN CIUDADANA DE SAN LUIS POTOSÍ
CONSEJO ESTATAL ELECTORAL DE PARTICIPACIÓN CIUDADANA
Expediente: 2020/240/123
SECRETARÍA EJECUTIVA

JOSE MENDOZA BRIONES, en mi carácter de apoderado legal de **BANCO MERCANTIL DEL NORTE, S.A., INSTITUCIÓN DE BANCA MULTIPLE, GRUPO FINANCIERO BANORTE**, personalidad debidamente acreditada ante esa H. Comisión, ante usted con el debido respeto comparezco para exponer:

INFORME

Con relación al requerimiento efectuado a mi poderdante, rindo el presente en los términos que marca la ley de la materia, dando contestación de manera razonada a todos y cada uno de los hechos de su escrito inicial de reclamación, no manifestándome respecto de los hechos propios del reclamante:

Se informa que la presente reclamación la cual se ampara bajo el folio en referencia y mediante la cual solicita la restitución del importe señalado derivado de CARGOS que no reconoce haber efectuado como cargo a su cuenta mediante el servicio de (BXI)

Nos permitimos informarle que se ha determinado como IMPROCEDENTE, toda vez que de acuerdo a las evidencias recabadas por Canales Alternos (ANEXO 24 HOJAS) el presente caso se señala como un proceso normal de la operación del servicio, ya que según los registros de los sistemas internos de la institución, las operaciones fueron realizadas por un usuario valido utilizando los elementos de seguridad asignados por lo que el hecho reclamado no puede ser imputado a mi poderdante de manera directa ya que es responsabilidad del usuario el cierre de la aplicación y / o portal una vez que termine de utilizarlo.

El reclamante no desconoce el servicio, no contraviéndose la relación contractual y adicional en su escrito refiere haber ingresado con sus usuarios y contraseñas lo cual no puede ser imputable a la institución.

En ese sentido, las operaciones no reconocidas por la reclamante fueron realizadas con las credenciales de acceso del usuario, no presentando irregularidad alguna, aprobándose todos los dispositivos de seguridad los cuales son los siguientes:

- 1.- IDENTIFICACION: Individualiza al cliente y se integra por un conjunto de caracteres alfanuméricos.
- 2.- CONTRASEÑA: Conjunto de números y/o letras con el cual se relaciona el Uso de este dispositivo.
- 3.- TOKEN: Instrumento físico que arroja de manera periódica distintas combinaciones numéricas.

Conforme a lo señalado, en su defecto se deberá proceder ante la autoridad judicial correspondiente, donde se contempla una etapa de ofrecimiento y desahogo de pruebas, por lo que en base a los argumentos citados y atendiendo a que esta H. Comisión tiene como finalidad arbitrar las diferencias de manera imparcial conforme a la jurisprudencia que enseguida se transcribe y sólo puede actuar de manera limitada como conciliador en la solución de conflictos, implicando lo anterior que las funciones de conciliación no prejuzgan en cuanto al fondo de las



cuestiones planteadas, por lo que solicito se de por concluida la presente reclamación, dejando a salvo los derechos de mi representada, dejándose sin efecto cualquier apercibimiento de sanción.

Registro No. 185432

Localización:

Novena Época

Instancia: Primera Sala

Fuente: Semanario Judicial de la Federación y su Gaceta XVI, Diciembre de 2002

Página: 48

Tesis: 1a./J. 84/2002

Jurisprudencia

Materia(s): Administrativa

COMISIÓN NACIONAL PARA LA PROTECCIÓN Y DEFENSA DE LOS USUARIOS DE SERVICIOS FINANCIEROS. EN EL PROCEDIMIENTO INSTAURADO PARA ATENDER LAS CONSULTAS Y RECLAMACIONES DE AQUÉLLOS, NO REALIZA FUNCIONES JURISDICCIONALES, SINO DE MERA CONCILIACIÓN EN EL ÁMBITO ADMINISTRATIVO.

De lo dispuesto en el artículo 5o. de la Ley de Protección y Defensa al Usuario de Servicios Financieros, se desprende que la referida comisión tiene como finalidad promover, asesorar, proteger y defender los derechos de los usuarios frente a las instituciones financieras y arbitrar las diferencias, de manera imparcial, lo cual se traduce en la creación de esquemas de protección al público usuario de dichos servicios, como el procedimiento instaurado para atender las consultas y reclamaciones de aquellos usuarios, donde la comisión sólo puede actuar de manera limitada como conciliador y árbitro en la solución de conflictos, instancia que sólo constituye una vía de solución alterna a los procedimientos judiciales, para contribuir a eliminar las irregularidades que se cometan en la prestación de los servicios financieros, de manera que se trata de un medio organizado de heterocomposición voluntaria, en prevención de controversias judiciales entre las instituciones financieras y los particulares usuarios del servicio, esto es, el procedimiento que la mencionada ley prevé ante la referida comisión fue creado como un medio institucional de prevención de conflictos, porque la circunstancia de que, en el ámbito administrativo, el contenido de las funciones de conciliación y arbitraje, se defina más por la calidad de los particulares accionistas, que por la resolución objetiva de conflictos entre iguales, desde el punto de vista procesal, no es más que la manifestación tuitiva del Estado, a favor de los intereses más desprotegidos, lo cual se corrobora si se atiende a que así también acontece en el campo de la procuración de los consumidores, los trabajadores y los campesinos. Lo anterior implica que las funciones de conciliación no prejuzgan en cuanto al fondo de las cuestiones planteadas, ni el pronunciamiento de la citada comisión constituye una resolución jurisdiccional, pues sus efectos propios no coinciden con los de una sentencia, y la consecuencia de ello es que el derecho de los usuarios y de las instituciones financieras permanece intacto y expedito para accionar ante las instancias judiciales; de ahí que la tramitación de la reclamación ante la citada comisión, no agrega ni disminuye el derecho de las partes. De lo anterior debe concluirse que el mencionado ordenamiento legal no autoriza a aquella comisión a ejercitar una función jurisdiccional, pues se trata sólo de una instancia de mera conciliación en el ámbito administrativo, tan es así que sus pronunciamientos carecen de la fuerza ejecutoria de una sentencia judicial, ya que se limitan a una decisión arbitral.

Amparo en revisión 15/2002. Aig México, Seguros Interamericana, S.A. de C.V. 12 de junio de 2002. Cinco votos. Ponente: Juventino V. Castro y Castro. Secretario: Teódulo Ángeles Espino.

Amparo en revisión 97/2002. Generali México, Compañía de Seguros, S.A. 19 de junio de 2002. Cinco votos. Ponente: Juan N. Silva Meza. Secretario: Pedro Arroyo Soto.



Amparo en revisión 66/2002. Banco Invex, S.A., Institución de Banca Múltiple, Invex Grupo Financiero. 25 de septiembre de 2002. Unanimidad de cuatro votos. Ausente: Humberto Román Palacios. Ponente: Olga Sánchez Cordero de García Villegas. Secretario: Heriberto Pérez Reyes.

Amparo en revisión 121/2002. Banco Santander Mexicano, S.A., Institución de Banca Múltiple, Grupo Financiero Santander Mexicano. 2 de octubre de 2002. Unanimidad de cuatro votos. Ausente: Juan N. Silva Meza. Ponente: Olga Sánchez Cordero de García Villegas. Secretario: Heriberto Pérez Reyes.

Amparo en revisión 149/2002. Banco Santander Mexicano, S.A., Institución de Banca Múltiple, Grupo Financiero Santander Mexicano. 9 de octubre de 2002. Unanimidad de cuatro votos. Ausente: Juan N. Silva Meza. Ponente: Olga Sánchez Cordero de García Villegas. Secretario: Heriberto Pérez Reyes.

Tesis de jurisprudencia 84/2002. Aprobada por la Primera Sala de este Alto Tribunal, en sesión de trece de noviembre de dos mil dos, por unanimidad de cinco votos de los señores Ministros: presidente Juan N. Silva Meza, Juventino V. Castro y Castro, Humberto Román Palacios, José de Jesús Gudiño Pelayo y Olga Sánchez Cordero de García Villegas.

CONSEJO ESTATAL ELECTORAL
Y DE PARTICIPACIÓN CIUDADANA
SECRETARÍA EJECUTIVA

Esperamos que la información aquí presentada les sea de utilidad, reiterándoles el compromiso de servicio que tenemos con esta H. Comisión.

Sin más por el momento reciban un cordial saludo poniéndonos a sus órdenes para cualquier comentario o aclaración al respecto.

Por lo antes expuesto, a esta H. Comisión Nacional para la Protección y Defensa de los Usuarios de Servicios Financieros, atentamente pido se sirva:

UNICO.-Teneme por presentado en los términos señalados en el presente escrito con la personalidad que ostento, dando debido cumplimiento a lo establecido por el artículo 68 de la Ley de Protección y Defensa al Usuario de Servicios Financieros y a lo ordenado por esa Comisión Nacional Para la Protección y Defensa de los Usuarios de Servicios Financieros Delegación San Luis Potosí, solicitando se dé por concluida la presente reclamación.

ATENTAMENTE
LIC. JOSE MENDOZA BRIONES

El presente documento es un Informe de la Dirección General Adjunta de Canales Alternos, con respecto al caso del cliente **CONSEJO ESTATAL ELECTORAL Y DE PARTICIPACION CIUDA** donde reporta cargos no reconocidos a través del canal Banorte en su Empresa (BEM) conformado por:



CONSEJO ESTATAL ELECTORAL Y DE PARTICIPACION CIUDA
SECRETARÍA DE ECONOMÍA

- 1.- Reporte de centro de contacto.
- 2.- Pantalla BEM Central:
- 3.- Usuarios Activos:
- 4.- Bitácora de Movimientos de BEM.

1.- Reporte de Centro de Contacto:

Cliente: CONSEJO ESTATAL ELECTORAL Y DE PARTICIPACION CIUDA

Numero de cliente: 06862569

Cuenta afectada: 0840005143

Id BEM: 3856

Id usuario: 958967

Fecha de reclamo: 16/12/2019

| Cuenta | FOLIO | No de mov | Fecha | Concepto | Importe |
|-----------|------------|-----------|------------|---|----------------|
| 840005143 | 1912156287 | 70371 | 16/12/2019 | 8846 COMPRA ORDEN DE -4,999,934.89 BCO:127 CVE RASTREO: 8846APAC201912160888603024 | \$4,999,934.89 |

A continuación, se muestra la pantalla del sistema central del Banco, donde se muestra que la transacción es registrada: Se puede observar claramente que por el CR: 8846 la transacción fue realizada a través de su BEM

```

----- LINEAS A PANTALLA -----
CONSULTA DE MOVIMIENTOS                                16-12-19
C.C.C. ....: 0161 0840005143          PESOS          DE 16-12-19 A 16-12-19
TITULAR ....: CONSEJO ESTATAL ELECTORAL Y DE
SALDO .....:          926,572.11          DISPONIBLE:          926,572.11

FECHA_CENT_OPERACION      IMPORTE      SALDO      NUM.MOV.
14-12 0516 CHEQ 060937185          -2,908.00          462,808.45          70368
HDMG01017AS:
16-12 8106 VENC. CAP. MDD          17,306,822.79          17,769,691.24          70369
CONTRATO 6098776284 FOLIO 42103112 16/12
16-12 8106 INTERES MDD              5,313.16          17,775,644.40          70370
CONTRATO 6098779284 FOLIO 42103112 16/12
16-12 8846 COMPRA ORDEN DE          -4,999,934.89          12,775,609.51          70371
0161219 -REFERENCIA CTA/CLASE: 127650013775896983, BEM SPEI
BCO:127 BENEF: Leslie Paola De Gant (DATO NO VERIF
POR ESTA INST), fact 1921
CVE RASTREO: 8846APAC201912160888603024 RFC: CAGL910123CR1
IVA: 600000000000.00 AZTECA          HORA LTO: 10:32:10
16-12 8846 COMISION ORDEN          -5.00          12,775,604.51          70372
REFERENCIA: 0161219
16-12 8846 I.V.A. ORDEN DE          -0.80          12,775,603.71          70373
REFERENCIA: 0161219
-----
Másc: a
01/001
    
```



CONSEJO ESTATAL ELECTORAL
Y DE PARTICIPACIÓN CIUDADANA
SECRETARÍA EJECUTIVA

2.- Pantalla BEM Central:

IdEmpresa 3856
 Cliente Soluciones WEB 3856
 Razón Social CONSEJO ESTATAL ELECTORAL
 RFC CEE000114ND6
 Numero de Contrato
 SIC 06862569
 Esquema de Cobro Plan 5
 Cuenta de Cargo 0840005143
 Tipo Cobro Comisión Cuenta centralizada
 Estatus Pre-Activo
 CR del Cliente OF MATRIZ
 Habilitación de Cuentas Delay
 Login Admin. ceebj65 dm
 Nombre Admin. LAURA ELENA FONSECA LEAL
 Contacto 1 HECTOR AVILES FERNANDEZ
 E-mail Contacto 1
 Tel. Contacto 1 0148332470
 Contacto 2
 E-mail Contacto 2
 Tel. Contacto 2
 Ejecutivo Samuel Ramirez
 Capturó PROCESO AUTOMATICO
 Fecha Capturó 29/03/2005 09:16:19 a.m.
 Última Modificación 16/12/2019 01:20:57 p.m.
 Usuario Modifico BTE_R.V.L.

3.- Usuarios Activos:

| Nombre | Apellido | Identificación | Estado | Clave | Fecha | Operación | Fecha | Operación | Fecha |
|-------------|----------|------------------|-----------|-----------|-----------|------------|----------------|---------------------------------|----------------|
| Cecilia | Almendez | 1434727 10nbn803 | Activo | 155135251 | Activo | Activo | 14/03/2018 | | 30/06/2016 |
| | Nieto | | | | | | 03:10:48 p. m. | Activo | 10:39:47 a. m. |
| Martha | Gallegor | 1374577 1727p02 | Activo | 400880791 | Activo | 28/06/2018 | 11:07:15 a. m. | Contraseña y/o Token incorrecto | 26/05/2015 |
| | Ojeda | | | | | | 11:07:15 a. m. | Contraseña y/o Token incorrecto | 05:14:51 p. m. |
| CP DANIEL | GALVAN | 958967 ceebj601 | Activo | 408098607 | Activo | 13/03/2018 | 10:46:33 a. m. | Contraseña y/o Token incorrecto | 13/03/2018 |
| | RIOS | | | | | | 10:46:32 a. m. | Contraseña y/o Token incorrecto | 21/09/2004 |
| LAURA ELENA | FONSECA | 958968 ceebj6dm | Bloqueado | 408098611 | Bloqueado | 30/04/2019 | 11:00:01 p. m. | Inactividad | 21/09/2004 |
| | LEAL | | | | | | 11:00:01 p. m. | Inactividad | 12:44:59 p. m. |

• Se marca con rojo usuario que realizo las operaciones no reconocidas

4. Bitácora de Movimientos de BEM:

Pantalla 1:



| ID Canal | Usuario | IP | Fecha | Hora | Operación | Resultado | Comentarios | Moneda |
|----------|---------|---------------|----------------|------------|------------|-----------|--|--------|
| BEM 102 | 1374577 | 1727rp028846 | 189.157.210.60 | 2019-12-13 | 08:30:3856 | 1 | Consultas / Resumen de cuentas - Consulta | 0 |
| BEM 1336 | 1374577 | 1727rp028846 | 189.157.210.60 | 2019-12-13 | 08:33:3856 | 1 | Consulta Usuario | 0 |
| BEM 1203 | 1374577 | 1727rp028846 | 189.157.210.60 | 2019-12-13 | 08:34:3856 | 1 | Preferencias / Dar de alta Cuentas - Modificar | 0 |
| BEM 1210 | 1374577 | 1727rp028846 | 189.157.210.60 | 2019-12-13 | 08:45:3856 | 1 | Preferencias / Dar de alta Proveedores - Guardar | 0 |
| BEM 1203 | 1374577 | 1727rp028846 | 189.157.210.60 | 2019-12-13 | 08:46:3856 | 1 | Preferencias / Dar de alta Cuentas - Verificar | 0 |
| BEM 1336 | 1374577 | 1727rp028846 | 189.157.210.60 | 2019-12-13 | 08:46:3856 | 1 | Consulta Usuario | 0 |
| BEM 1336 | 1374577 | 1727rp028846 | 189.157.210.60 | 2019-12-13 | 08:46:3856 | 1 | Consulta Usuario | 0 |
| BEM 1203 | 1374577 | 1727rp028846 | 189.157.210.60 | 2019-12-13 | 08:49:3856 | 1 | Preferencias / Dar de alta Cuentas - Guardar | 0 |
| BEM 1203 | 1374577 | 1727rp028846 | 189.157.210.60 | 2019-12-13 | 08:49:3856 | 1 | Preferencias / Dar de alta Cuentas - Guardar | 0 |
| BEM 1203 | 1374577 | 1727rp028846 | 189.157.210.60 | 2019-12-13 | 08:49:3856 | 1 | Preferencias / Dar de alta Cuentas - Guardar | 0 |
| BEM 4034 | 1374577 | 1727rp028846 | 189.157.210.60 | 2019-12-13 | 08:51:3856 | 1 | Consultas / Operaciones Programadas - Consulta | 0 |
| BEM 202 | 1374577 | 1727rp028846 | 189.157.210.60 | 2019-12-13 | 08:51:3856 | 1 | Transferencias / Cuentas Banorte / Cuentas Tercero | 0 |
| BEM 4034 | 1374577 | 1727rp028846 | 189.157.210.60 | 2019-12-13 | 08:54:3856 | 1 | Consultas / Operaciones Programadas - Consulta | 0 |
| BEM 203 | 1374577 | 1727rp028846 | 189.157.210.60 | 2019-12-13 | 08:54:3856 | 0 | Transferencias / Otros Bancos Nacional / SPEI (Mis | 0 |
| BEM 4034 | 1374577 | 1727rp028846 | 189.157.210.60 | 2019-12-13 | 08:57:3856 | 1 | Consultas / Operaciones Programadas - Consulta | 0 |
| BEM 203 | 1374577 | 1727rp028846 | 189.157.210.60 | 2019-12-13 | 08:57:3856 | 1 | Transferencias / Otros Bancos Nacional / SPEI (Mis | 0 |
| BEM 4034 | 1374577 | 1727rp028846 | 189.157.210.60 | 2019-12-13 | 08:58:3856 | 1 | Consultas / Operaciones Programadas - Consulta | 0 |
| BEM 203 | 1374577 | 1727rp028846 | 189.157.210.60 | 2019-12-13 | 08:58:3856 | 1 | Transferencias / Otros Bancos Nacional / SPEI (Mis | 0 |
| BEM 4034 | 1374577 | 1727rp028846 | 189.157.210.60 | 2019-12-13 | 09:03:3856 | 1 | Consultas / Operaciones Programadas - Consulta | 0 |
| BEM 202 | 1374577 | 1727rp028846 | 189.157.210.60 | 2019-12-13 | 09:08:3856 | 1 | Transferencias / Cuentas Banorte / Cuentas Tercero | 0 |
| BEM 2 | 1374577 | Martha G8846 | 189.157.210.60 | 2019-12-13 | 09:03:3856 | 1 | LogOut Usuario | 0 |
| BEM 4034 | 1434727 | 10dnbn8018846 | 189.157.210.60 | 2019-12-13 | 09:05:3856 | 1 | Consultas / Operaciones Programadas - Consulta | 0 |
| BEM 203 | 1434727 | 10dnbn8018846 | 189.157.210.60 | 2019-12-13 | 09:05:3856 | 1 | Transferencias / Otros Bancos Nacional / SPEI (Mis | 0 |
| BEM 2 | 1434727 | Cecilia A8846 | 189.157.210.60 | 2019-12-13 | 09:08:3856 | 1 | LogOut Usuario | 0 |
| BEM 102 | 1374577 | 1727rp028846 | 189.157.210.60 | 2019-12-13 | 09:38:3856 | 1 | Consultas / Resumen de cuentas - Consulta | 0 |
| BEM 4034 | 1374577 | 1727rp028846 | 189.157.210.60 | 2019-12-13 | 09:39:3856 | 1 | Consultas / Operaciones Programadas - Consulta | 0 |
| BEM 203 | 1374577 | 1727rp028846 | 189.157.210.60 | 2019-12-13 | 09:39:3856 | 1 | Transferencias / Otros Bancos Nacional / SPEI (Mis | 0 |
| BEM 4034 | 1374577 | 1727rp028846 | 189.157.210.60 | 2019-12-13 | 09:49:3856 | 1 | Consultas / Operaciones Programadas - Consulta | 0 |
| BEM 203 | 1374577 | 1727rp028846 | 189.157.210.60 | 2019-12-13 | 09:49:3856 | 1 | Transferencias / Otros Bancos Nacional / SPEI (Mis | 0 |
| BEM 202 | 1374577 | 1727rp028846 | 189.157.210.60 | 2019-12-13 | 09:50:3856 | 1 | Transferencias / Otros Bancos Nacional / SPEI (Mis | 0 |

000385

El usuario Martha Gallegos Ojeda "f727rp02" registró inicio de sesión, realiza una serie de consultas, el día 13-12-2019, desde la IP 189.157.210.60 (IP de San Luis Potosí; Fuente: <https://www.iplocation.net/>).

El usuario Martha Gallegos Ojeda "f727rp02" realiza una serie de consultas, realiza una transferencia SPEI de la cuenta 0840005143 a la cuenta 002180087005343250 por la cantidad de \$1,168.70 el día 13-12-2019 desde la IP 189.157.210.60 (IP de San Luis Potosí; Fuente: <https://www.iplocation.net/>) a las 08:57 horas.

El usuario Martha Gallegos Ojeda "f727rp02" realiza una serie de consultas, realiza una transferencia SPEI de la cuenta 0840005143 a la cuenta 012700004662740568 por la cantidad de \$100.00 el día 13-12-2019 desde la IP 189.157.210.60 (IP de San Luis Potosí; Fuente: <https://www.iplocation.net/>) a las 08:58 horas. Finaliza sesión.

El usuario Cecilia Almendarez Nieto "10nbn803" registró inicio de sesión, realiza una serie de consultas, el día 13-12-2019, desde la IP 189.157.210.60 (IP de San Luis Potosí; Fuente: <https://www.iplocation.net/>).

El usuario Martha Gallegos Ojeda "f727rp02" realiza una serie de consultas, realiza una transmisión de nómina por la cantidad de \$218,763.00 el día 13-12-2019 desde la IP 189.157.210.60 (IP de San Luis Potosí; Fuente: <https://www.iplocation.net/>) a las 09:06 horas.

El usuario Martha Gallegos Ojeda "f727rp02" realiza una serie de consultas, realiza una transmisión de nómina por la cantidad de \$650,424.40 el día 13-12-2019 desde la IP 189.157.210.60 (IP de San Luis Potosí; Fuente: <https://www.iplocation.net/>) a las 09:07 horas.

El usuario Martha Gallegos Ojeda "f727rp02" registró inicio de sesión, realiza una serie de consultas, el día 13-12-2019, desde la IP 189.157.210.60 (IP de San Luis Potosí; Fuente: <https://www.iplocation.net/>).

El usuario Martha Gallegos Ojeda "f727rp02" realiza una serie de consultas, realiza una transferencia SPEI de la cuenta 0840005143 a la cuenta 012700004499812928 por la cantidad de \$4,315.00 el día 13-12-2019 desde la IP 189.157.210.60 (IP de San Luis Potosí; Fuente: <https://www.iplocation.net/>) a las 09:49 horas.

El usuario Martha Gallegos Ojeda "f727rp02" realiza una serie de consultas, realiza una transferencia SPEI de la cuenta 0840005143 a la cuenta 012700004499812928 por la cantidad de \$1,695.00 el día 13-12-2019 desde la IP 189.157.210.60 (IP de San Luis Potosí; Fuente: <https://www.iplocation.net/>) a las 09:50 horas.

Pantalla 2:

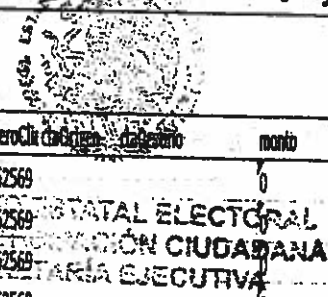

| IDCa | IDServ | IDUsuario | nombre | CA | CF | Dirección | PC | Ident | Acción | Descripción | Fecha de Creación | IDMsg | en Mensaje | Ejecución | NumeroCli | Canal | Clasificación | Estado | monio |
|------|--------|-----------|-----------|------|----------------|--|---------------------|-------|--------|--------------------------------|-------------------|-------|------------|-----------|-----------|-------|---------------|--------|-------|
| BEM | 4034 | 1374577 | f727rp02 | 8846 | 189.157.210.60 | Consultas / Operaciones Programadas - Consulta | 2019-12-13 09:51:38 | 56 | 1 | Operaciones Programadas - Co | 06862569 | | | | | | | | 0 |
| BEM | 202 | 1374577 | f727rp02 | 8846 | 189.157.210.60 | Transferencias / Cuentas Banorte / Cuentas Tercero | 2019-12-13 09:51:38 | 56 | 1 | Consulta Realizada Exitosa | 06862569 | | | | | | | | 0 |
| BEM | 4034 | 1374577 | f727rp02 | 8846 | 189.157.210.60 | Consultas / Operaciones Programadas - Consulta | 2019-12-13 09:52:38 | 56 | 1 | Operaciones Programadas - Co | 06862569 | | | | | | | | 0 |
| BEM | 202 | 1374577 | f727rp02 | 8846 | 189.157.210.60 | Transferencias / Cuentas Banorte / Cuentas Tercero | 2019-12-13 09:52:38 | 56 | 1 | Consulta Realizada Exitosa | 06862569 | | | | | | | | 0 |
| BEM | 4034 | 1374577 | f727rp02 | 8846 | 189.157.210.60 | Consultas / Operaciones Programadas - Consulta | 2019-12-13 09:52:38 | 56 | 1 | Operaciones Programadas - Co | 06862569 | | | | | | | | 0 |
| BEM | 202 | 1374577 | f727rp02 | 8846 | 189.157.210.60 | Transferencias / Cuentas Banorte / Cuentas Tercero | 2019-12-13 09:52:38 | 56 | 1 | Consulta Realizada Exitosa | 06862569 | | | | | | | | 0 |
| BEM | 4034 | 1374577 | f727rp02 | 8846 | 189.157.210.60 | Consultas / Operaciones Programadas - Consulta | 2019-12-13 09:52:38 | 56 | 1 | Operaciones Programadas - Co | 06862569 | | | | | | | | 0 |
| BEM | 202 | 1374577 | f727rp02 | 8846 | 189.157.210.60 | Transferencias / Cuentas Banorte / Cuentas Tercero | 2019-12-13 09:52:38 | 56 | 1 | Consulta Realizada Exitosa | 06862569 | | | | | | | | 0 |
| BEM | 4034 | 1374577 | f727rp02 | 8846 | 189.157.210.60 | Consultas / Operaciones Programadas - Consulta | 2019-12-13 09:53:38 | 56 | 1 | Operaciones Programadas - Co | 06862569 | | | | | | | | 0 |
| BEM | 202 | 1374577 | f727rp02 | 8846 | 189.157.210.60 | Transferencias / Cuentas Banorte / Cuentas Tercero | 2019-12-13 09:53:38 | 56 | 1 | Consulta Realizada Exitosa | 06862569 | | | | | | | | 0 |
| BEM | 4034 | 1374577 | f727rp02 | 8846 | 189.157.210.60 | Consultas / Operaciones Programadas - Consulta | 2019-12-13 09:54:38 | 56 | 1 | Operaciones Programadas - Co | 06862569 | | | | | | | | 0 |
| BEM | 202 | 1374577 | f727rp02 | 8846 | 189.157.210.60 | Transferencias / Cuentas Banorte / Cuentas Tercero | 2019-12-13 09:54:38 | 56 | 1 | Consulta Realizada Exitosa | 06862569 | | | | | | | | 0 |
| BEM | 4034 | 1374577 | f727rp02 | 8846 | 189.157.210.60 | Consultas / Operaciones Programadas - Consulta | 2019-12-13 09:54:38 | 56 | 1 | Operaciones Programadas - Co | 06862569 | | | | | | | | 0 |
| BEM | 203 | 1374577 | f727rp02 | 8846 | 189.157.210.60 | Transferencias / Otros Bancos Nacional / SPEI (Mis | 2019-12-13 09:54:38 | 56 | 1 | Consulta Realizada Exitosa | 06862569 | | | | | | | | 0 |
| BEM | 4034 | 1374577 | f727rp02 | 8846 | 189.157.210.60 | Consultas / Operaciones Programadas - Consulta | 2019-12-13 09:56:38 | 56 | 1 | Operaciones Programadas - Co | 06862569 | | | | | | | | 0 |
| BEM | 203 | 1374577 | f727rp02 | 8846 | 189.157.210.60 | Transferencias / Otros Bancos Nacional / SPEI (Mis | 2019-12-13 09:56:38 | 56 | 1 | Consulta Realizada Exitosa | 06862569 | | | | | | | | 0 |
| BEM | 4034 | 1374577 | f727rp02 | 8846 | 189.157.210.60 | Consultas / Operaciones Programadas - Consulta | 2019-12-13 10:04:38 | 56 | 1 | Operaciones Programadas - Co | 06862569 | | | | | | | | 0 |
| BEM | 203 | 1374577 | f727rp02 | 8846 | 189.157.210.60 | Transferencias / Otros Bancos Nacional / SPEI (Mis | 2019-12-13 10:04:38 | 56 | 1 | Consulta Realizada Exitosa | 06862569 | | | | | | | | 0 |
| BEM | 4034 | 1374577 | f727rp02 | 8846 | 189.157.210.60 | Consultas / Operaciones Programadas - Consulta | 2019-12-13 10:11:38 | 56 | 1 | Operaciones Programadas - Co | 06862569 | | | | | | | | 0 |
| BEM | 203 | 1374577 | f727rp02 | 8846 | 189.157.210.60 | Transferencias / Otros Bancos Nacional / SPEI (Mis | 2019-12-13 10:11:38 | 56 | 1 | Consulta Realizada Exitosa | 06862569 | | | | | | | | 0 |
| BEM | 2 | 1374577 | Martha G | 8846 | 189.157.210.60 | Logout Usuario | 2019-12-13 10:29:38 | 56 | 1 | | 06862569 | | | | | | | | 0 |
| BEM | 2 | 1434727 | Cecilia A | 8846 | 189.157.210.60 | Logout Usuario | 2019-12-13 10:42:38 | 56 | 1 | | 06862569 | | | | | | | | 0 |
| BEM | 102 | 1374577 | f727rp02 | 8846 | 189.157.210.60 | Consultas / Resumen de cuentas - Consulta | 2019-12-13 11:27:38 | 56 | 1 | Consulta Realizada Satisfactor | 06862569 | | | | | | | | 0 |
| BEM | 1348 | 1374577 | f727rp02 | 8846 | 189.157.210.60 | Consulta - Detallada de Movimientos Cheques | 2019-12-13 11:27:38 | 56 | 1 | Consulta realizada satisfactor | 06862569 | | | | | | | | 0 |
| BEM | 102 | 1374577 | f727rp02 | 8846 | 189.157.210.60 | Consultas / Resumen de cuentas - Consulta | 2019-12-13 11:29:38 | 56 | 1 | Consulta Realizada Satisfactor | 06862569 | | | | | | | | 0 |
| BEM | 1348 | 1374577 | f727rp02 | 8846 | 189.157.210.60 | Consulta - Detallada de Movimientos Cheques | 2019-12-13 11:30:38 | 56 | 1 | Consulta realizada satisfactor | 06862569 | | | | | | | | 0 |
| BEM | 1348 | 1374577 | f727rp02 | 8846 | 189.157.210.60 | Consulta - Detallada de Movimientos Cheques | 2019-12-13 11:30:38 | 56 | 1 | Consulta realizada satisfactor | 06862569 | | | | | | | | 0 |
| BEM | 102 | 1374577 | f727rp02 | 8846 | 189.157.210.60 | Consultas / Resumen de cuentas - Consulta | 2019-12-13 11:34:38 | 56 | 1 | Consulta Realizada Satisfactor | 06862569 | | | | | | | | 0 |
| BEM | 1348 | 1374577 | f727rp02 | 8846 | 189.157.210.60 | Consulta - Detallada de Movimientos Cheques | 2019-12-13 11:34:38 | 56 | 1 | Consulta realizada satisfactor | 06862569 | | | | | | | | 0 |
| BEM | 1348 | 1374577 | f727rp02 | 8846 | 189.157.210.60 | Consulta - Detallada de Movimientos Cheques | 2019-12-13 11:35:38 | 56 | 1 | Consulta realizada satisfactor | 06862569 | | | | | | | | 0 |
| BEM | 4034 | 1374577 | f727rp02 | 8846 | 189.157.210.60 | Consultas / Operaciones Programadas - Consulta | 2019-12-13 11:36:38 | 56 | 1 | Operaciones Programadas - Co | 06862569 | | | | | | | | 0 |
| BEM | 202 | 1374577 | f727rp02 | 8846 | 189.157.210.60 | Transferencias / Cuentas Banorte / Cuentas Tercero | 2019-12-13 11:36:38 | 56 | 1 | Consulta Realizada Exitosa | 06862569 | | | | | | | | 0 |
| BEM | 4034 | 1374577 | f727rp02 | 8846 | 189.157.210.60 | Consultas / Operaciones Programadas - Consulta | 2019-12-13 11:37:38 | 56 | 1 | Operaciones Programadas - Co | 06862569 | | | | | | | | 0 |

El usuario Martha Gallegos Ojeda "f727rp02" realiza una serie de consultas, realiza una transferencia entre cuentas Banorte de la cuenta 0840005143 a la cuenta 1058833527 por la cantidad de \$16,233.00 el día 13-12-2019 desde la IP 189.157.210.60 (IP de San Luis Potosí; Fuente: <https://www.iplocation.net/>) a las 09:52 horas.

El usuario Martha Gallegos Ojeda "f727rp02" realiza una serie de consultas, realiza una transferencia entre cuentas Banorte de la cuenta 0840005143 a la cuenta 1058833527 por la cantidad de \$20,302.00 el día 13-12-2019 desde la IP 189.157.210.60 (IP de San Luis Potosí; Fuente: <https://www.iplocation.net/>) a las 09:54 horas.

El usuario Martha Gallegos Ojeda "f727rp02" realiza una serie de consultas, realiza una transferencia SPEI de la cuenta 0840005143 a la cuenta 002180087005755877 por la cantidad de \$ 2,787.26 el día 13-12-2019 desde la IP 189.157.210.60 (IP de San Luis Potosí; Fuente: <https://www.iplocation.net/>) a las 09:56 horas.

El usuario Martha Gallegos Ojeda "f727rp02" realiza una serie de consultas, realiza una transferencia SPEI de la cuenta 0840005143 a la cuenta 002700012706296404 por la cantidad de \$ 6,855.60 el día 13-12-2019 desde la IP 189.157.210.60 (IP de San Luis Potosí; Fuente: <https://www.iplocation.net/>) a las 10:04 horas.

El usuario Martha Gallegos Ojeda "f727rp02" realiza una serie de consultas, realiza una transferencia SPEI de la cuenta 0840005143 a la cuenta 002180019906321938 por la cantidad de \$ 5,916.38 el día 13-12-2019 desde la IP 189.157.210.60 (IP de San Luis Potosí; Fuente: <https://www.iplocation.net/>) a las 10:11 horas.

El usuario Cecilia Almendarez Nieto "10nbn803" registró inicio de sesión, realiza una serie de consultas, el día 13-12-2019, desde la IP 189.157.210.60 (IP de San Luis Potosí; Fuente: <https://www.iplocation.net/>) y cierra sesión.

El usuario Martha Gallegos Ojeda "f727rp02" registró inicio de sesión, realiza una serie de consultas, el día 13-12-2019, desde la IP 189.157.210.60 (IP de San Luis Potosí; Fuente: <https://www.iplocation.net/>).

El usuario Martha Gallegos Ojeda "f727rp02" realiza una serie de consultas, realizo una transferencia entre cuentas Banorte de la cuenta 0637808839 a la cuenta 0828538091 por la cantidad de \$ 1,362,979.83 el día 13-12-2019 desde la IP 189.157.210.60 (IP de San Luis Potosí; Fuente: <https://www.iplocation.net/>) a las 11:43 horas.

El usuario Martha Gallegos Ojeda "f727rp02" realiza una serie de consultas, realizo una transferencia entre cuentas Banorte de la cuenta 0637808839 a la cuenta 0443014671 por la cantidad de \$ 46,543.22 el día 13-12-2019 desde la IP 189.157.210.60 (IP de San Luis Potosí; Fuente: <https://www.iplocation.net/>) a las 11:45 horas.

El usuario Martha Gallegos Ojeda "f727rp02" realiza una serie de consultas, realizo una transferencia entre cuentas Banorte de la cuenta 0637808839 a la cuenta 0817503879 por la cantidad de \$ 1,223,249.46 el día 13-12-2019 desde la IP 189.157.210.60 (IP de San Luis Potosí; Fuente: <https://www.iplocation.net/>) a las 11:46 horas.

El usuario Martha Gallegos Ojeda "f727rp02" realiza una serie de consultas, realizo una transferencia entre cuentas Banorte de la cuenta 0637808839 a la cuenta 0817503879 por la cantidad de \$ 38,745.86 el día 13-12-2019 desde la IP 189.157.210.60 (IP de San Luis Potosí; Fuente: <https://www.iplocation.net/>) a las 11:47 horas.

El usuario Martha Gallegos Ojeda "f727rp02" realiza una serie de consultas, realizo una transferencia SPEI de la cuenta 0637808839 a la cuenta 012180001107935312 por la cantidad de \$ 884,025.02 el día 13-12-2019 desde la IP 189.157.210.60 (IP de San Luis Potosí; Fuente: <https://www.iplocation.net/>) a las 11:48 horas.

El usuario Martha Gallegos Ojeda "f727rp02" realiza una serie de consultas, realizo una transferencia SPEI de la cuenta 0637808839 a la cuenta 012180001081944403 por la cantidad de \$ 35,915.35 el día 13-12-2019 desde la IP 189.157.210.60 (IP de San Luis Potosí; Fuente: <https://www.iplocation.net/>) a las 11:49 horas.

El usuario Martha Gallegos Ojeda "f727rp02" realiza una serie de consultas, realizo una transferencia SPEI de la cuenta 0637808839 a la cuenta 012180001127203024 por la cantidad de \$ 425,648.95 el día 13-12-2019 desde la IP 189.157.210.60 (IP de San Luis Potosí; Fuente: <https://www.iplocation.net/>) a las 11:50 horas.

El usuario Martha Gallegos Ojeda "f727rp02" realiza una serie de consultas, realizo una transferencia SPEI de la cuenta 0637808839 a la cuenta 012180001112909249 por la cantidad de \$ 17,025.93 el día 13-12-2019 desde la IP 189.157.210.60 (IP de San Luis Potosí; Fuente: <https://www.iplocation.net/>) a las 11:50 horas y finaliza sesión.

El usuario Cecilia Almendarez Nieto "10nbn803" registró inicio de sesión, realiza una serie de consultas, el día 13-12-2019, desde la IP 189.157.210.60 (IP de San Luis Potosí; Fuente: <https://www.iplocation.net/>) y cierra sesión.

El usuario Martha Gallegos Ojeda "f727rp02" registró inicio de sesión, realiza una serie de consultas, el día 13-12-2019, desde la IP 189.157.210.60 (IP de San Luis Potosí; Fuente: <https://www.iplocation.net/>).

Pantalla 4:

| idCa | idBen | idUsuari | nombreUs CR | Direccion | IPClient | Accion | Descripcion | FechaDeCreacion | idMsg | ex | MensajeEjecucion | NumeroCuenta | Origen | IdDestino | monto |
|------|-------|----------|-------------|-----------|----------------|--|--|-----------------------|-------|----|-----------------------------------|--------------|--------|-----------|---------|
| BEM | 4034 | 1374577 | f727rp02 | 8846 | 189.157.210.60 | Consultas / Operaciones Programadas - Consulta | Consultas / Operaciones Programadas - Consulta | 2019-12-13 12:15:3856 | 1 | | Operaciones Programadas - Co | 06862569 | | | 0 |
| BEM | 203 | 1374577 | f727rp02 | 8846 | 189.157.210.60 | Transferencias / Otros Bancos Nacional / SPEI (Mis | Transferencias / Otros Bancos Nacional / SPEI (Mis | 2019-12-13 12:15:3856 | 1 | | Consulta Realizada Exitosa | 06862569 | | | 0 |
| BEM | 4034 | 1374577 | f727rp02 | 8846 | 189.157.210.60 | Consultas / Operaciones Programadas - Consulta | Consultas / Operaciones Programadas - Consulta | 2019-12-13 12:17:3856 | 1 | | Operaciones Programadas - Co | 06862569 | | | 0 |
| BEM | 203 | 1374577 | f727rp02 | 8846 | 189.157.210.60 | Transferencias / Otros Bancos Nacional / SPEI (Mis | Transferencias / Otros Bancos Nacional / SPEI (Mis | 2019-12-13 12:17:3856 | 1 | | Consulta Realizada Exitosa | 06862569 | | | 0 |
| BEM | 4034 | 1374577 | f727rp02 | 8846 | 189.157.210.60 | Consultas / Operaciones Programadas - Consulta | Consultas / Operaciones Programadas - Consulta | 2019-12-13 12:19:3856 | 1 | | Operaciones Programadas - Co | 06862569 | | | 0 |
| BEM | 203 | 1374577 | f727rp02 | 8846 | 189.157.210.60 | Transferencias / Otros Bancos Nacional / SPEI (Mis | Transferencias / Otros Bancos Nacional / SPEI (Mis | 2019-12-13 12:19:3856 | 1 | | Consulta Realizada Exitosa | 06862569 | | | 0 |
| BEM | 4034 | 1374577 | f727rp02 | 8846 | 189.157.210.60 | Consultas / Operaciones Programadas - Consulta | Consultas / Operaciones Programadas - Consulta | 2019-12-13 12:20:3856 | 1 | | Operaciones Programadas - Co | 06862569 | | | 0 |
| BEM | 202 | 1374577 | f727rp02 | 8846 | 189.157.210.60 | Transferencias / Cuentas Banorte / Cuentas Tercero | Transferencias / Cuentas Banorte / Cuentas Tercero | 2019-12-13 12:20:3856 | 1 | | Consulta Realizada Exitosa | 06862569 | | | 0 |
| BEM | 4034 | 1374577 | f727rp02 | 8846 | 189.157.210.60 | Consultas / Operaciones Programadas - Consulta | Consultas / Operaciones Programadas - Consulta | 2019-12-13 12:20:3856 | 1 | | Operaciones Programadas - Co | 06862569 | | | 0 |
| BEM | 202 | 1374577 | f727rp02 | 8846 | 189.157.210.60 | Transferencias / Cuentas Banorte / Cuentas Tercero | Transferencias / Cuentas Banorte / Cuentas Tercero | 2019-12-13 12:20:3856 | 1 | | Consulta Realizada Exitosa | 06862569 | | | 0 |
| BEM | 203 | 1374577 | f727rp02 | 8846 | 189.157.210.60 | Transferencias / Otros Bancos Nacional / SPEI (Mis | Transferencias / Otros Bancos Nacional / SPEI (Mis | 2019-12-13 12:21:3856 | 1 | | Consulta Realizada Exitosa | 06862569 | | | 0 |
| BEM | 4034 | 1374577 | f727rp02 | 8846 | 189.157.210.60 | Consultas / Operaciones Programadas - Consulta | Consultas / Operaciones Programadas - Consulta | 2019-12-13 12:21:3856 | 1 | | Operaciones Programadas - Co | 06862569 | | | 0 |
| BEM | 202 | 1374577 | f727rp02 | 8846 | 189.157.210.60 | Transferencias / Cuentas Banorte / Cuentas Tercero | Transferencias / Cuentas Banorte / Cuentas Tercero | 2019-12-13 12:21:3856 | 1 | | Consulta Realizada Exitosa | 06862569 | | | 0 |
| BEM | 4034 | 1374577 | f727rp02 | 8846 | 189.157.210.60 | Consultas / Operaciones Programadas - Consulta | Consultas / Operaciones Programadas - Consulta | 2019-12-13 12:22:3856 | 1 | | Operaciones Programadas - Co | 06862569 | | | 0 |
| BEM | 202 | 1374577 | f727rp02 | 8846 | 189.157.210.60 | Transferencias / Cuentas Banorte / Cuentas Tercero | Transferencias / Cuentas Banorte / Cuentas Tercero | 2019-12-13 12:22:3856 | 1 | | Consulta Realizada Exitosa | 06862569 | | | 0 |
| BEM | 4034 | 1374577 | f727rp02 | 8846 | 189.157.210.60 | Consultas / Operaciones Programadas - Consulta | Consultas / Operaciones Programadas - Consulta | 2019-12-13 12:23:3856 | 1 | | Operaciones Programadas - Co | 06862569 | | | 0 |
| BEM | 202 | 1374577 | f727rp02 | 8846 | 189.157.210.60 | Transferencias / Cuentas Banorte / Cuentas Tercero | Transferencias / Cuentas Banorte / Cuentas Tercero | 2019-12-13 12:23:3856 | 1 | | Consulta Realizada Exitosa | 06862569 | | | 0 |
| BEM | 4034 | 1374577 | f727rp02 | 8846 | 189.157.210.60 | Consultas / Operaciones Programadas - Consulta | Consultas / Operaciones Programadas - Consulta | 2019-12-13 12:23:3856 | 1 | | Operaciones Programadas - Co | 06862569 | | | 0 |
| BEM | 203 | 1374577 | f727rp02 | 8846 | 189.157.210.60 | Transferencias / Otros Bancos Nacional / SPEI (Mis | Transferencias / Otros Bancos Nacional / SPEI (Mis | 2019-12-13 12:23:3856 | 1 | | Consulta Realizada Exitosa | 06862569 | | | 0 |
| BEM | 4034 | 1374577 | f727rp02 | 8846 | 189.157.210.60 | Consultas / Operaciones Programadas - Consulta | Consultas / Operaciones Programadas - Consulta | 2019-12-13 12:24:3856 | 1 | | Operaciones Programadas - Co | 06862569 | | | 0 |
| BEM | 203 | 1374577 | f727rp02 | 8846 | 189.157.210.60 | Transferencias / Otros Bancos Nacional / SPEI (Mis | Transferencias / Otros Bancos Nacional / SPEI (Mis | 2019-12-13 12:24:3856 | 1 | | Consulta Realizada Exitosa | 06862569 | | | 0 |
| BEM | 4034 | 1374577 | f727rp02 | 8846 | 189.157.210.60 | Consultas / Operaciones Programadas - Consulta | Consultas / Operaciones Programadas - Consulta | 2019-12-13 12:25:3856 | 1 | | Operaciones Programadas - Co | 06862569 | | | 0 |
| BEM | 203 | 1374577 | f727rp02 | 8846 | 189.157.210.60 | Transferencias / Otros Bancos Nacional / SPEI (Mis | Transferencias / Otros Bancos Nacional / SPEI (Mis | 2019-12-13 12:25:3856 | 1 | | Consulta Realizada Exitosa | 06862569 | | | 0 |
| BEM | 4034 | 1374577 | f727rp02 | 8846 | 189.157.210.60 | Consultas / Operaciones Programadas - Consulta | Consultas / Operaciones Programadas - Consulta | 2019-12-13 12:26:3856 | 1 | | Operaciones Programadas - Co | 06862569 | | | 0 |
| BEM | 203 | 1374577 | f727rp02 | 8846 | 189.157.210.60 | Transferencias / Otros Bancos Nacional / SPEI (Mis | Transferencias / Otros Bancos Nacional / SPEI (Mis | 2019-12-13 12:26:3856 | 1 | | Consulta Realizada Exitosa | 06862569 | | | 0 |
| BEM | 612 | 1434727 | 10hbn809 | 8846 | 189.157.210.60 | Servicios / Nomina / Transmisión SIGA / Pago de Nó | Servicios / Nomina / Transmisión SIGA / Pago de Nó | 2019-12-13 12:53:3856 | 0 | | Archivo ya existe, intente su tra | 06862569 | | | 0 |
| BEM | 602 | 1434727 | 10hbn809 | 8846 | 189.157.210.60 | Servicios / Nomina / Consulta Archivos SIGA - Pago | Servicios / Nomina / Consulta Archivos SIGA - Pago | 2019-12-13 12:55:3856 | 1 | | Consulta Realizada Exitosa | 06862569 | | | 18205.4 |
| BEM | 102 | 1374577 | f727rp02 | 8846 | 189.157.210.60 | Consultas / Resumen de cuentas - Consulta | Consultas / Resumen de cuentas - Consulta | 2019-12-13 12:55:3856 | 1 | | Consulta Realizada Satisfactor | 06862569 | | | 0 |

El usuario Martha Gallegos Ojeda "f727rp02" realiza una serie de consultas, realiza una transferencia SPEI de la cuenta 0637808839 a la cuenta 012700001136477496 por la cantidad de \$ 428,828.85 el día 13-12-2019 desde la IP 189.157.210.60 (IP de San Luis Potosí; Fuente: <https://www.iplocation.net/>) a las 12:17 horas.

El usuario Martha Gallegos Ojeda "f727rp02" realiza una serie de consultas, realiza una transferencia SPEI de la cuenta 0637808839 a la cuenta 012700001136478110 por la cantidad de \$ 20,745.32 el día 13-12-2019 desde la IP 189.157.210.60 (IP de San Luis Potosí; Fuente: <https://www.iplocation.net/>) a las 12:19 horas.

El usuario Martha Gallegos Ojeda "f727rp02" realiza una serie de consultas, realiza una transferencia entre cuentas Banorte de la cuenta 0637808839 a la cuenta 0840032086 por la cantidad de \$ 553,807.99 el día 13-12-2019 desde la IP 189.157.210.60 (IP de San Luis Potosí; Fuente: <https://www.iplocation.net/>) a las 12:21 horas.

El usuario Martha Gallegos Ojeda "f727rp02" realiza una serie de consultas, realiza una transferencia entre cuentas Banorte de la cuenta 0637808839 a la cuenta 0423103102 por la cantidad de \$ 16,614.22 el día 13-12-2019 desde la IP 189.157.210.60 (IP de San Luis Potosí; Fuente: <https://www.iplocation.net/>) a las 12:23 horas.

El usuario Martha Gallegos Ojeda "f727rp02" realiza una serie de consultas, realiza una transferencia SPEI de la cuenta 0637808839 a la cuenta 062180001311257988 por la cantidad de \$ 700,749.40 el día 13-12-2019 desde la IP 189.157.210.60 (IP de San Luis Potosí; Fuente: <https://www.iplocation.net/>) a las 12:24 horas.

El usuario Martha Gallegos Ojeda "f727rp02" realiza una serie de consultas, realiza una transferencia SPEI de la cuenta 0637808839 a la cuenta 062180001311280450 por la cantidad de \$ 21,022.46 el día 13-12-2019 desde la IP 189.157.210.60 (IP de San Luis Potosí; Fuente: <https://www.iplocation.net/>) a las 12:25 horas.

El usuario Martha Gallegos Ojeda "f727rp02" realiza una serie de consultas, realiza una transferencia SPEI de la cuenta 0637808839 a la cuenta 014700655072363270 por la cantidad de \$ 338,919.85 el día 13-12-2019 desde la IP 189.157.210.60 (IP de San Luis Potosí; Fuente: <https://www.iplocation.net/>) a las 12:26 horas.

El usuario Cecilia Almendarez Nieto "10nbn803" registró inicio de sesión, realiza una serie de consultas, el día 13-12-2019, desde la IP 189.157.210.60 (IP de San Luis Potosí; Fuente: <https://www.iplocation.net/>)

El usuario Cecilia Almendarez Nieto "10nbn803" realiza una serie de consultas, realiza una transmisión de nomina por la cantidad de \$18,205.40 el día 13-12-2019 desde la IP 189.157.210.60 (IP de San Luis Potosí; Fuente: <https://www.iplocation.net/>) a las 12:54 horas.

El usuario Martha Gallegos Ojeda "f727rp02" registró inicio de sesión, realiza una serie de consultas, el día 13-12-2019, desde la IP 189.157.210.60 (IP de San Luis Potosí; Fuente: <https://www.iplocation.net/>).

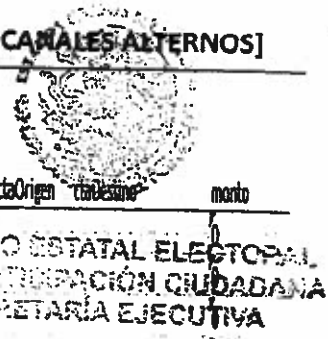

Pantalla 5:

| idCan | idSen | idUsuario | nombreUs | CR | Dirección | Cliente | Accion | Descripción | FechaDeCreacion | idMsg | ca Mensaje | Ejecucion | NumeroClt | daOrigen | condesione | monto |
|-------|-------|-----------|------------|------|----------------|---------|----------------------------------|------------------------------------|---------------------|-------|------------|---------------------------------------|-----------|----------|------------|-------|
| BEM | 1348 | 1374577 | 1727rp02 | 8846 | 189.157.210.60 | | Consulta | : Detallada de Movimientos Cheques | 2019-12-13 12:55:38 | 56 | 1 | Consulta realizada satisfactoriamente | 06862569 | | | 0 |
| BEM | 2 | 1434727 | Cecilia Ak | 8846 | 189.157.210.60 | | Logout | Usuario | 2019-12-13 12:55:38 | 56 | 1 | | 06862569 | | | 0 |
| BEM | 1348 | 1374577 | 1727rp02 | 8846 | 189.157.210.60 | | Consulta | : Detallada de Movimientos Cheques | 2019-12-13 12:55:38 | 56 | 1 | Consulta realizada satisfactoriamente | 06862569 | | | 0 |
| BEM | 4034 | 1374577 | 1727rp02 | 8846 | 189.157.210.60 | | Consultas / Operaciones | Programadas - Consulta | 2019-12-13 12:57:38 | 56 | 1 | Operaciones Programadas - Co | 06862569 | | | 0 |
| BEM | 208 | 1374577 | 1727rp02 | 8846 | 189.157.210.60 | | Transferencias / Otros Bancos | Nacional / SPEI (Mis | 2019-12-13 12:57:38 | 56 | 1 | Consulta Realizada Exitosamente | 06862569 | | | 0 |
| BEM | 4034 | 1374577 | 1727rp02 | 8846 | 189.157.210.60 | | Consultas / Operaciones | Programadas - Consulta | 2019-12-13 12:59:38 | 56 | 1 | Operaciones Programadas - Co | 06862569 | | | 0 |
| BEM | 208 | 1374577 | 1727rp02 | 8846 | 189.157.210.60 | | Transferencias / Otros Bancos | Nacional / SPEI (Mis | 2019-12-13 12:59:38 | 56 | 1 | Consulta Realizada Exitosamente | 06862569 | | | 0 |
| BEM | 4034 | 1374577 | 1727rp02 | 8846 | 189.157.210.60 | | Consultas / Operaciones | Programadas - Consulta | 2019-12-13 13:00:38 | 56 | 1 | Operaciones Programadas - Co | 06862569 | | | 0 |
| BEM | 202 | 1374577 | 1727rp02 | 8846 | 189.157.210.60 | | Transferencias / Cuentas Banorte | / Cuentas Tercero | 2019-12-13 13:00:38 | 56 | 1 | Consulta Realizada Exitosamente | 06862569 | | | 0 |
| BEM | 4034 | 1374577 | 1727rp02 | 8846 | 189.157.210.60 | | Consultas / Operaciones | Programadas - Consulta | 2019-12-13 13:01:38 | 56 | 1 | Operaciones Programadas - Co | 06862569 | | | 0 |
| BEM | 202 | 1374577 | 1727rp02 | 8846 | 189.157.210.60 | | Transferencias / Cuentas Banorte | / Cuentas Tercero | 2019-12-13 13:01:38 | 56 | 1 | Consulta Realizada Exitosamente | 06862569 | | | 0 |
| BEM | 4034 | 1374577 | 1727rp02 | 8846 | 189.157.210.60 | | Consultas / Operaciones | Programadas - Consulta | 2019-12-13 13:02:38 | 56 | 1 | Operaciones Programadas - Co | 06862569 | | | 0 |
| BEM | 202 | 1374577 | 1727rp02 | 8846 | 189.157.210.60 | | Transferencias / Cuentas Banorte | / Cuentas Tercero | 2019-12-13 13:02:38 | 56 | 1 | Consulta Realizada Exitosamente | 06862569 | | | 0 |
| BEM | 4034 | 1374577 | 1727rp02 | 8846 | 189.157.210.60 | | Consultas / Operaciones | Programadas - Consulta | 2019-12-13 13:03:38 | 56 | 1 | Operaciones Programadas - Co | 06862569 | | | 0 |
| BEM | 202 | 1374577 | 1727rp02 | 8846 | 189.157.210.60 | | Transferencias / Cuentas Banorte | / Cuentas Tercero | 2019-12-13 13:03:38 | 56 | 1 | Consulta Realizada Exitosamente | 06862569 | | | 0 |
| BEM | 4034 | 1374577 | 1727rp02 | 8846 | 189.157.210.60 | | Consultas / Operaciones | Programadas - Consulta | 2019-12-13 13:03:38 | 56 | 1 | Operaciones Programadas - Co | 06862569 | | | 0 |
| BEM | 208 | 1374577 | 1727rp02 | 8846 | 189.157.210.60 | | Transferencias / Otros Bancos | Nacional / SPEI (Mis | 2019-12-13 13:03:38 | 56 | 1 | Consulta Realizada Exitosamente | 06862569 | | | 0 |
| BEM | 4034 | 1374577 | 1727rp02 | 8846 | 189.157.210.60 | | Consultas / Operaciones | Programadas - Consulta | 2019-12-13 13:04:38 | 56 | 1 | Operaciones Programadas - Co | 06862569 | | | 0 |
| BEM | 208 | 1374577 | 1727rp02 | 8846 | 189.157.210.60 | | Transferencias / Otros Bancos | Nacional / SPEI (Mis | 2019-12-13 13:04:38 | 56 | 1 | Consulta Realizada Exitosamente | 06862569 | | | 0 |
| BEM | 4034 | 1374577 | 1727rp02 | 8846 | 189.157.210.60 | | Consultas / Operaciones | Programadas - Consulta | 2019-12-13 13:06:38 | 56 | 1 | Operaciones Programadas - Co | 06862569 | | | 0 |
| BEM | 202 | 1374577 | 1727rp02 | 8846 | 189.157.210.60 | | Transferencias / Cuentas Banorte | / Cuentas Tercero | 2019-12-13 13:06:38 | 56 | 1 | Consulta Realizada Exitosamente | 06862569 | | | 0 |
| BEM | 4034 | 1374577 | 1727rp02 | 8846 | 189.157.210.60 | | Consultas / Operaciones | Programadas - Consulta | 2019-12-13 13:06:38 | 56 | 1 | Operaciones Programadas - Co | 06862569 | | | 0 |
| BEM | 202 | 1374577 | 1727rp02 | 8846 | 189.157.210.60 | | Transferencias / Cuentas Banorte | / Cuentas Tercero | 2019-12-13 13:06:38 | 56 | 1 | Consulta Realizada Exitosamente | 06862569 | | | 0 |
| BEM | 4034 | 1374577 | 1727rp02 | 8846 | 189.157.210.60 | | Consultas / Operaciones | Programadas - Consulta | 2019-12-13 13:07:38 | 56 | 1 | Operaciones Programadas - Co | 06862569 | | | 0 |
| BEM | 202 | 1374577 | 1727rp02 | 8846 | 189.157.210.60 | | Transferencias / Cuentas Banorte | / Cuentas Tercero | 2019-12-13 13:07:38 | 56 | 1 | Consulta Realizada Exitosamente | 06862569 | | | 0 |
| BEM | 4034 | 1374577 | 1727rp02 | 8846 | 189.157.210.60 | | Consultas / Operaciones | Programadas - Consulta | 2019-12-13 13:07:38 | 56 | 1 | Operaciones Programadas - Co | 06862569 | | | 0 |
| BEM | 202 | 1374577 | 1727rp02 | 8846 | 189.157.210.60 | | Transferencias / Cuentas Banorte | / Cuentas Tercero | 2019-12-13 13:07:38 | 56 | 1 | Consulta Realizada Exitosamente | 06862569 | | | 0 |
| BEM | 4034 | 1374577 | 1727rp02 | 8846 | 189.157.210.60 | | Consultas / Operaciones | Programadas - Consulta | 2019-12-13 13:09:38 | 56 | 1 | Operaciones Programadas - Co | 06862569 | | | 0 |
| BEM | 202 | 1374577 | 1727rp02 | 8846 | 189.157.210.60 | | Transferencias / Cuentas Banorte | / Cuentas Tercero | 2019-12-13 13:09:38 | 56 | 1 | Consulta Realizada Exitosamente | 06862569 | | | 0 |
| BEM | 4034 | 1374577 | 1727rp02 | 8846 | 189.157.210.60 | | Consultas / Operaciones | Programadas - Consulta | 2019-12-13 13:11:38 | 56 | 1 | Operaciones Programadas - Co | 06862569 | | | 0 |



El usuario Martha Gallegos Ojeda "f727rp02" realiza una serie de consultas, realizo una transferencia SPEI de la cuenta 0637808839 a la cuenta 014700655072365090 por la cantidad de \$ 18,672.20 el día 13-12-2019 desde la IP 189.157.210.60 (IP de San Luis Potosí; Fuente: <https://www.iplocation.net/>) a las 12:59 horas.

El usuario Martha Gallegos Ojeda "f727rp02" realiza una serie de consultas, realizo una transferencia entre cuentas Banorte de la cuenta 0637808839 a la cuenta 0255529305 por la cantidad de \$ 1,197,801.09 el día 13-12-2019 desde la IP 189.157.210.60 (IP de San Luis Potosí; Fuente: <https://www.iplocation.net/>) a las 13:02 horas.

El usuario Martha Gallegos Ojeda "f727rp02" realiza una serie de consultas, realizo una transferencia entre cuentas Banorte de la cuenta 0637808839 a la cuenta 0255529305 por la cantidad de \$ 47,792.02 el día 13-12-2019 desde la IP 189.157.210.60 (IP de San Luis Potosí; Fuente: <https://www.iplocation.net/>) a las 13:03 horas.

El usuario Martha Gallegos Ojeda "f727rp02" realiza una serie de consultas, realizo una transferencia SPEI de la cuenta 0840005143 a la cuenta 058700000001166046 por la cantidad de \$ 9,744.00 el día 13-12-2019 desde la IP 189.157.210.60 (IP de San Luis Potosí; Fuente: <https://www.iplocation.net/>) a las 13:04 horas.

El usuario Martha Gallegos Ojeda "f727rp02" realiza una serie de consultas, realizo una transferencia entre cuentas Banorte de la cuenta 0840005143 a la cuenta 1039569928 por la cantidad de \$ 1,956.00 el día 13-12-2019 desde la IP 189.157.210.60 (IP de San Luis Potosí; Fuente: <https://www.iplocation.net/>) a las 13:07 horas.

El usuario Martha Gallegos Ojeda "f727rp02" realiza una serie de consultas, realizo una transferencia entre cuentas Banorte de la cuenta 0840005143 a la cuenta 0311950337 por la cantidad de \$ 4,250.00 el día 13-12-2019 desde la IP 189.157.210.60 (IP de San Luis Potosí; Fuente: <https://www.iplocation.net/>) a las 13:09 horas.

SECRETARÍA EJECUTIVA
CONSEJO ESTADAL DE PARTICIPACIÓN CIUDADANA

000394

El usuario CP Daniel Galván Ríos "ceebj601" realiza una serie de consultas, realizo una transferencia entre cuentas Banorte de la cuenta 0840005143 a la cuenta 1039569928 por la cantidad de \$ 1,956.00 el día 13-12-2019 desde la IP 189.157.210.60 (IP de San Luis Potosí; Fuente: <https://www.iplocation.net/>) a las 13:35 horas.

El usuario CP Daniel Galván Ríos "ceebj601" realiza una serie de consultas, realizo una transferencia entre cuentas Banorte de la cuenta 0840005143 a la cuenta 1058833527 por la cantidad de \$ 20,302.00 el día 13-12-2019 desde la IP 189.157.210.60 (IP de San Luis Potosí; Fuente: <https://www.iplocation.net/>) a las 13:35 horas.

El usuario CP Daniel Galván Ríos "ceebj601" realiza una serie de consultas, realizo una transferencia entre cuentas Banorte de la cuenta 0840005143 a la cuenta 1058833527 por la cantidad de \$ 16,233.00 el día 13-12-2019 desde la IP 189.157.210.60 (IP de San Luis Potosí; Fuente: <https://www.iplocation.net/>) a las 13:35 horas.

El usuario CP Daniel Galván Ríos "ceebj601" realiza una serie de consultas, realizo una transferencia SPEI de la cuenta 0840005143 a la cuenta 05870000001166046 por la cantidad de \$9,744.00 el día 13-12-2019 desde la IP 189.157.210.60 (IP de San Luis Potosí; Fuente: <https://www.iplocation.net/>) a las 13:36 horas.

El usuario CP Daniel Galván Ríos "ceebj601" realiza una serie de consultas, realizo una transferencia SPEI de la cuenta 0840005143 a la cuenta 002180019906321938 por la cantidad de \$ 5,916.38 el día 13-12-2019 desde la IP 189.157.210.60 (IP de San Luis Potosí; Fuente: <https://www.iplocation.net/>) a las 13:36 horas.

El usuario CP Daniel Galván Ríos "ceebj601" realiza una serie de consultas, realizo una transferencia SPEI de la cuenta 0840005143 a la cuenta 002700012706296404 por la cantidad de \$ 6,855.60 el día 13-12-2019 desde la IP 189.157.210.60 (IP de San Luis Potosí; Fuente: <https://www.iplocation.net/>) a las 13:36 horas.

El usuario CP Daniel Galván Ríos "ceebj601" realiza una serie de consultas, realizo una transferencia SPEI de la cuenta 0840005143 a la cuenta 002180087005755877 por la cantidad de \$ 2,787.26 el día 13-12-2019 desde la IP 189.157.210.60 (IP de San Luis Potosí; Fuente: <https://www.iplocation.net/>) a las 13:36 horas.

El usuario CP Daniel Galván Ríos "ceebj601" realiza una serie de consultas, realizo una transferencia SPEI de la cuenta 0840005143 a la cuenta 012700004499812928 por la cantidad de \$ 1,695.00 el día 13-12-2019 desde la IP 189.157.210.60 (IP de San Luis Potosí; Fuente: <https://www.iplocation.net/>) a las 13:36 horas.

El usuario CP Daniel Galván Ríos "ceebj601" realiza una serie de consultas, realizo una transferencia SPEI de la cuenta 0840005143 a la cuenta 012700004499812928 por la cantidad de \$ 4,315.00 el día 13-12-2019 desde la IP 189.157.210.60 (IP de San Luis Potosí; Fuente: <https://www.iplocation.net/>) a las 13:36 horas.

El usuario CP Daniel Galván Ríos "ceebj601" realiza una serie de consultas, realizo una transferencia SPEI de la cuenta 0840005143 a la cuenta 012700004662740568 por la cantidad de \$ 100.00 el día 13-12-2019 desde la IP 189.157.210.60 (IP de San Luis Potosí; Fuente: <https://www.iplocation.net/>) a las 13:36 horas.

El usuario CP Daniel Galván Ríos "ceebj601" realiza una serie de consultas, realizo una transferencia SPEI de la cuenta 0840005143 a la cuenta 002180087005343250 por la cantidad de \$ 1,168.70 el día 13-12-2019 desde la IP 189.157.210.60 (IP de San Luis Potosí; Fuente: <https://www.iplocation.net/>) a las 13:36 horas.

El usuario CP Daniel Galván Ríos "ceebj601" realiza una serie de consultas, realizo una transmisión de nómina por la cantidad de \$650,424.40 el día 13-12-2019 desde la IP 189.157.210.60 (IP de San Luis Potosí; Fuente: <https://www.iplocation.net/>) a las 13:38 horas.

El usuario CP Daniel Galván Ríos "ceebj601" realiza una serie de consultas, realizo una transmisión de nómina por la cantidad de \$218,763.00 el día 13-12-2019 desde la IP 189.157.210.60 (IP de San Luis Potosí; Fuente: <https://www.iplocation.net/>) a las 13:39 horas y cierra sesión.

El usuario Martha Gallegos Ojeda "f727rp02" registró inicio de sesión, realiza una serie de consultas, el día 13-12-2019, desde la IP 189.157.210.60 (IP de San Luis Potosí; Fuente: <https://www.iplocation.net/>).

Pantalla 7:

| idCa | idServicio | idUsuario | idMódulo | idCP | idDireccion | idCliente | idAccion | idDescripcion | FechaDeCreacion | idMsg | idMensajeEjecucion | NumeroClt | idEstado | idDestino | monto |
|---------|------------|-----------|----------|----------------|--|-----------------------|----------|----------------------------------|-----------------|-------|--------------------|-----------|----------|-----------|----------|
| BEM602 | 1374577 | 1727rp02 | 8846 | 189.157.210.60 | Servicios / Nomina / Consulta Archivos SIGA - Pago | 2019-12-13 13:50:3856 | 1 | Consulta Realizada Exitosamente | 06862569 | | | | | | 869187.4 |
| BEM602 | 1374577 | 1727rp02 | 8846 | 189.157.210.60 | Servicios / Nomina / Consulta Archivos SIGA - Pago | 2019-12-13 13:50:3856 | 1 | Consulta Realizada Exitosamente | 06862569 | | | | | | 887392.8 |
| BEM102 | 958967 | ceebj601 | 8846 | 189.157.210.60 | Consultas / Resumen de cuentas - Consulta | 2019-12-13 13:53:3856 | 1 | Consulta Realizada Satisfactoria | 06862569 | | | | | | |
| BEM612 | 958967 | ceebj601 | 8846 | 189.157.210.60 | Dispersa: Transmisión | 2019-12-13 13:54:3856 | 1 | | 06862569 | | | | | | 18205.4 |
| BEM4034 | 1374577 | 1727rp02 | 8846 | 189.157.210.60 | Consultas / Operaciones Programadas - Consulta | 2019-12-13 13:54:3856 | 1 | Operaciones Programadas - Co | 06862569 | | | | | | 0 |
| BEM202 | 1374577 | 1727rp02 | 8846 | 189.157.210.60 | Transferencias / Cuentas Banorte / Cuentas Tercero | 2019-12-13 13:54:3856 | 1 | Consulta Realizada Exitosamente | 06862569 | | | | | | 0 |
| BEM4034 | 1374577 | 1727rp02 | 8846 | 189.157.210.60 | Consultas / Operaciones Programadas - Consulta | 2019-12-13 13:55:3856 | 1 | Operaciones Programadas - Co | 06862569 | | | | | | 0 |
| BEM202 | 1374577 | 1727rp02 | 8846 | 189.157.210.60 | Transferencias / Cuentas Banorte / Cuentas Tercero | 2019-12-13 13:55:3856 | 1 | Consulta Realizada Exitosamente | 06862569 | | | | | | 0 |
| BEM4034 | 1374577 | 1727rp02 | 8846 | 189.157.210.60 | Consultas / Operaciones Programadas - Consulta | 2019-12-13 13:55:3856 | 1 | Operaciones Programadas - Co | 06862569 | | | | | | 0 |
| BEM202 | 1374577 | 1727rp02 | 8846 | 189.157.210.60 | Transferencias / Cuentas Banorte / Cuentas Tercero | 2019-12-13 13:55:3856 | 1 | Consulta Realizada Exitosamente | 06862569 | | | | | | 0 |
| BEM102 | 958967 | ceebj601 | 8846 | 189.157.210.60 | Consultas / Resumen de cuentas - Consulta | 2019-12-13 13:55:3856 | 1 | Consulta Realizada Satisfactoria | 06862569 | | | | | | 0 |
| BEM4034 | 1374577 | 1727rp02 | 8846 | 189.157.210.60 | Consultas / Operaciones Programadas - Consulta | 2019-12-13 13:59:3856 | 1 | Operaciones Programadas - Co | 06862569 | | | | | | 0 |
| BEM203 | 1374577 | 1727rp02 | 8846 | 189.157.210.60 | Transferencias / Otros Bancos Nacional / SPEI (Mis | 2019-12-13 13:59:3856 | 1 | Consulta Realizada Exitosamente | 06862569 | | | | | | 0 |
| BEM4034 | 1374577 | 1727rp02 | 8846 | 189.157.210.60 | Consultas / Operaciones Programadas - Consulta | 2019-12-13 13:59:3856 | 1 | Operaciones Programadas - Co | 06862569 | | | | | | 0 |
| BEM203 | 1374577 | 1727rp02 | 8846 | 189.157.210.60 | Transferencias / Otros Bancos Nacional / SPEI (Mis | 2019-12-13 13:59:3856 | 1 | Consulta Realizada Exitosamente | 06862569 | | | | | | 0 |
| BEM4034 | 1374577 | 1727rp02 | 8846 | 189.157.210.60 | Consultas / Operaciones Programadas - Consulta | 2019-12-13 13:59:3856 | 1 | Operaciones Programadas - Co | 06862569 | | | | | | 0 |
| BEM203 | 1374577 | 1727rp02 | 8846 | 189.157.210.60 | Transferencias / Otros Bancos Nacional / SPEI (Mis | 2019-12-13 13:59:3856 | 0 | No se encontraron resultados. | 06862569 | | | | | | 0 |
| BEM4034 | 1374577 | 1727rp02 | 8846 | 189.157.210.60 | Consultas / Operaciones Programadas - Consulta | 2019-12-13 14:04:3856 | 1 | Operaciones Programadas - Co | 06862569 | | | | | | 0 |
| BEM202 | 1374577 | 1727rp02 | 8846 | 189.157.210.60 | Transferencias / Cuentas Banorte / Cuentas Tercero | 2019-12-13 14:04:3856 | 1 | Consulta Realizada Exitosamente | 06862569 | | | | | | 0 |
| BEM4034 | 1374577 | 1727rp02 | 8846 | 189.157.210.60 | Consultas / Operaciones Programadas - Consulta | 2019-12-13 14:04:3856 | 1 | Operaciones Programadas - Co | 06862569 | | | | | | 0 |
| BEM202 | 1374577 | 1727rp02 | 8846 | 189.157.210.60 | Transferencias / Cuentas Banorte / Cuentas Tercero | 2019-12-13 14:04:3856 | 1 | Consulta Realizada Exitosamente | 06862569 | | | | | | 0 |
| BEM4034 | 1374577 | 1727rp02 | 8846 | 189.157.210.60 | Consultas / Operaciones Programadas - Consulta | 2019-12-13 14:04:3856 | 1 | Operaciones Programadas - Co | 06862569 | | | | | | 0 |
| BEM202 | 1374577 | 1727rp02 | 8846 | 189.157.210.60 | Transferencias / Cuentas Banorte / Cuentas Tercero | 2019-12-13 14:04:3856 | 1 | Consulta Realizada Exitosamente | 06862569 | | | | | | 0 |
| BEM4034 | 1374577 | 1727rp02 | 8846 | 189.157.210.60 | Consultas / Operaciones Programadas - Consulta | 2019-12-13 14:04:3856 | 1 | Operaciones Programadas - Co | 06862569 | | | | | | 0 |
| BEM202 | 1374577 | 1727rp02 | 8846 | 189.157.210.60 | Transferencias / Cuentas Banorte / Cuentas Tercero | 2019-12-13 14:04:3856 | 1 | Consulta Realizada Exitosamente | 06862569 | | | | | | 0 |
| BEM4034 | 1374577 | 1727rp02 | 8846 | 189.157.210.60 | Consultas / Operaciones Programadas - Consulta | 2019-12-13 14:05:3856 | 1 | Operaciones Programadas - Co | 06862569 | | | | | | 0 |
| BEM202 | 1374577 | 1727rp02 | 8846 | 189.157.210.60 | Transferencias / Cuentas Banorte / Cuentas Tercero | 2019-12-13 14:05:3856 | 1 | Consulta Realizada Exitosamente | 06862569 | | | | | | 0 |
| BEM4034 | 1374577 | 1727rp02 | 8846 | 189.157.210.60 | Consultas / Operaciones Programadas - Consulta | 2019-12-13 14:05:3856 | 1 | Operaciones Programadas - Co | 06862569 | | | | | | 0 |
| BEM202 | 1374577 | 1727rp02 | 8846 | 189.157.210.60 | Transferencias / Cuentas Banorte / Cuentas Tercero | 2019-12-13 14:05:3856 | 1 | Consulta Realizada Exitosamente | 06862569 | | | | | | 0 |
| BEM4034 | 1374577 | 1727rp02 | 8846 | 189.157.210.60 | Consultas / Operaciones Programadas - Consulta | 2019-12-13 14:05:3856 | 1 | Operaciones Programadas - Co | 06862569 | | | | | | 0 |
| BEM203 | 1374577 | 1727rp02 | 8846 | 189.157.210.60 | Transferencias / Otros Bancos Nacional / SPEI (Mis | 2019-12-13 14:05:3856 | 1 | Consulta Realizada Exitosamente | 06862569 | | | | | | 0 |
| BEM4034 | 1374577 | 1727rp02 | 8846 | 189.157.210.60 | Consultas / Operaciones Programadas - Consulta | 2019-12-13 14:05:3856 | 1 | Operaciones Programadas - Co | 06862569 | | | | | | 0 |
| BEM203 | 1374577 | 1727rp02 | 8846 | 189.157.210.60 | Transferencias / Otros Bancos Nacional / SPEI (Mis | 2019-12-13 14:05:3856 | 1 | Consulta Realizada Exitosamente | 06862569 | | | | | | 0 |
| BEM4034 | 1374577 | 1727rp02 | 8846 | 189.157.210.60 | Consultas / Operaciones Programadas - Consulta | 2019-12-13 14:05:3856 | 1 | Operaciones Programadas - Co | 06862569 | | | | | | 0 |

El usuario CP Daniel Galván Ríos "ceebj601" registró inicio de sesión, realiza una serie de consultas, el día 13-12-2019, desde la IP 189.157.210.60 (IP de San Luis Potosí; Fuente: <https://www.iplocation.net/>).

El usuario CP Daniel Galván Ríos "ceebj601" realiza una serie de consultas, realizo una transmisión de nómina por la cantidad de \$18,205.40 el día 13-12-2019 desde la IP 189.157.210.60 (IP de San Luis Potosí; Fuente: <https://www.iplocation.net/>) a las 13:54 horas



Pantalla 8:

| IDCa | idSen | idUsuari | nombre de la CF | Dirección | Client | Acción | Descripción | FechaDeCreacion | idCanc en Mensaje | Ejecucion | Numero | Cla de Origen | Estado | mondo |
|----------|---------|-----------|-----------------|----------------|--|--------|-------------|-----------------------|-------------------|---------------------------------------|----------|--------------------|-----------------------|-------|
| BEM 208 | 1374577 | f727rp02 | 8846 | 189.157.210.60 | Transferencias / Otros Bancos Nacional / SPEI (Mis | | | 2019-12-13 14:05:3856 | 0 | No se encontraron resultados. | 06862569 | | | 0 |
| BEM 102 | 1374577 | f727rp02 | 8846 | 189.157.210.60 | Consultas / Resumen de cuentas - Consulta | | | 2019-12-13 14:07:3856 | 1 | Consulta Realizada Satisfactoriamente | 06862569 | | | 0 |
| BEM 1348 | 1374577 | f727rp02 | 8846 | 189.157.210.60 | Consulta - Detallada de Movimientos Cheques | | | 2019-12-13 14:07:3856 | 1 | Consulta realizada satisfactoriamente | 06862569 | | | 0 |
| BEM 1348 | 1374577 | f727rp02 | 8846 | 189.157.210.60 | Consulta - Detallada de Movimientos Cheques | | | 2019-12-13 14:07:3856 | 1 | Consulta realizada satisfactoriamente | 06862569 | | | 0 |
| BEM 1210 | 958967 | ceebj601 | 8846 | 189.157.210.60 | Preferencias / Dar de alta Proveedores - Guardar | | | 2019-12-13 14:11:3856 | 1 | Acción Realizada Exitosamente | 06862569 | | | 0 |
| BEM 1203 | 958967 | ceebj601 | 8846 | 189.157.210.60 | Preferencias / Dar de alta Cuentas - Verificar | | | 2019-12-13 14:12:3856 | 1 | Validación Realizada Exitosamente | 06862569 | | | 0 |
| BEM 1336 | 958967 | ceebj601 | 8846 | 189.157.210.60 | Consulta Usuario | | | 2019-12-13 14:13:3856 | 1 | Consulta Realizada Satisfactoriamente | 06862569 | | | 0 |
| BEM 1203 | 958967 | ceebj601 | 8846 | 189.157.210.60 | Preferencias / Dar de alta Cuentas - Guardar | | | 2019-12-13 14:14:3856 | 1 | | 06862569 | 127650013775895983 | Leslie Paola De Gante | 0 |
| BEM 1203 | 958967 | ceebj601 | 8846 | 189.157.210.60 | Preferencias / Dar de alta Cuentas - Guardar | | | 2019-12-13 14:14:3856 | 1 | | 06862569 | | | 0 |
| BEM 102 | 958967 | ceebj601 | 8846 | 189.157.210.60 | Consultas / Resumen de cuentas - Consulta | | | 2019-12-13 14:14:3856 | 1 | Consulta Realizada Satisfactoriamente | 06862569 | | | 0 |
| BEM 2 | 958967 | CP DANIEL | 8846 | 189.157.210.60 | LogOut Usuario | | | 2019-12-13 14:16:3856 | 1 | | 06862569 | | | 0 |
| BEM 102 | 1374577 | f727rp02 | 8846 | 189.157.210.60 | Consultas / Resumen de cuentas - Consulta | | | 2019-12-13 14:17:3856 | 1 | Consulta Realizada Satisfactoriamente | 06862569 | | | 0 |
| BEM 1348 | 1374577 | f727rp02 | 8846 | 189.157.210.60 | Consulta - Detallada de Movimientos Cheques | | | 2019-12-13 14:17:3856 | 1 | Consulta realizada satisfactoriamente | 06862569 | | | 0 |
| BEM 1348 | 1374577 | f727rp02 | 8846 | 189.157.210.60 | Consulta - Detallada de Movimientos Cheques | | | 2019-12-13 14:17:3856 | 1 | Consulta realizada satisfactoriamente | 06862569 | | | 0 |
| BEM 1348 | 1374577 | f727rp02 | 8846 | 189.157.210.60 | Consulta - Detallada de Movimientos Cheques | | | 2019-12-13 14:17:3856 | 1 | Consulta realizada satisfactoriamente | 06862569 | | | 0 |
| BEM 4034 | 1374577 | f727rp02 | 8846 | 189.157.210.60 | Consultas / Operaciones Programadas - Consulta | | | 2019-12-13 14:24:3856 | 1 | Operaciones Programadas - Co | 06862569 | | | 0 |
| BEM 202 | 1374577 | f727rp02 | 8846 | 189.157.210.60 | Transferencias / Cuentas Banorte / Cuentas Tercero | | | 2019-12-13 14:24:3856 | 1 | Consulta Realizada Exitosamente | 06862569 | | | 0 |
| BEM 4034 | 1374577 | f727rp02 | 8846 | 189.157.210.60 | Consultas / Operaciones Programadas - Consulta | | | 2019-12-13 14:27:3856 | 1 | Operaciones Programadas - Co | 06862569 | | | 0 |
| BEM 202 | 1374577 | f727rp02 | 8846 | 189.157.210.60 | Transferencias / Cuentas Banorte / Cuentas Tercero | | | 2019-12-13 14:27:3856 | 1 | Consulta Realizada Exitosamente | 06862569 | | | 0 |
| BEM 102 | 958967 | ceebj601 | 8846 | 189.157.210.60 | Consultas / Resumen de cuentas - Consulta | | | 2019-12-13 14:28:3856 | 1 | Consulta Realizada Satisfactoriamente | 06862569 | | | 0 |
| BEM 102 | 958967 | ceebj601 | 8846 | 189.157.210.60 | Consultas / Resumen de cuentas - Consulta | | | 2019-12-13 14:28:3856 | 1 | Consulta Realizada Satisfactoriamente | 06862569 | | | 0 |
| BEM 1348 | 958967 | ceebj601 | 8846 | 189.157.210.60 | Consulta - Detallada de Movimientos Cheques | | | 2019-12-13 14:28:3856 | 1 | Consulta realizada satisfactoriamente | 06862569 | | | 0 |
| BEM 4034 | 1374577 | f727rp02 | 8846 | 189.157.210.60 | Consultas / Operaciones Programadas - Consulta | | | 2019-12-13 14:29:3856 | 1 | Operaciones Programadas - Co | 06862569 | 0684440868 | 1566 | 0 |
| BEM 202 | 1374577 | f727rp02 | 8846 | 189.157.210.60 | Transferencias / Cuentas Banorte / Cuentas Tercero | | | 2019-12-13 14:29:3856 | 1 | Consulta Realizada Exitosamente | 06862569 | | | 0 |
| BEM 102 | 958967 | ceebj601 | 8846 | 189.157.210.60 | Consultas / Resumen de cuentas - Consulta | | | 2019-12-13 14:29:3856 | 1 | Consulta Realizada Satisfactoriamente | 06862569 | | | 0 |
| BEM 1348 | 958967 | ceebj601 | 8846 | 189.157.210.60 | Consulta - Detallada de Movimientos Cheques | | | 2019-12-13 14:29:3856 | 1 | Consulta realizada satisfactoriamente | 06862569 | | | 0 |
| BEM 1348 | 958967 | ceebj601 | 8846 | 189.157.210.60 | Consulta - Detallada de Movimientos Cheques | | | 2019-12-13 14:29:3856 | 1 | Consulta realizada satisfactoriamente | 06862569 | | | 0 |
| BEM 4034 | 1374577 | f727rp02 | 8846 | 189.157.210.60 | Consultas / Operaciones Programadas - Consulta | | | 2019-12-13 14:30:3856 | 1 | Operaciones Programadas - Co | 06862569 | 0640005143 | 0684440868 | 1566 |
| BEM 202 | 1374577 | f727rp02 | 8846 | 189.157.210.60 | Transferencias / Cuentas Banorte / Cuentas Tercero | | | 2019-12-13 14:30:3856 | 1 | Consulta Realizada Exitosamente | 06862569 | | | 0 |
| BEM 4034 | 1374577 | f727rp02 | 8846 | 189.157.210.60 | Consultas / Operaciones Programadas - Consulta | | | 2019-12-13 14:30:3856 | 1 | Operaciones Programadas - Co | 06862569 | | | 0 |
| BEM 202 | 1374577 | f727rp02 | 8846 | 189.157.210.60 | Transferencias / Cuentas Banorte / Cuentas Tercero | | | 2019-12-13 14:30:3856 | 1 | Consulta Realizada Exitosamente | 06862569 | | | 0 |
| BEM 4034 | 1374577 | f727rp02 | 8846 | 189.157.210.60 | Consultas / Operaciones Programadas - Consulta | | | 2019-12-13 14:32:3856 | 1 | Operaciones Programadas - Co | 06862569 | | | 0 |
| BEM 202 | 1374577 | f727rp02 | 8846 | 189.157.210.60 | Transferencias / Cuentas Banorte / Cuentas Tercero | | | 2019-12-13 14:32:3856 | 1 | Consulta Realizada Exitosamente | 06862569 | | | 0 |
| BEM 4034 | 1374577 | f727rp02 | 8846 | 189.157.210.60 | Consultas / Operaciones Programadas - Consulta | | | 2019-12-13 14:37:3856 | 1 | Operaciones Programadas - Co | 06862569 | | | 0 |

El usuario CP Daniel Galván Ríos "ceebj601" registró inicio de sesión, realiza una serie de consultas y registra el alta a terceros de la cuenta 127650013775895983 el día 13-12-2019 a las 14:14 horas desde la 189.157.210.60 (IP de San Luis Potosí; Fuente: <https://www.iplocation.net/>). (Cuenta a la que se destinan los fondos).

El usuario CP Daniel Galván Ríos "ceebj601" registró inicio de sesión, realiza una serie de consultas, el día 13-12-2019, desde la IP 189.157.210.60 (IP de San Luis Potosí; Fuente: <https://www.iplocation.net/>).

El usuario Martha Gallegos Ojeda "f727rp02" realiza una serie de consultas, realizo una transferencia entre cuentas Banorte de la cuenta 0637808839 a la cuenta 0684440868 por la cantidad de \$ 1,566.00 el día 13-12-2019 desde la IP 189.157.210.60 (IP de San Luis Potosí; Fuente: <https://www.iplocation.net/>) a las 14:29 horas.

El usuario Martha Gallegos Ojeda "f727rp02" realiza una serie de consultas, realizo una transferencia entre cuentas Banorte de la cuenta 0840005143 a la cuenta 0684440868 por la cantidad de \$ 1,566.00 el día 13-12-2019 desde la IP 189.157.210.60 (IP de San Luis Potosí; Fuente: <https://www.iplocation.net/>) a las 14:30 horas.

Pantalla 9:

| idCa | idSen | idUsuari | nombreUsCL | CD - Dirección | PCID | Acción/Descripción | FechaDeCreacion | idEm | ex Mensaje/Ejecucion | NumeroCita | Origen | moneda | monto | |
|------|-------|----------|------------|----------------|----------------|--|---------------------|------|----------------------|---------------------------------------|------------------------------|------------------------------|---------|---------|
| BEM | 2 | 958967 | CP DANIEL | 8846 | 189.157.210.60 | LogOut Usuario | 2019-12-13 14:32:38 | 56 | 1 | | | | 0 | |
| BEM | 203 | 1374577 | f727rp02 | 8846 | 189.157.210.60 | Transferencias / Otros Bancos Nacional / SPEI (Mis | 2019-12-13 14:33:38 | 56 | 0 | La Cuenta Origen no es valida | 0840005143030700090004722961 | MXN | 7430.36 | |
| BEM | 4034 | 1374577 | f727rp02 | 8846 | 189.157.210.60 | Consultas / Operaciones Programadas - Consulta | 2019-12-13 14:35:38 | 56 | 1 | Operaciones Programadas - Co | 06862569 | | 0 | |
| BEM | 203 | 1374577 | f727rp02 | 8846 | 189.157.210.60 | Transferencias / Otros Bancos Nacional / SPEI (Mis | 2019-12-13 14:35:38 | 56 | 1 | Consulta Realizada Exitosamente | 06862569 | | 0 | |
| BEM | 4034 | 1374577 | f727rp02 | 8846 | 189.157.210.60 | Consultas / Operaciones Programadas - Consulta | 2019-12-13 14:35:38 | 56 | 1 | Operaciones Programadas - Co | 06862569 | | 0 | |
| BEM | 203 | 1374577 | f727rp02 | 8846 | 189.157.210.60 | Transferencias / Otros Bancos Nacional / SPEI (Mis | 2019-12-13 14:35:38 | 56 | 1 | Consulta Realizada Exitosamente | 06862569 | | 0 | |
| BEM | 2 | 1374577 | Martha G | 8846 | 189.157.210.60 | LogOut Usuario | 2019-12-13 14:37:38 | 56 | 1 | | 06862569 | | 0 | |
| BEM | 102 | 1374577 | f727rp02 | 8846 | 189.157.210.60 | Consultas / Resumen de cuentas - Consulta | 2019-12-13 15:12:38 | 56 | 1 | Consulta Realizada Satisfactoriamente | 06862569 | | 0 | |
| BEM | 1348 | 1374577 | f727rp02 | 8846 | 189.157.210.60 | Consulta - Detallada de Movimientos/ Cheques | 2019-12-13 15:12:38 | 56 | 1 | Consulta realizada satisfactoriamente | 06862569 | | 0 | |
| BEM | 4034 | 1374577 | f727rp02 | 8846 | 189.157.210.60 | Consultas / Operaciones Programadas - Consulta | 2019-12-13 15:16:38 | 56 | 1 | Operaciones Programadas - Co | 06862569 | | 0 | |
| BEM | 203 | 1374577 | f727rp02 | 8846 | 189.157.210.60 | Transferencias / Otros Bancos Nacional / SPEI (Mis | 2019-12-13 15:16:38 | 56 | 1 | Consulta Realizada Exitosamente | 06862569 | | 0 | |
| BEM | 4034 | 1374577 | f727rp02 | 8846 | 189.157.210.60 | Consultas / Operaciones Programadas - Consulta | 2019-12-13 15:18:38 | 56 | 1 | Operaciones Programadas - Co | 06862569 | | 0 | |
| BEM | 202 | 1374577 | f727rp02 | 8846 | 189.157.210.60 | Transferencias / Cuentas Banorte / Cuentas Tercero | 2019-12-13 15:18:38 | 56 | 1 | Consulta Realizada Exitosamente | 06862569 | | 0 | |
| BEM | 4034 | 1374577 | f727rp02 | 8846 | 189.157.210.60 | Consultas / Operaciones Programadas - Consulta | 2019-12-13 15:18:38 | 56 | 1 | Operaciones Programadas - Co | 06862569 | | 0 | |
| BEM | 202 | 1374577 | f727rp02 | 8846 | 189.157.210.60 | Transferencias / Cuentas Banorte / Cuentas Tercero | 2019-12-13 15:18:38 | 56 | 1 | Consulta Realizada Exitosamente | 06862569 | | 0 | |
| BEM | 2 | 1374577 | Martha G | 8846 | 189.157.210.60 | LogOut Usuario | 2019-12-13 15:36:38 | 56 | 1 | | 06862569 | | 0 | |
| BEM | 102 | 958967 | ceebj601 | 8846 | 189.157.210.60 | Consultas / Resumen de cuentas - Consulta | 2019-12-13 15:47:38 | 56 | 1 | Consulta Realizada Satisfactoriamente | 06862569 | | 0 | |
| BEM | 4034 | 958967 | ceebj601 | 8846 | 189.157.210.60 | Consultas / Operaciones Programadas - Consulta | 2019-12-13 15:47:38 | 56 | 1 | Operaciones Programadas - Co | 06862569 | | 0 | |
| BEM | 202 | 958967 | ceebj601 | 8846 | 189.157.210.60 | Transferencias / Cuentas Banorte / Cuentas Tercero | 2019-12-13 15:47:38 | 56 | 1 | Consulta Realizada Exitosamente | 06862569 | | 0 | |
| BEM | 203 | 958967 | ceebj601 | 8846 | 189.157.210.60 | Transferencias / Otros Bancos Nacional / SPEI (Mis | 2019-12-13 15:51:38 | 56 | 1 | Consulta Realizada Exitosamente | 06862569 | | 0 | |
| BEM | 102 | 958967 | ceebj601 | 8846 | 189.157.210.60 | Consultas / Resumen de cuentas - Consulta | 2019-12-13 15:51:38 | 56 | 1 | Consulta Realizada Satisfactoriamente | 06862569 | | 0 | |
| BEM | 4034 | 958967 | ceebj601 | 8846 | 189.157.210.60 | Consultas / Operaciones Programadas - Consulta | 2019-12-13 15:51:38 | 56 | 1 | Operaciones Programadas - Co | 06862569 | | 0 | |
| BEM | 203 | 958967 | ceebj601 | 8846 | 189.157.210.60 | Transferencias / Otros Bancos Nacional / SPEI (Mis | 2019-12-13 15:51:38 | 56 | 1 | Consulta Realizada Exitosamente | 06862569 | | 0 | |
| BEM | 203 | 958967 | ceebj601 | 8846 | 189.157.210.60 | Transferencias / Otros Bancos Nacional / SPEI (Mis | 2019-12-13 15:52:38 | 56 | 1 | Si transacción se ha realizado | 06862569 | 0840005143030700090004722961 | MXN | 1585.00 |
| BEM | 203 | 958967 | ceebj601 | 8846 | 189.157.210.60 | Transferencias / Otros Bancos Nacional / SPEI (Mis | 2019-12-13 15:52:38 | 56 | 1 | Si transacción se ha realizado | 06862569 | 0840005143030700090004722961 | MXN | 1585.00 |
| BEM | 203 | 958967 | ceebj601 | 8846 | 189.157.210.60 | Transferencias / Otros Bancos Nacional / SPEI (Mis | 2019-12-13 15:52:38 | 56 | 1 | Si transacción se ha realizado | 06862569 | 0840005143030700090004722961 | MXN | 1585.00 |

El usuario Martha Gallegos Ojeda "f727rp02" realiza una serie de consultas, realizo una transferencia SPEI de la cuenta 0840005143 a la cuenta 030700900004722961 por la cantidad de \$ 7,470.36 el día 13-12-2019 desde la IP 189.157.210.60 (IP de San Luis Potosi; Fuente: <https://www.iplocation.net/>) a las 14:33 horas.

El usuario Martha Gallegos Ojeda "f727rp02" realiza una serie de consultas, realizo una transferencia SPEI de la cuenta 0840005143 a la cuenta 012700004662740568 por la cantidad de \$ 1,585.00 el día 13-12-2019 desde la IP 189.157.210.60 (IP de San Luis Potosi; Fuente: <https://www.iplocation.net/>) a las 14:35 horas y cierra sesión.

El usuario Martha Gallegos Ojeda "f727rp02" registró inicio de sesión, realiza una serie de consultas, el día 13-12-2019, desde la IP 189.157.210.60 (IP de San Luis Potosi; Fuente: <https://www.iplocation.net/>).

El usuario Martha Gallegos Ojeda "f727rp02" realiza una serie de consultas, realiza una transferencia entre cuentas Banorte de la cuenta 0637808839 a la cuenta 0255529305 por la cantidad de \$ 1,194,801.09 el día 13-12-2019 desde la IP 189.157.210.60 (IP de San Luis Potosí; Fuente: <https://www.iplocation.net/>) a las 15:18 horas y cierra sesión.

El usuario CP Daniel Galván Ríos "ceebj601" registró inicio de sesión, realiza una serie de consultas, el día 13-12-2019, desde la IP 189.157.210.60 (IP de San Luis Potosí; Fuente: <https://www.iplocation.net/>).

CONSEJO ESTADAL DE SAN LUIS POTOSÍ
Y DE PARTICIPACIÓN CIUDADANA
SECRETARÍA EJECUTIVA

El usuario CP Daniel Galván Ríos "ceebj601" realiza una serie de consultas, realiza una transferencia entre cuentas Banorte de la cuenta 0840005143 a la cuenta 0684440868 por la cantidad de \$ 1,566.00 el día 13-12-2019 desde la IP 189.157.210.60 (IP de San Luis Potosí; Fuente: <https://www.iplocation.net/>) a las 15:51 horas.

El usuario CP Daniel Galván Ríos "ceebj601" realiza una serie de consultas, realiza una transferencia entre cuentas Banorte de la cuenta 0637808839 a la cuenta 0255529305 por la cantidad de \$ 47,292.02 el día 13-12-2019 desde la IP 189.157.210.60 (IP de San Luis Potosí; Fuente: <https://www.iplocation.net/>) a las 15:51 horas.

El usuario CP Daniel Galván Ríos "ceebj601" realiza una serie de consultas, realiza una transferencia entre cuentas Banorte de la cuenta 0637808839 a la cuenta 0255529305 por la cantidad de \$1,194,801.09 el día 13-12-2019 desde la IP 189.157.210.60 (IP de San Luis Potosí; Fuente: <https://www.iplocation.net/>) a las 15:51 horas.

El usuario CP Daniel Galván Ríos "ceebj601" realiza una serie de consultas, realiza una transferencia entre cuentas Banorte de la cuenta 0637808839 a la cuenta 0423103102 por la cantidad de \$ 16,614.22 el día 13-12-2019 desde la IP 189.157.210.60 (IP de San Luis Potosí; Fuente: <https://www.iplocation.net/>) a las 15:51 horas.

El usuario CP Daniel Galván Ríos "ceebj601" realiza una serie de consultas, realiza una transferencia entre cuentas Banorte de la cuenta 0637808839 a la cuenta 0840032086 por la cantidad de \$ 553,807.99 el día 13-12-2019 desde la IP 189.157.210.60 (IP de San Luis Potosí; Fuente: <https://www.iplocation.net/>) a las 15:51 horas.

El usuario CP Daniel Galván Ríos "ceebj601" realiza una serie de consultas, realiza una transferencia entre cuentas Banorte de la cuenta 0637808839 a la cuenta 0817503879 por la cantidad de \$ 38,745.86 el día 13-12-2019 desde la IP 189.157.210.60 (IP de San Luis Potosí; Fuente: <https://www.iplocation.net/>) a las 15:51 horas.

El usuario CP Daniel Galván Ríos "ceebj601" realiza una serie de consultas, realiza una transferencia entre cuentas Banorte de la cuenta 0637808839 a la cuenta 0817503879 por la cantidad de \$1,223,249.46 el día 13-12-2019 desde la IP 189.157.210.60 (IP de San Luis Potosí; Fuente: <https://www.iplocation.net/>) a las 15:51 horas.

El usuario CP Daniel Galván Ríos "ceebj601" realiza una serie de consultas, realiza una transferencia entre cuentas Banorte de la cuenta 0637808839 a la cuenta 0443014671 por la cantidad de \$ 46,543.22 el día 13-12-2019 desde la IP 189.157.210.60 (IP de San Luis Potosí; Fuente: <https://www.iplocation.net/>) a las 15:51 horas.

El usuario CP Daniel Galván Ríos "ceebj601" realiza una serie de consultas, realiza una transferencia entre cuentas Banorte de la cuenta 0637808839 a la cuenta 0828538091 por la cantidad de \$ 1,362,979.83 el día 13-12-2019 desde la IP 189.157.210.60 (IP de San Luis Potosí; Fuente: <https://www.iplocation.net/>) a las 15:51 horas.

El usuario CP Daniel Galván Ríos "ceebj601" realiza una serie de consultas, realiza una transferencia SPEI de la cuenta 0840005143 a la cuenta 012700004662740568 por la cantidad de \$ 1,568.00 el día 13-12-2019 desde la IP 189.157.210.60 (IP de San Luis Potosí; Fuente: <https://www.iplocation.net/>) a las 15:54 horas.

El usuario CP Daniel Galván Ríos "ceebj601" realiza una serie de consultas, realiza una transferencia SPEI de la cuenta 0840005143 a la cuenta 030700900004722961 por la cantidad de \$ 7,470.36 el día 13-12-2019 desde la IP 189.157.210.60 (IP de San Luis Potosí; Fuente: <https://www.iplocation.net/>) a las 15:54 horas.

El usuario CP Daniel Galván Ríos "ceebj601" realiza una serie de consultas, realiza una transferencia SPEI de la cuenta 0637808839 a la cuenta 014700655072365090 por la cantidad de \$ 18,672.20 el día 13-12-2019 desde la IP 189.157.210.60 (IP de San Luis Potosí; Fuente: <https://www.iplocation.net/>) a las 15:54 horas.



Pantalla 10:

| ID | Canal | Usuario | Nombre | ISD | Dirigido | Cliente | Acción | Descripción | Fecha de Creación | ID Ejec. | Ext. Mensaje | Ejecución | Numero de Ejecución | Resultado | Monto |
|----------|---------|----------|--------|----------------|--|---------------------|--------|-------------|---------------------------------|----------|--------------|------------------------------|---------------------|-----------|-------|
| BEM 203 | 958967 | ceebj601 | 8846 | 189.157.210.60 | Transferencias / Otros Bancos Nacional / SPEI (Mis | 2019-12-13 15:54:38 | 56 | 0 | DISPONIBLE INSUFICIENTE | AJ | 06862569 | 0637808839012180001107935312 | 884025.02 | | |
| BEM 4034 | 958967 | ceebj601 | 8846 | 189.157.210.60 | Consultas / Operaciones Programadas - Consulta | 2019-12-13 15:54:38 | 56 | 1 | Operaciones Programadas - Co | 06862569 | | | 0 | | |
| BEM 202 | 958967 | ceebj601 | 8846 | 189.157.210.60 | Transferencias / Cuentas Banorte / Cuentas Tercero | 2019-12-13 15:54:38 | 56 | 1 | Consulta Realizada Exitosa | 06862569 | | | 0 | | |
| BEM 4034 | 958967 | ceebj601 | 8846 | 189.157.210.60 | Consultas / Operaciones Programadas - Consulta | 2019-12-13 15:55:38 | 56 | 1 | Operaciones Programadas - Co | 06862569 | | | 0 | | |
| BEM 202 | 958967 | ceebj601 | 8846 | 189.157.210.60 | Transferencias / Cuentas Banorte / Cuentas Tercero | 2019-12-13 15:55:38 | 56 | 1 | Consulta Realizada Exitosa | 06862569 | | | 0 | | |
| BEM 4034 | 958967 | ceebj601 | 8846 | 189.157.210.60 | Consultas / Operaciones Programadas - Consulta | 2019-12-13 15:55:38 | 56 | 1 | Operaciones Programadas - Co | 06862569 | | | 0 | | |
| BEM 202 | 958967 | ceebj601 | 8846 | 189.157.210.60 | Transferencias / Cuentas Banorte / Cuentas Tercero | 2019-12-13 15:55:38 | 56 | 1 | Consulta Realizada Exitosa | 06862569 | | | 0 | | |
| BEM 102 | 958967 | ceebj601 | 8846 | 189.157.210.60 | Consultas / Resumen de cuentas - Consulta | 2019-12-13 15:55:38 | 56 | 1 | Consulta Realizada Satisfactori | 06862569 | | | 0 | | |
| BEM 1348 | 958967 | ceebj601 | 8846 | 189.157.210.60 | Consulta - Detallada de Movimientos Cheques | 2019-12-13 15:56:38 | 56 | 1 | Consulta realizada satisfactori | 06862569 | | | 0 | | |
| BEM 102 | 958967 | ceebj601 | 8846 | 189.157.210.60 | Consultas / Resumen de cuentas - Consulta | 2019-12-13 15:56:38 | 56 | 1 | Consulta Realizada Satisfactori | 06862569 | | | 0 | | |
| BEM 1348 | 958967 | ceebj601 | 8846 | 189.157.210.60 | Consulta - Detallada de Movimientos Cheques | 2019-12-13 15:56:38 | 56 | 1 | Consulta realizada satisfactori | 06862569 | | | 0 | | |
| BEM 1348 | 958967 | ceebj601 | 8846 | 189.157.210.60 | Consulta - Detallada de Movimientos Cheques | 2019-12-13 15:57:38 | 56 | 1 | Consulta realizada satisfactori | 06862569 | | | 0 | | |
| BEM 102 | 958967 | ceebj601 | 8846 | 189.157.210.60 | Consultas / Resumen de cuentas - Consulta | 2019-12-13 15:58:38 | 56 | 1 | Consulta Realizada Satisfactori | 06862569 | | | 0 | | |
| BEM 1348 | 958967 | ceebj601 | 8846 | 189.157.210.60 | Consulta - Detallada de Movimientos Cheques | 2019-12-13 15:58:38 | 56 | 1 | Consulta realizada satisfactori | 06862569 | | | 0 | | |
| BEM 1348 | 958967 | ceebj601 | 8846 | 189.157.210.60 | Consulta - Detallada de Movimientos Cheques | 2019-12-13 15:58:38 | 56 | 1 | Consulta realizada satisfactori | 06862569 | | | 0 | | |
| BEM 102 | 1374577 | f727rp02 | 8846 | 189.157.210.60 | Consultas / Resumen de cuentas - Consulta | 2019-12-13 15:59:38 | 56 | 1 | Consulta Realizada Satisfactori | 06862569 | | | 0 | | |
| BEM 1348 | 1374577 | f727rp02 | 8846 | 189.157.210.60 | Consulta - Detallada de Movimientos Cheques | 2019-12-13 15:59:38 | 56 | 1 | Consulta realizada satisfactori | 06862569 | | | 0 | | |
| BEM 1348 | 1374577 | f727rp02 | 8846 | 189.157.210.60 | Consulta - Detallada de Movimientos Cheques | 2019-12-13 16:04:38 | 56 | 1 | Consulta realizada satisfactori | 06862569 | | | 0 | | |
| BEM 4034 | 1374577 | f727rp02 | 8846 | 189.157.210.60 | Consultas / Operaciones Programadas - Consulta | 2019-12-13 16:09:38 | 56 | 1 | Operaciones Programadas - Co | 06862569 | | | 0 | | |
| BEM 203 | 1374577 | f727rp02 | 8846 | 189.157.210.60 | Transferencias / Otros Bancos Nacional / SPEI (Mis | 2019-12-13 16:09:38 | 56 | 1 | Consulta Realizada Exitosa | 06862569 | | | 0 | | |
| BEM 4034 | 1374577 | f727rp02 | 8846 | 189.157.210.60 | Consultas / Operaciones Programadas - Consulta | 2019-12-13 16:10:38 | 56 | 1 | Operaciones Programadas - Co | 06862569 | | | 0 | | |
| BEM 203 | 1374577 | f727rp02 | 8846 | 189.157.210.60 | Transferencias / Otros Bancos Nacional / SPEI (Mis | 2019-12-13 16:10:38 | 56 | 1 | Consulta Realizada Exitosa | 06862569 | | | 0 | | |
| BEM 4034 | 1374577 | f727rp02 | 8846 | 189.157.210.60 | Consultas / Operaciones Programadas - Consulta | 2019-12-13 16:10:38 | 56 | 1 | Operaciones Programadas - Co | 06862569 | | | 0 | | |
| BEM 203 | 1374577 | f727rp02 | 8846 | 189.157.210.60 | Transferencias / Otros Bancos Nacional / SPEI (Mis | 2019-12-13 16:10:38 | 56 | 1 | Consulta Realizada Exitosa | 06862569 | | | 0 | | |
| BEM 102 | 1374577 | f727rp02 | 8846 | 189.157.210.60 | Consultas / Resumen de cuentas - Consulta | 2019-12-13 16:12:38 | 56 | 1 | Consulta Realizada Satisfactori | 06862569 | | | 0 | | |
| BEM 1348 | 1374577 | f727rp02 | 8846 | 189.157.210.60 | Consulta - Detallada de Movimientos Cheques | 2019-12-13 16:12:38 | 56 | 1 | Consulta realizada satisfactori | 06862569 | | | 0 | | |
| BEM 1348 | 1374577 | f727rp02 | 8846 | 189.157.210.60 | Consulta - Detallada de Movimientos Cheques | 2019-12-13 16:12:38 | 56 | 1 | Consulta realizada satisfactori | 06862569 | | | 0 | | |
| BEM 102 | 1374577 | f727rp02 | 8846 | 189.157.210.60 | Consultas / Resumen de cuentas - Consulta | 2019-12-13 16:14:38 | 56 | 1 | Consulta Realizada Satisfactori | 06862569 | | | 0 | | |
| BEM 4034 | 1374577 | f727rp02 | 8846 | 189.157.210.60 | Consultas / Operaciones Programadas - Consulta | 2019-12-13 16:14:38 | 56 | 1 | Operaciones Programadas - Co | 06862569 | | | 0 | | |

El usuario CP Daniel Galván Ríos "ceebj601" realiza una serie de consultas, realizo una transferencia SPEI de la cuenta 0637808839 a la cuenta 014700655072363270 por la cantidad de \$ 338,919.85 el día 13-12-2019 desde la IP 189.157.210.60 (IP de San Luis Potosí; Fuente: <https://www.iplocation.net/>) a las 15:54 horas.

El usuario CP Daniel Galván Ríos "ceebj601" realiza una serie de consultas, realizo una transferencia SPEI de la cuenta 0637808839 a la cuenta 062180001311280450 por la cantidad de \$ 21,022.46 el día 13-12-2019 desde la IP 189.157.210.60 (IP de San Luis Potosí; Fuente: <https://www.iplocation.net/>) a las 15:54 horas.

El usuario CP Daniel Galván Ríos "ceebj601" realiza una serie de consultas, realizo una transferencia SPEI de la cuenta 0637808839 a la cuenta 062180001311257988 por la cantidad de \$ 70,0749.40 el día 13-12-2019 desde la IP 189.157.210.60 (IP de San Luis Potosí; Fuente: <https://www.iplocation.net/>) a las 15:54 horas.

El usuario CP Daniel Galván Ríos "ceebj601" realiza una serie de consultas, realizo una transferencia SPEI de la cuenta 0637808839 a la cuenta 012700001136478110 por la cantidad de \$ 20,745.32 el día 13-12-2019 desde la IP 189.157.210.60 (IP de San Luis Potosí; Fuente: <https://www.iplocation.net/>) a las 15:54 horas.

El usuario CP Daniel Galván Ríos "ceebj601" realiza una serie de consultas, realizo una transferencia SPEI de la cuenta 0637808839 a la cuenta 012700001136477496 por la cantidad de \$ 428,828.85 el día 13-12-2019 desde la IP 189.157.210.60 (IP de San Luis Potosí; Fuente: <https://www.iplocation.net/>) a las 15:54 horas.

El usuario CP Daniel Galván Ríos "ceebj601" realiza una serie de consultas, realizo una transferencia SPEI de la cuenta 0637808839 a la cuenta 012180001112909249 por la cantidad de \$ 17,025.93 el día 13-12-2019 desde la IP 189.157.210.60 (IP de San Luis Potosí; Fuente: <https://www.iplocation.net/>) a las 15:54 horas.

El usuario CP Daniel Galván Ríos "ceebj601" realiza una serie de consultas, realizo una transferencia SPEI de la cuenta 0637808839 a la cuenta 012180001127203024 por la cantidad de \$ 425,648.95 el día 13-12-2019 desde la IP 189.157.210.60 (IP de San Luis Potosí; Fuente: <https://www.iplocation.net/>) a las 15:54 horas.

El usuario CP Daniel Galván Ríos "ceebj601" realiza una serie de consultas, realizo una transferencia SPEI de la cuenta 0637808839 a la cuenta 012180001081944403 por la cantidad de \$ 35,915.35 el día 13-12-2019 desde la IP 189.157.210.60 (IP de San Luis Potosí; Fuente: <https://www.iplocation.net/>) a las 15:54 horas.

El usuario Martha Gallegos Ojeda "f727rp02" registró inicio de sesión, realiza una serie de consultas, el día 13-12-2019, desde la IP 189.157.210.60 (IP de San Luis Potosí; Fuente: <https://www.iplocation.net/>).

Pantalla 11:

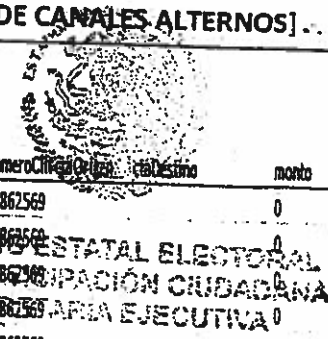

| IDCa | IDSer | IDUsuario | Nombre de Usuario | IP | Dirigido a | Acción | Descripción | Fecha de Creación | ID Em | Mensaje de Ejecución | Numero de Cliente | Origen | Destino | Monto |
|----------|---------|-----------|-------------------|----------------|--|-----------------------|-------------|---------------------------------|----------|----------------------|-------------------|-----------------------|---------|--------|
| BEM:102 | 1374577 | f727rp02 | 8846 | 189.157.210.60 | Consultas /Resumen de cuentas - Consulta | 2019-12-13 16:15:3856 | 1 | Consulta Realizada Satisfactori | 06862569 | | | | | 0 |
| BEM:1348 | 1374577 | f727rp02 | 8846 | 189.157.210.60 | Consulta - Detallada de Movimientos Cheques | 2019-12-13 16:15:3856 | 1 | Consulta realizada satisfactori | 06862569 | | | | | 0 |
| BEM:1348 | 1374577 | f727rp02 | 8846 | 189.157.210.60 | Consulta - Detallada de Movimientos Cheques | 2019-12-13 16:15:3856 | 1 | Consulta realizada satisfactori | 06862569 | | | | | 0 |
| BEM:4034 | 1374577 | f727rp02 | 8846 | 189.157.210.60 | Consultas / Operaciones Programadas - Consulta | 2019-12-13 16:16:3856 | 1 | Operaciones Programadas - Co | 06862569 | | | | | 0 |
| BEM:202 | 1374577 | f727rp02 | 8846 | 189.157.210.60 | Transferencias / Cuentas Banorte / Cuentas Tercero | 2019-12-13 16:16:3856 | 1 | Consulta Realizada Exitosamen | 06862569 | | | | | 0 |
| BEM:4034 | 1374577 | f727rp02 | 8846 | 189.157.210.60 | Consultas / Operaciones Programadas - Consulta | 2019-12-13 16:16:3856 | 1 | Operaciones Programadas - Co | 06862569 | | | | | 0 |
| BEM:202 | 1374577 | f727rp02 | 8846 | 189.157.210.60 | Transferencias / Cuentas Banorte / Cuentas Tercero | 2019-12-13 16:16:3856 | 1 | Consulta Realizada Exitosamen | 06862569 | | | | | 0 |
| BEM:4034 | 1374577 | f727rp02 | 8846 | 189.157.210.60 | Consultas / Operaciones Programadas - Consulta | 2019-12-13 16:16:3856 | 1 | Operaciones Programadas - Co | 06862569 | | | | | 0 |
| BEM:202 | 1374577 | f727rp02 | 8846 | 189.157.210.60 | Transferencias / Cuentas Banorte / Cuentas Tercero | 2019-12-13 16:16:3856 | 1 | Consulta Realizada Exitosamen | 06862569 | | | | | 0 |
| BEM:4034 | 1374577 | f727rp02 | 8846 | 189.157.210.60 | Consultas / Operaciones Programadas - Consulta | 2019-12-13 16:20:3856 | 1 | Operaciones Programadas - Co | 06862569 | | | | | 0 |
| BEM:203 | 1374577 | f727rp02 | 8846 | 189.157.210.60 | Transferencias / Otros Bancos Nacional / SPEI (Mis | 2019-12-13 16:20:3856 | 1 | Consulta Realizada Exitosamen | 06862569 | | | | | 0 |
| BEM:4034 | 1374577 | f727rp02 | 8846 | 189.157.210.60 | Consultas / Operaciones Programadas - Consulta | 2019-12-13 16:20:3856 | 1 | Operaciones Programadas - Co | 06862569 | | | | | 0 |
| BEM:203 | 1374577 | f727rp02 | 8846 | 189.157.210.60 | Transferencias / Otros Bancos Nacional / SPEI (Mis | 2019-12-13 16:20:3856 | 1 | Consulta Realizada Exitosamen | 06862569 | | | | | 0 |
| BEM:4034 | 1374577 | f727rp02 | 8846 | 189.157.210.60 | Consultas / Operaciones Programadas - Consulta | 2019-12-13 16:20:3856 | 1 | Operaciones Programadas - Co | 06862569 | | | | | 0 |
| BEM:203 | 1374577 | f727rp02 | 8846 | 189.157.210.60 | Transferencias / Otros Bancos Nacional / SPEI (Mis | 2019-12-13 16:20:3856 | 1 | Consulta Realizada Exitosamen | 06862569 | | | | | 0 |
| BEM:4034 | 1374577 | f727rp02 | 8846 | 189.157.210.60 | Consultas / Operaciones Programadas - Consulta | 2019-12-13 16:20:3856 | 1 | Operaciones Programadas - Co | 06862569 | | | | | 0 |
| BEM:203 | 1374577 | f727rp02 | 8846 | 189.157.210.60 | Transferencias / Otros Bancos Nacional / SPEI (Mis | 2019-12-13 16:20:3856 | 1 | Consulta Realizada Exitosamen | 06862569 | | | | | 0 |
| BEM:4034 | 1374577 | f727rp02 | 8846 | 189.157.210.60 | Consultas / Operaciones Programadas - Consulta | 2019-12-13 16:20:3856 | 1 | Operaciones Programadas - Co | 06862569 | | | | | 0 |
| BEM:203 | 1374577 | f727rp02 | 8846 | 189.157.210.60 | Transferencias / Otros Bancos Nacional / SPEI (Mis | 2019-12-13 16:20:3856 | 1 | Consulta Realizada Exitosamen | 06862569 | | | | | 0 |
| BEM:2 | 1374577 | Martha G | 8846 | 189.157.210.60 | LogOut Usuario | 2019-12-13 16:38:3856 | 1 | Consulta Realizada Exitosamen | 06862569 | | | | | 0 |
| BEM:102 | 1374577 | f727rp02 | 8846 | 189.157.210.60 | Consultas /Resumen de cuentas - Consulta | 2019-12-13 16:40:3856 | 1 | Consulta Realizada Satisfactori | 06862569 | | | | | 0 |
| BEM:1348 | 1374577 | f727rp02 | 8846 | 189.157.210.60 | Consulta - Detallada de Movimientos Cheques | 2019-12-13 16:44:3856 | 1 | Consulta realizada satisfactori | 06862569 | | | | | 0 |
| BEM:1348 | 1374577 | f727rp02 | 8846 | 189.157.210.60 | Consulta - Detallada de Movimientos Cheques | 2019-12-13 16:45:3856 | 1 | Consulta realizada satisfactori | 06862569 | | | | | 0 |
| BEM:4034 | 1374577 | f727rp02 | 8846 | 189.157.210.60 | Consultas / Operaciones Programadas - Consulta | 2019-12-13 16:46:3856 | 1 | Operaciones Programadas - Co | 06862569 | | | | | 0 |
| BEM:203 | 1374577 | f727rp02 | 8846 | 189.157.210.60 | Transferencias / Otros Bancos Nacional / SPEI (Mis | 2019-12-13 16:46:3856 | 1 | Consulta Realizada Exitosamen | 06862569 | | | | | 0 |
| BEM:4034 | 1374577 | f727rp02 | 8846 | 189.157.210.60 | Consultas / Operaciones Programadas - Consulta | 2019-12-13 16:47:3856 | 1 | Operaciones Programadas - Co | 06862569 | | | | | 0 |
| BEM:202 | 1374577 | f727rp02 | 8846 | 189.157.210.60 | Transferencias / Cuentas Banorte / Cuentas Tercero | 2019-12-13 16:47:3856 | 1 | Consulta Realizada Exitosamen | 06862569 | | | | | 0 |
| BEM:4034 | 1374577 | f727rp02 | 8846 | 189.157.210.60 | Consultas / Operaciones Programadas - Consulta | 2019-12-13 16:47:3856 | 1 | Operaciones Programadas - Co | 06862569 | | | | | 0 |
| BEM:202 | 1374577 | f727rp02 | 8846 | 189.157.210.60 | Transferencias / Cuentas Banorte / Cuentas Tercero | 2019-12-13 16:47:3856 | 1 | Consulta Realizada Exitosamen | 06862569 | | | | | 0 |
| BEM:202 | 1374577 | f727rp02 | 8846 | 189.157.210.60 | Transferencias / Cuentas Banorte / Cuentas Tercero | 2019-12-13 16:48:3856 | 1 | Consulta Realizada Exitosamen | 06862569 | | | 0840005143 0255872980 | | 802.72 |
| BEM:4034 | 1374577 | f727rp02 | 8846 | 189.157.210.60 | Consultas / Operaciones Programadas - Consulta | 2019-12-13 16:48:3856 | 1 | Operaciones Programadas - Co | 06862569 | | | | | 0 |
| BEM:202 | 1374577 | f727rp02 | 8846 | 189.157.210.60 | Transferencias / Cuentas Banorte / Cuentas Tercero | 2019-12-13 16:48:3856 | 1 | Consulta Realizada Exitosamen | 06862569 | | | | | 0 |
| BEM:4034 | 1374577 | f727rp02 | 8846 | 189.157.210.60 | Consultas / Operaciones Programadas - Consulta | 2019-12-13 16:48:3856 | 1 | Operaciones Programadas - Co | 06862569 | | | | | 0 |
| BEM:202 | 1374577 | f727rp02 | 8846 | 189.157.210.60 | Transferencias / Cuentas Banorte / Cuentas Tercero | 2019-12-13 16:48:3856 | 1 | Consulta Realizada Exitosamen | 06862569 | | | | | 0 |
| BEM:4034 | 1374577 | f727rp02 | 8846 | 189.157.210.60 | Consultas / Operaciones Programadas - Consulta | 2019-12-13 16:48:3856 | 1 | Operaciones Programadas - Co | 06862569 | | | | | 0 |

El usuario Martha Gallegos Ojeda "f727rp02" registró inicio de sesión, realiza una serie de consultas, el día 13-12-2019, desde la IP 189.157.210.60 (IP de San Luis Potosí: Fuente: <https://www.iplocation.net/>).

El usuario Martha Gallegos Ojeda "f727rp02" realiza una serie de consultas, realizo una transferencia entre cuentas Banorte de la cuenta 0840005143 a la cuenta 0255872980 por la cantidad de \$ 802.72 el día 13-12-2019 desde la IP 189.157.210.60 (IP de San Luis Potosí; Fuente: <https://www.iplocation.net/>) a las 16:48 horas.

000403

Pantalla 12:

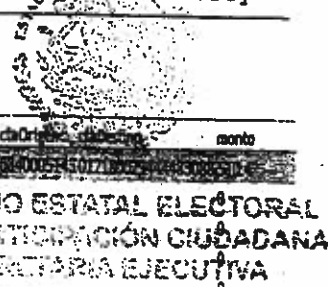

| ID Canal | ID Usuario | Nombre de Canal | Fecha de Creación | Inicio de Sesión | Finalización | Operaciones | Numero de Operaciones | Montos |
|----------|------------|-----------------|-------------------|------------------|--|-----------------------|-----------------------|--|
| BEM 4034 | 1374577 | 1727rp02 | 8846 | 189.157.210.60 | Consultas / Operaciones Programadas - Consulta | 2019-12-13 16:51:3856 | 1 | Operaciones Programadas - Co 06862569 |
| BEM 203 | 1374577 | 1727rp02 | 8846 | 189.157.210.60 | Transferencias / Otros Bancos Nacional / SPEI (Mis | 2019-12-13 16:51:3856 | 1 | Consulta Realizada Exitosa 06862569 |
| BEM 4034 | 1374577 | 1727rp02 | 8846 | 189.157.210.60 | Consultas / Operaciones Programadas - Consulta | 2019-12-13 16:51:3856 | 1 | Operaciones Programadas - Co 06862569 |
| BEM 203 | 1374577 | 1727rp02 | 8846 | 189.157.210.60 | Transferencias / Otros Bancos Nacional / SPEI (Mis | 2019-12-13 16:51:3856 | 1 | Consulta Realizada Exitosa 06862569 |
| BEM 4034 | 1374577 | 1727rp02 | 8846 | 189.157.210.60 | Consultas / Operaciones Programadas - Consulta | 2019-12-13 16:51:3856 | 1 | Operaciones Programadas - Co 06862569 |
| BEM 203 | 1374577 | 1727rp02 | 8846 | 189.157.210.60 | Transferencias / Otros Bancos Nacional / SPEI (Mis | 2019-12-13 16:51:3856 | 1 | Consulta Realizada Exitosa 06862569 |
| BEM 4034 | 1374577 | 1727rp02 | 8846 | 189.157.210.60 | Consultas / Operaciones Programadas - Consulta | 2019-12-13 16:51:3856 | 1 | Operaciones Programadas - Co 06862569 |
| BEM 203 | 1374577 | 1727rp02 | 8846 | 189.157.210.60 | Transferencias / Otros Bancos Nacional / SPEI (Mis | 2019-12-13 16:51:3856 | 1 | Consulta Realizada Exitosa 06862569 |
| BEM 4034 | 1374577 | 1727rp02 | 8846 | 189.157.210.60 | Consultas / Operaciones Programadas - Consulta | 2019-12-13 16:51:3856 | 1 | Operaciones Programadas - Co 06862569 |
| BEM 203 | 1374577 | 1727rp02 | 8846 | 189.157.210.60 | Transferencias / Otros Bancos Nacional / SPEI (Mis | 2019-12-13 16:51:3856 | 1 | Consulta Realizada Exitosa 06862569 |
| BEM 4034 | 1374577 | 1727rp02 | 8846 | 189.157.210.60 | Consultas / Operaciones Programadas - Consulta | 2019-12-13 16:52:3856 | 1 | Operaciones Programadas - Co 06862569 |
| BEM 202 | 1374577 | 1727rp02 | 8846 | 189.157.210.60 | Transferencias / Cuentas Banorte / Cuentas Tercero | 2019-12-13 16:52:3856 | 1 | Consulta Realizada Exitosa 06862569 |
| BEM 4034 | 1374577 | 1727rp02 | 8846 | 189.157.210.60 | Consultas / Operaciones Programadas - Consulta | 2019-12-13 16:52:3856 | 1 | Operaciones Programadas - Co 06862569 |
| BEM 202 | 1374577 | 1727rp02 | 8846 | 189.157.210.60 | Transferencias / Cuentas Banorte / Cuentas Tercero | 2019-12-13 16:52:3856 | 1 | Consulta Realizada Exitosa 06862569 |
| BEM 4034 | 1374577 | 1727rp02 | 8846 | 189.157.210.60 | Consultas / Operaciones Programadas - Consulta | 2019-12-13 16:56:3856 | 1 | Operaciones Programadas - Co 06862569 |
| BEM 203 | 1374577 | 1727rp02 | 8846 | 189.157.210.60 | Transferencias / Otros Bancos Nacional / SPEI (Mis | 2019-12-13 16:56:3856 | 1 | Consulta Realizada Exitosa 06862569 |
| BEM 4034 | 1374577 | 1727rp02 | 8846 | 189.157.210.60 | Consultas / Operaciones Programadas - Consulta | 2019-12-13 16:56:3856 | 1 | Operaciones Programadas - Co 06862569 |
| BEM 203 | 1374577 | 1727rp02 | 8846 | 189.157.210.60 | Transferencias / Otros Bancos Nacional / SPEI (Mis | 2019-12-13 16:56:3856 | 1 | Consulta Realizada Exitosa 06862569 |
| BEM 4034 | 1374577 | 1727rp02 | 8846 | 189.157.210.60 | Consultas / Operaciones Programadas - Consulta | 2019-12-13 17:04:3856 | 1 | Operaciones Programadas - Co 06862569 |
| BEM 203 | 1374577 | 1727rp02 | 8846 | 189.157.210.60 | Transferencias / Otros Bancos Nacional / SPEI (Mis | 2019-12-13 17:04:3856 | 1 | Consulta Realizada Exitosa 06862569 |
| BEM 102 | 958967 | ceebj601 | 8846 | 189.157.210.60 | Consultas / Resumen de cuentas - Consulta | 2019-12-13 17:07:3856 | 1 | Operaciones Programadas - Co 06862569 |
| BEM 203 | 1374577 | 1727rp02 | 8846 | 189.157.210.60 | Transferencias / Otros Bancos Nacional / SPEI (Mis | 2019-12-13 17:07:3856 | 1 | Consulta Realizada Exitosa 06862569 |
| BEM 102 | 958967 | ceebj601 | 8846 | 189.157.210.60 | Consultas / Resumen de cuentas - Consulta | 2019-12-13 17:07:3856 | 1 | Consulta Realizada Satisfactori 06862569 |
| BEM 1348 | 1374577 | 1727rp02 | 8846 | 189.157.210.60 | Consulta - Detallada de Movimientos Cheques | 2019-12-13 17:07:3856 | 1 | Consulta realizada satisfactori 06862569 |
| BEM 1348 | 1374577 | 1727rp02 | 8846 | 189.157.210.60 | Consulta - Detallada de Movimientos Cheques | 2019-12-13 17:07:3856 | 1 | Consulta realizada satisfactori 06862569 |
| BEM 102 | 958967 | ceebj601 | 8846 | 189.157.210.60 | Consultas / Resumen de cuentas - Consulta | 2019-12-13 17:13:3856 | 1 | Consulta Realizada Satisfactori 06862569 |
| BEM 4034 | 958967 | ceebj601 | 8846 | 189.157.210.60 | Consultas / Operaciones Programadas - Consulta | 2019-12-13 17:13:3856 | 1 | Operaciones Programadas - Co 06862569 |
| BEM 202 | 958967 | ceebj601 | 8846 | 189.157.210.60 | Transferencias / Cuentas Banorte / Cuentas Tercero | 2019-12-13 17:13:3856 | 1 | Consulta Realizada Exitosa 06862569 |
| BEM 4034 | 958967 | ceebj601 | 8846 | 189.157.210.60 | Consultas / Operaciones Programadas - Consulta | 2019-12-13 17:14:3856 | 1 | Operaciones Programadas - Co 06862569 |
| BEM 202 | 958967 | ceebj601 | 8846 | 189.157.210.60 | Transferencias / Cuentas Banorte / Cuentas Tercero | 2019-12-13 17:14:3856 | 1 | Consulta Realizada Exitosa 06862569 |

El usuario Martha Gallegos Ojeda "1727rp02" realiza una serie de consultas, realizo una transferencia SPEI de la cuenta 0840005143 a la cuenta 012180029444483088 por la cantidad de \$ 510.40 el día 13-12-2019 desde la IP 189.157.210.60 (IP de San Luis Potosí; Fuente: <https://www.iplocation.net/>) a las 16:51 horas.

El usuario Martha Gallegos Ojeda "1727rp02" realiza una serie de consultas, realizo una transferencia SPEI de la cuenta 0840005143 a la cuenta 012700001907997859 por la cantidad de \$ 195,000.00 el día 13-12-2019 desde la IP 189.157.210.60 (IP de San Luis Potosí; Fuente: <https://www.iplocation.net/>) a las 17:07 horas.

El usuario CP Daniel Galván Ríos "ceebj601" registró inicio de sesión, realiza una serie de consultas, el día 13-12-2019, desde la IP 189.157.210.60 (IP de San Luis Potosí; Fuente: <https://www.iplocation.net/>).

El usuario CP Daniel Galván Ríos "ceebj601" realiza una serie de consultas, realizo una transferencia entre cuentas Banorte de la cuenta 0840005143 a la cuenta 0255872980 por la cantidad de \$ 802.72 el día 13-12-2019 desde la IP 189.157.210.60 (IP de San Luis Potosí; Fuente: <https://www.iplocation.net/>) a las 17:14 horas.

000404

Pantalla 14:

| IDCA | IDSen | IDUsuari | nombreIs | CI | Dirección | IP | Bem | Acción | Descripción | FechaDeCreacion | IDMsg | erMensaje | Ejecucion | NumeroClt | ctoOrigen | Importe |
|------|-------|----------|------------|------|----------------|----|-----|----------------|--------------------------------------|-----------------------|-------|---------------------------------|-----------|------------|--------------------|------------|
| BEM | 2 | 1434727 | Cecilia Al | 8846 | 189.157.210.60 | | | LogOut | Usuario | 2019-12-16 08:15:3856 | 1 | | | 06862569 | | 0 |
| BEM | 2 | 1374577 | Martha G | 8846 | 189.157.210.60 | | | LogOut | Usuario | 2019-12-16 08:31:3856 | 1 | | | 06862569 | | 0 |
| BEM | 102 | 1374577 | f727rp02 | 8846 | 189.157.210.60 | | | Consultas | /Resumen de cuentas - Consulta | 2019-12-16 08:33:3856 | 1 | Consulta Realizada Satisfactori | 06862569 | | | 0 |
| BEM | 1348 | 1374577 | f727rp02 | 8846 | 189.157.210.60 | | | Consulta | - Detallada de Movimientos Cheques | 2019-12-16 08:33:3856 | 1 | Consulta realizada satisfactori | 06862569 | | | 0 |
| BEM | 1348 | 1374577 | f727rp02 | 8846 | 189.157.210.60 | | | Consulta | - Detallada de Movimientos Cheques | 2019-12-16 08:33:3856 | 1 | Consulta realizada satisfactori | 06862569 | | | 0 |
| BEM | 102 | 1374577 | f727rp02 | 8846 | 189.157.210.60 | | | Consultas | /Resumen de cuentas - Consulta | 2019-12-16 08:35:3856 | 1 | Consulta Realizada Satisfactori | 06862569 | | | 0 |
| BEM | 102 | 1374577 | f727rp02 | 8846 | 189.157.210.60 | | | Consultas | /Resumen de cuentas - Consulta | 2019-12-16 08:35:3856 | 1 | Consulta Realizada Satisfactori | 06862569 | | | 0 |
| BEM | 1348 | 1374577 | f727rp02 | 8846 | 189.157.210.60 | | | Consulta | - Detallada de Movimientos Cheques | 2019-12-16 08:35:3856 | 1 | Consulta realizada satisfactori | 06862569 | | | 0 |
| BEM | 1348 | 1374577 | f727rp02 | 8846 | 189.157.210.60 | | | Consulta | - Detallada de Movimientos Cheques | 2019-12-16 08:41:3856 | 1 | Consulta realizada satisfactori | 06862569 | | | 0 |
| BEM | 2 | 1374577 | Martha G | 8846 | 189.157.210.60 | | | LogOut | Usuario | 2019-12-16 10:03:3856 | 1 | | | 06862569 | | 0 |
| BEM | 102 | 958967 | ceebj601 | 8846 | 189.157.210.60 | | | Consultas | /Resumen de cuentas - Consulta | 2019-12-16 10:27:3856 | 1 | Consulta Realizada Satisfactori | 06862569 | | | 0 |
| BEM | 4034 | 958967 | ceebj601 | 8846 | 189.157.210.60 | | | Consultas | / Operaciones Programadas - Consulta | 2019-12-16 10:28:3856 | 1 | Operaciones Programadas - Co | 06862569 | | | 0 |
| BEM | 203 | 958967 | ceebj601 | 8846 | 189.157.210.60 | | | Transferencias | / Otros Bancos Nacional / SPEI (Mis | 2019-12-16 10:28:3856 | 1 | Consulta Realizada Exitosamente | 06862569 | | | 0 |
| BEM | 102 | 958967 | ceebj601 | 8846 | 189.157.210.60 | | | Consultas | /Resumen de cuentas - Consulta | 2019-12-16 10:28:3856 | 1 | Consulta Realizada Satisfactori | 06862569 | | | 0 |
| BEM | 4034 | 958967 | ceebj601 | 8846 | 189.157.210.60 | | | Consultas | / Operaciones Programadas - Consulta | 2019-12-16 10:29:3856 | 1 | Operaciones Programadas - Co | 06862569 | | | 0 |
| BEM | 203 | 958967 | ceebj601 | 8846 | 189.157.210.60 | | | Transferencias | / Otros Bancos Nacional / SPEI (Mis | 2019-12-16 10:28:3856 | 1 | Consulta Realizada Exitosamente | 06862569 | | | 0 |
| BEM | 203 | 958967 | ceebj601 | 8846 | 189.157.210.60 | | | Transferencias | / Otros Bancos Nacional / SPEI (Mis | 2019-12-16 10:28:3856 | 1 | Consulta Realizada Exitosamente | 06862569 | | | 0 |
| BEM | 4034 | 958967 | ceebj601 | 8846 | 189.157.210.60 | | | Consultas | / Operaciones Programadas - Consulta | 2019-12-16 10:29:3856 | 1 | Acción Realizada Satisfactoria | 06862569 | 0840005.43 | 127650013775895983 | 4999934.89 |
| BEM | 203 | 958967 | ceebj601 | 8846 | 189.157.210.60 | | | Transferencias | / Otros Bancos Nacional / SPEI (Mis | 2019-12-16 10:29:3856 | 1 | Consulta Realizada Exitosamente | 06862569 | | | 0 |
| BEM | 203 | 958967 | ceebj601 | 8846 | 189.157.210.60 | | | Transferencias | / Otros Bancos Nacional / SPEI (Mis | 2019-12-16 10:31:3856 | 1 | La transacción se ha aplicado. | 06862569 | 0840005.43 | 127650013775895983 | 4999934.89 |
| BEM | 102 | 958967 | ceebj601 | 8846 | 189.157.210.60 | | | Consultas | /Resumen de cuentas - Consulta | 2019-12-16 10:32:3856 | 1 | Consulta Realizada Satisfactori | 06862569 | | | 0 |
| BEM | 4034 | 958967 | ceebj601 | 8846 | 189.157.210.60 | | | Consultas | / Operaciones Programadas - Consulta | 2019-12-16 10:34:3856 | 1 | Operaciones Programadas - Co | 06862569 | | | 0 |
| BEM | 203 | 958967 | ceebj601 | 8846 | 189.157.210.60 | | | Transferencias | / Otros Bancos Nacional / SPEI (Mis | 2019-12-16 10:34:3856 | 1 | Consulta Realizada Exitosamente | 06862569 | | | 0 |
| BEM | 102 | 1374577 | f727rp02 | 8846 | 189.157.210.60 | | | Consultas | /Resumen de cuentas - Consulta | 2019-12-16 10:38:3856 | 1 | Consulta Realizada Satisfactori | 06862569 | | | 0 |
| BEM | 4034 | 1374577 | f727rp02 | 8846 | 189.157.210.60 | | | Consultas | / Operaciones Programadas - Consulta | 2019-12-16 10:38:3856 | 1 | Consulta Realizada Satisfactori | 06862569 | | | 0 |
| BEM | 203 | 1374577 | f727rp02 | 8846 | 189.157.210.60 | | | Transferencias | / Otros Bancos Nacional / SPEI (Mis | 2019-12-16 10:38:3856 | 1 | Consulta Realizada Exitosamente | 06862569 | | | 0 |
| BEM | 102 | 1374577 | f727rp02 | 8846 | 189.157.210.60 | | | Consultas | /Resumen de cuentas - Consulta | 2019-12-16 10:41:3856 | 1 | Consulta Realizada Satisfactori | 06862569 | | | 0 |
| BEM | 1348 | 1374577 | f727rp02 | 8846 | 189.157.210.60 | | | Consulta | - Detallada de Movimientos Cheques | 2019-12-16 10:41:3856 | 1 | Consulta realizada satisfactori | 06862569 | | | 0 |
| BEM | 102 | 1374577 | f727rp02 | 8846 | 189.157.210.60 | | | Consultas | /Resumen de cuentas - Consulta | 2019-12-16 10:41:3856 | 1 | Consulta Realizada Satisfactori | 06862569 | | | 0 |
| BEM | 1348 | 1374577 | f727rp02 | 8846 | 189.157.210.60 | | | Consulta | - Detallada de Movimientos Cheques | 2019-12-16 10:41:3856 | 1 | Consulta realizada satisfactori | 06862569 | | | 0 |
| BEM | 1348 | 1374577 | f727rp02 | 8846 | 189.157.210.60 | | | Consulta | - Detallada de Movimientos Cheques | 2019-12-16 10:41:3856 | 1 | Consulta realizada satisfactori | 06862569 | | | 0 |
| BEM | 4034 | 1374577 | f727rp02 | 8846 | 189.157.210.60 | | | Consultas | / Operaciones Programadas - Consulta | 2019-12-16 10:45:3856 | 1 | Operaciones Programadas - Co | 06862569 | | | 0 |

El usuario Martha Gallegos Ojeda "f727rp02" registró inicio de sesión, realiza una serie de consultas, el día 13-12-2019, desde la IP 189.157.210.60 (IP de San Luis Potosí; Fuente: <https://www.iplocation.net/>).

El usuario Cecilia Almendarez Nieto "10nbn803" registró inicio de sesión, realiza una serie de consultas, el día 13-12-2019, desde la IP 189.157.210.60 (IP de San Luis Potosí; Fuente: <https://www.iplocation.net/>).

El usuario Cecilia Almendarez Nieto "10nbn803" realiza una serie de consultas, realizo un pago de servicios de la cuenta 0840005143 por la cantidad de \$ 31,766.25 el día 13-12-2019 desde la IP 189.157.210.60 (IP de San Luis Potosí; Fuente: <https://www.iplocation.net/>) a las 17:16 horas y cierra sesión.

El usuario CP Daniel Galván Ríos "ceebj601" registró inicio de sesión, realiza una serie de consultas, el día 13-12-2019, desde la IP 189.157.210.60 (IP de San Luis Potosí; Fuente: <https://www.iplocation.net/>).

El usuario CP Daniel Galván Ríos "ceebj601" realiza una serie de consultas, realizó una transferencia SPEI de la cuenta 0840005143 a la cuenta 127650013775895983 por la cantidad de \$ 4,999,934.89 el día 13-12-2019, desde la IP 189.157.210.60 (IP de San Luis Potosí; Fuente: <https://www.iplocation.net/>) a las 10:31 horas. (Cargo reportado como no reconocido).

El usuario Martha Gallegos Ojeda "f727rp02" registró inicio de sesión, realiza una serie de consultas, el día 13-12-2019, desde la IP 189.157.210.60 (IP de San Luis Potosí; Fuente: <https://www.iplocation.net/>).

San Luis Potosí, S.L.P., a 20 de febrero de 2020.

Oficio No. CEEPAC/SE/0111/2020

Asunto: Aclaración de transferencia ELECTORAL
Y DE PARTICIPACIÓN CIUDADANA
SECRETARÍA EJECUTIVA

ACUSE

BANCO MERCANTIL DEL NORTE, S.A. DE C.V.
INSTITUCIÓN DE BANCA MÚLTIPLE
GRUPO FINANCIERO BANORTE
PRESENTE.-

El suscrito Lic. Héctor Avilés Fernández, Secretario Ejecutivo del Consejo Estatal Electoral y de Participación Ciudadana, de conformidad con lo establecido en el artículo 74 fracción I, inciso k) de la Ley Electoral del Estado, me dirijo a usted a efecto solicitar la aclaración y procedencia detallada concerniente al depósito registrado en el historial de la cuenta **0840005143**, perteneciente al Consejo Estatal Electoral y de Participación Ciudadana, por la cantidad de **\$532,000.00 (quinientos treinta y dos mil pesos 00/100 M.N.)**, transferencia realizada el día 11 de febrero del año en curso con número de movimiento 70750 y descripción DEV SPEI 110220.

Hecho por el cual solicitamos que nos indique si dicha cuantía corresponde a la devolución del cargo no reconocido e indebido en relación a la cantidad de **\$4,999,934.89 (cuatro millones novecientos noventa y nueve mil novecientos treinta y cuatro pesos 89/100 M.N.)**, transferencia realizada con fecha 16 de diciembre de 2019, número de movimiento 70371 y descripción Compra Orden de Pago SPEI, el cual se generó con el folio número 1912156287, sin que a la fecha se haya obtenido respuesta alguna; anexando al presente copia certificada del estado de cuenta bancario de fecha 11 de febrero de 2020. En caso de no llegar a ser esta la razón de la transferencia, aclarar la procedencia de dicho monto.

Sin otro particular, quedo a la espera de la respectiva aclaración referente al movimiento descrito en supra líneas.

ATENTAMENTE.

LIC. HÉCTOR AVILÉS FERNÁNDEZ
SECRETARIO EJECUTIVO

*Recibi.
ORIGINAL*

Sidro López

20/2/20

Ccp. Archivo.

000407

Estado de Cuenta Histórico

Periodo: 07/02/2020 a 11/02/2020

Fecha Operación: 11/02/2020 12:57

C.R.: 0840 SUCURSAL OFICINA MATRIZ

Mo. Cuenta: 0840005143

Nombre: CONSEJO ESTATAL ELECTORAL Y DE

Saldo Actual: 2,327,227.48

Saldo Inicial: 242,707.36

Divisa: PESOS
 CONSEJO ESTATAL ELECTORAL
 Saldo Disponible: 2,327,227.48

| No. Movimiento | Fecha | Descripción | Carga | Credito | Saldo |
|----------------|------------|-----------------|---------------|--------------|--------------|
| 70721 | 07/02/2020 | VENC. CAP. MDD | | | |
| 70722 | 07/02/2020 | INTERES MDD | 0.00 | 1,571,658.01 | 1,925,569.82 |
| 70723 | 07/02/2020 | CHEQUE 0037456 | 0.00 | 178.99 | 1,925,748.81 |
| 70724 | 07/02/2020 | CHEQUE 0037259 | -5,000.00 | 0.00 | 1,920,748.81 |
| 70725 | 07/02/2020 | CHEQUE 0037467 | -191.00 | 0.00 | 1,920,557.81 |
| 70726 | 07/02/2020 | CHEQUE 0037468 | -8,099.16 | 0.00 | 1,912,458.65 |
| 70727 | 07/02/2020 | CHEQUE 0037469 | -8,798.72 | 0.00 | 1,903,659.93 |
| 70728 | 07/02/2020 | CHEQUE 0037457 | -6,103.66 | 0.00 | 1,897,556.27 |
| 70729 | 07/02/2020 | CHEQUE 0037462 | -1,300.00 | 0.00 | 1,896,256.27 |
| 70730 | 07/02/2020 | INVERSION MDD | -2,500.00 | 0.00 | 1,893,756.27 |
| 70731 | 07/02/2020 | CHEQUE 0037470 | -1,571,837.00 | 0.00 | 321,919.27 |
| 70732 | 07/02/2020 | CHEQUE 0037421 | -4,864.00 | 0.00 | 317,055.27 |
| 70733 | 07/02/2020 | CHEQUE 0037455 | -4,761.20 | 0.00 | 312,294.07 |
| 70734 | 08/02/2020 | CHEQ CA0037436 | -22,868.28 | 0.00 | 289,425.79 |
| 70735 | 08/02/2020 | CHEQUE 0037404 | -21,977.41 | 0.00 | 267,448.38 |
| 70736 | 08/02/2020 | CHEQUE 0037343 | -1,500.00 | 0.00 | 265,948.38 |
| 70737 | 10/02/2020 | VENC. CAP. MDD | -1,500.00 | 0.00 | 264,448.38 |
| 70738 | 10/02/2020 | INTERES MDD | 0.00 | 1,571,837.00 | 1,836,285.38 |
| 70739 | 10/02/2020 | CHEQUE 0037465 | 0.00 | 537.04 | 1,836,822.42 |
| 70740 | 10/02/2020 | CHEQUE 0037466 | -5,350.00 | 0.00 | 1,831,472.42 |
| 70741 | 10/02/2020 | CHEQUE 0037459 | -7,850.00 | 0.00 | 1,823,622.42 |
| 70742 | 10/02/2020 | INVERSION MDD | -2,266.00 | 0.00 | 1,821,356.42 |
| 70743 | 10/02/2020 | CHEQUE 0037472 | -1,572,374.04 | 0.00 | 248,982.38 |
| 70744 | 10/02/2020 | CHEQUE 0037471 | -3,691.67 | 0.00 | 245,290.71 |
| 70745 | 11/02/2020 | CHEQ CA0037464 | -2,583.35 | 0.00 | 242,707.36 |
| 70746 | 11/02/2020 | VENC. CAP. MDD | -420.00 | 0.00 | 242,287.36 |
| 70747 | 11/02/2020 | INTERES MDD | 0.00 | 1,572,374.04 | 1,814,661.40 |
| 70748 | 11/02/2020 | CHEQUE 0037458 | 0.00 | 179.08 | 1,814,840.48 |
| 70749 | 11/02/2020 | CHEQUE 0037477 | -4,900.00 | 0.00 | 1,809,940.48 |
| 70750 | 11/02/2020 | DEV SPEI 110220 | -14,713.00 | 0.00 | 1,795,227.48 |
| | | | 0.00 | 532,000.00 | 2,327,227.48 |

QUE EN LOS TÉRMINOS DEL ARTICULO 74 **FRACCIÓN II** INCISO r), DE LA LEY ELECTORAL DEL ESTADO, EL SUSCRITO CIUDADANO **LIC. HÉCTOR AVILÉS FERNÁNDEZ** SECRETARIO EJECUTIVO DEL CONSEJO ESTATAL ELECTORAL Y DE PARTICIPACIÓN CIUDADANA,

CERTIFICA:

QUE EL PRESENTE INSTRUMENTO SE ENCUENTRA INTEGRADO POR 01 UNA FOJA ÚTIL, LA CUAL COINCIDE FIELMENTE CON SU ORIGINAL, Y QUE OBRAN EN LOS ARCHIVOS DE LA DIRECCIÓN EJECUTIVA DE ADMINISTRACIÓN Y FINANZAS DE ESTE ORGANISMO ELECTORAL.

LO QUE SE ASIENTA PARA CONSTANCIA A LOS **20 VEINTE DÍAS DEL MES DE FEBRERO DEL AÑO 2020 DOS MIL VEINTE**, EN LA CIUDAD DE SAN LUIS POTOSÍ, S.L.P.



LIC. HÉCTOR AVILÉS FERNÁNDEZ
SECRETARIO EJECUTIVO

000409



Estado de Cuenta Histórico

Periodo: 01/12/2019 a 18/12/2019

Fecha Operación: 18/12/2019 18:46 C.R.: 0840 SUCURSAL OFICINA MATRIZ

No. Cuenta: 0840005143 Nombre: CONSEJO ESTATAL ELECTORAL Y DE Divisa: PESOS

Saldo Actual: 1,918,900.78 Saldo Inicial: 920,678.11 Saldo Disponible: 1,918,900.78

| No. Movimiento | Fecha | Descripción | Cargo | Crédito | Saldo |
|----------------|------------|----------------|----------------|---------------|---------------|
| 70126 | 02/12/2019 | VENC. CAP. MDD | 0.00 | 13,693,411.88 | 23,924,686.40 |
| 70127 | 02/12/2019 | INTERES MDD | 0.00 | 4,678.55 | 23,929,364.95 |
| 70128 | 02/12/2019 | CHEQUE 0037155 | -8,559.28 | 0.00 | 23,920,805.67 |
| 70129 | 02/12/2019 | CHEQUE 0037156 | -7,429.44 | 0.00 | 23,913,376.23 |
| 70130 | 02/12/2019 | CHEQUE 0037154 | -6,350.99 | 0.00 | 23,907,025.24 |
| 70131 | 02/12/2019 | INVERSION MDD | -13,698,090.43 | 0.00 | 10,208,934.81 |
| 70132 | 02/12/2019 | CHEQUE 0037148 | -1,000.00 | 0.00 | 10,207,934.81 |
| 70133 | 02/12/2019 | CARGO DEP ELEC | -1,276.21 | 0.00 | 10,206,658.60 |
| 70134 | 02/12/2019 | CARGO DEP ELEC | -1,400.00 | 0.00 | 10,205,258.60 |
| 70135 | 02/12/2019 | CARGO DEP ELEC | -9,700.00 | 0.00 | 10,195,558.60 |
| 70136 | 02/12/2019 | CARGO DEP ELEC | -25,000.00 | 0.00 | 10,170,558.60 |
| 70137 | 02/12/2019 | CARGO DEP ELEC | -2,500.00 | 0.00 | 10,168,058.60 |
| 70138 | 03/12/2019 | VENC. CAP. MDD | 0.00 | 13,698,090.43 | 23,866,149.03 |
| 70139 | 03/12/2019 | INTERES MDD | 0.00 | 1,560.06 | 23,867,709.09 |
| 70140 | 03/12/2019 | DEP.EFECTIVO | 0.00 | 370.00 | 23,868,079.09 |
| 70141 | 03/12/2019 | CHEQUE 0037144 | -1,000.00 | 0.00 | 23,867,079.09 |
| 70142 | 03/12/2019 | CHEQUE 0037150 | -1,000.00 | 0.00 | 23,866,079.09 |
| 70143 | 03/12/2019 | CHEQUE 0037152 | -1,803.60 | 0.00 | 23,864,275.49 |
| 70144 | 03/12/2019 | CARGO POR PAGO | -6,765.00 | 0.00 | 23,857,510.49 |
| 70145 | 03/12/2019 | CARGO DEP ELEC | -6,556.64 | 0.00 | 23,850,953.85 |
| 70146 | 03/12/2019 | CARGO DEP ELEC | -4,200.00 | 0.00 | 23,846,753.85 |
| 70147 | 03/12/2019 | INVERSION MDD | -23,300,000.00 | 0.00 | 546,753.85 |
| 70148 | 03/12/2019 | CHEQUE 0037145 | -1,000.00 | 0.00 | 545,753.85 |
| 70149 | 03/12/2019 | CHEQUE 0037147 | -1,000.00 | 0.00 | 544,753.85 |
| 70150 | 03/12/2019 | CHEQUE 0037146 | -1,000.00 | 0.00 | 543,753.85 |
| 70151 | 04/12/2019 | CHEQ CA0037157 | -46,803.30 | 0.00 | 496,950.55 |
| 70152 | 04/12/2019 | CHEQ CA0037158 | -149,432.50 | 0.00 | 347,518.05 |
| 70153 | 04/12/2019 | VENC. CAP. MDD | 0.00 | 23,300,000.00 | 23,647,518.05 |
| 70154 | 04/12/2019 | INTERES MDD | 0.00 | 2,653.61 | 23,650,171.66 |
| 70155 | 04/12/2019 | CARGO DEP ELEC | -13,440.00 | 0.00 | 23,636,731.66 |
| 70156 | 04/12/2019 | CARGO DEP ELEC | -10,662.00 | 0.00 | 23,626,069.66 |
| 70157 | 04/12/2019 | INVERSION MDD | -23,302,653.61 | 0.00 | 323,416.05 |

Estado de Cuenta Histórico

Periodo: 01/12/2019 a 18/12/2019



Fecha Operación: 18/12/2019 18:46

C.R.: 0840 SUCURSAL OFICINA MATRIZ

No. Cuenta: 0840005143

Nombre: CONSEJO ESTATAL ELECTORAL Y DE PARTICIPACIÓN CIUDADANA

Divisa: PESOS ESTATALES
Y DE PARTICIPACIÓN CIUDADANA
SECRETARÍA EJECUTIVA

Saldo Actual: 1,918,900.78

Saldo Inicial: 920,678.11

Saldo Disponible: 1,918,900.78

| No. Movimiento | Fecha | Descripción | Carga | Crédito | Saldo |
|----------------|------------|-----------------|----------------|---------------|---------------|
| 70158 | 05/12/2019 | VENC. CAP. MDD | | | |
| 70159 | 05/12/2019 | INTERES MDD | 0.00 | 23,302,653.61 | 23,626,069.66 |
| 70160 | 05/12/2019 | CHEQUE 0037159 | 0.00 | 2,653.91 | 23,628,723.57 |
| 70161 | 05/12/2019 | INVERSION MDD | -2,577.04 | 0.00 | 23,626,146.53 |
| 70162 | 05/12/2019 | DEPOSITO DE CUE | -18,802,653.61 | 0.00 | 4,823,492.92 |
| 70163 | 05/12/2019 | CARGO DEP ELEC | 0.00 | 261.56 | 4,823,754.48 |
| 70164 | 05/12/2019 | CARGO DEP ELEC | -2,500.00 | 0.00 | 4,821,254.48 |
| 70165 | 05/12/2019 | COMPRA ORDEN DE | -5,000.00 | 0.00 | 4,816,254.48 |
| 70166 | 05/12/2019 | COMISION ORDEN | -646.00 | 0.00 | 4,815,608.48 |
| 70167 | 05/12/2019 | I.V.A. ORDEN DE | -5.00 | 0.00 | 4,815,603.48 |
| 70168 | 05/12/2019 | CARGO DEP ELEC | -0.80 | 0.00 | 4,815,602.68 |
| 70169 | 05/12/2019 | CARGO DEP ELEC | -5,000.00 | 0.00 | 4,810,602.68 |
| 70170 | 05/12/2019 | PAGO REFERENCIA | -760.00 | 0.00 | 4,809,842.68 |
| 70171 | 05/12/2019 | CARGO POR PAGO | -463,773.00 | 0.00 | 4,346,069.68 |
| 70172 | 05/12/2019 | RET PAGO AGUINA | -14,821.00 | 0.00 | 4,331,248.68 |
| 70173 | 05/12/2019 | RET PAGO AGUINA | -53,010.80 | 0.00 | 4,278,237.88 |
| 70174 | 05/12/2019 | RET PAGO AGUINA | -851,194.47 | 0.00 | 3,427,043.41 |
| 70175 | 05/12/2019 | COBRO COMISION | -2,732,410.78 | 0.00 | 694,632.63 |
| 70176 | 05/12/2019 | I.V.A. | -18.00 | 0.00 | 694,614.63 |
| 70177 | 05/12/2019 | I.V.A. | -2.88 | 0.00 | 694,611.75 |
| 70177 | 06/12/2019 | VENC. CAP. MDD | 0.00 | | |
| 70178 | 06/12/2019 | INTERES MDD | 0.00 | 18,802,653.61 | 19,497,265.36 |
| 70179 | 06/12/2019 | TRASPASO A CUEN | 0.00 | 2,141.41 | 19,499,406.77 |
| 70180 | 06/12/2019 | Comision x Inte | -11,678.25 | 0.00 | 19,487,728.52 |
| 70181 | 06/12/2019 | IVA Com x Inter | -3.00 | 0.00 | 19,487,725.52 |
| 70182 | 06/12/2019 | COMPRA ORDEN DE | -0.48 | 0.00 | 19,487,725.04 |
| 70183 | 06/12/2019 | COMISION ORDEN | -2,875.84 | 0.00 | 19,484,849.20 |
| 70184 | 06/12/2019 | I.V.A. ORDEN DE | -5.00 | 0.00 | 19,484,844.20 |
| 70185 | 06/12/2019 | DEP.EFECTIVO | -0.80 | 0.00 | 19,484,843.40 |
| 70186 | 06/12/2019 | DEP.EFECTIVO | 0.00 | 560.00 | 19,485,403.40 |
| 70187 | 06/12/2019 | DEP.EFECTIVO | 0.00 | 640.32 | 19,486,043.72 |
| 70188 | 06/12/2019 | CHEQUE 0037173 | 0.00 | 489.00 | 19,486,532.72 |
| 70189 | 06/12/2019 | CHEQUE 0037151 | -60,987.00 | 0.00 | 19,425,545.72 |
| | | | -1,000.00 | 0.00 | 19,424,545.72 |



76

Estado de Cuenta Histórico

Periodo: 01/12/2019 a 18/12/2019



Fecha Operación: 18/12/2019 18:46

C.R.: 0840 SUCURSAL OFICINA MATRIZ

No. Cuenta: 0840005143

Nombre: CONSEJO ESTATAL ELECTORAL Y DE

Divisa: PESOS

Saldo Actual: 1,918,900.78

Saldo Inicial: 920,678.11

Saldo Disponible: 1,918,900.78

| No. Movimiento | Fecha | Descripción | Cargo | Credito | Saldo |
|----------------|------------|-----------------|----------------|---------------|---------------|
| 70190 | 06/12/2019 | CARGO DEP ELEC | -6,030.00 | 0.00 | 19,418,515.72 |
| 70191 | 06/12/2019 | CARGO DEP ELEC | -961.00 | 0.00 | 19,417,554.72 |
| 70192 | 06/12/2019 | CARGO DEP ELEC | -268.01 | 0.00 | 19,417,286.71 |
| 70193 | 06/12/2019 | CARGO DEP ELEC | -1,766.00 | 0.00 | 19,415,520.71 |
| 70194 | 06/12/2019 | INVERSION MDD | -18,804,795.02 | 0.00 | 610,725.69 |
| 70195 | 06/12/2019 | COMPRA ORDEN DE | -1,392.00 | 0.00 | 609,333.69 |
| 70196 | 06/12/2019 | COMISION ORDEN | -5.00 | 0.00 | 609,328.69 |
| 70197 | 06/12/2019 | I.V.A. ORDEN DE | -0.80 | 0.00 | 609,327.89 |
| 70198 | 06/12/2019 | CARGO DEP ELEC | -11,958.87 | 0.00 | 597,369.02 |
| 70199 | 09/12/2019 | VENC. CAP. MDD | 0.00 | 18,804,795.02 | 19,402,164.04 |
| 70200 | 09/12/2019 | INTERES MDD | 0.00 | 6,424.97 | 19,408,589.01 |
| 70201 | 09/12/2019 | INVERSION MDD | -17,804,795.02 | 0.00 | 1,603,793.99 |
| 70202 | 09/12/2019 | CHQ.LOC.000018 | 0.00 | 790,902.80 | 2,394,696.79 |
| 70203 | 09/12/2019 | COMPRA ORDEN DE | -35,918.00 | 0.00 | 2,358,778.79 |
| 70204 | 09/12/2019 | COMISION ORDEN | -5.00 | 0.00 | 2,358,773.79 |
| 70205 | 09/12/2019 | I.V.A. ORDEN DE | -0.80 | 0.00 | 2,358,772.99 |
| 70206 | 09/12/2019 | COMPRA ORDEN DE | -106,571.09 | 0.00 | 2,252,201.90 |
| 70207 | 09/12/2019 | COMISION ORDEN | -5.00 | 0.00 | 2,252,196.90 |
| 70208 | 09/12/2019 | I.V.A. ORDEN DE | -0.80 | 0.00 | 2,252,196.10 |
| 70209 | 09/12/2019 | CARGO POR PAGO | -4,398.00 | 0.00 | 2,247,798.10 |
| 70210 | 09/12/2019 | RET PAGO PRIMA | -15,913.20 | 0.00 | 2,231,884.90 |
| 70211 | 09/12/2019 | RET PAGO PRIMA | -199,756.80 | 0.00 | 2,032,128.10 |
| 70212 | 09/12/2019 | RET PAGO PRIMA | -679,567.40 | 0.00 | 1,352,560.70 |
| 70213 | 09/12/2019 | COBRO COMISION | -18.00 | 0.00 | 1,352,542.70 |
| 70214 | 09/12/2019 | I.V.A. | -2.88 | 0.00 | 1,352,539.82 |
| 70215 | 10/12/2019 | CHEQ CA0037172 | -403.44 | 0.00 | 1,352,136.38 |
| 70216 | 10/12/2019 | CHEQ CA0037180 | -4,276.00 | 0.00 | 1,347,860.38 |
| 70217 | 10/12/2019 | VENC. CAP. MDD | 0.00 | 17,804,795.02 | 19,152,655.40 |
| 70218 | 10/12/2019 | INTERES MDD | 0.00 | 2,027.77 | 19,154,683.17 |
| 70219 | 10/12/2019 | TRASPASO A CUEN | -2,670.66 | 0.00 | 19,152,012.51 |
| 70220 | 10/12/2019 | Comision x Inte | -3.00 | 0.00 | 19,152,009.51 |
| 70221 | 10/12/2019 | IVA Com x Inter | -0.48 | 0.00 | 19,152,009.03 |

000412

Estado de Cuenta Histórico

Periodo: 01/12/2019 a 18/12/2019



Fecha Operación: 18/12/2019 18:46 C.R.: 0840 SUCURSAL OFICINA MATRIZ
 Np. Cuenta: 0840005143 Nombre: CONSEJO ESTATAL ELECTORAL Y DE
 Saldo Actual: 1,918,900.78 Saldo Inicial: 920,678.11 Divisa: PESOS
 CONSEJO ESTATAL ELECTORAL Y DE PARTIDOS POLITICOS CIUDADANOS DE GUATEMALA

| No. Movimiento | Fecha | Descripción | Cargo | Creto | Saldo |
|----------------|------------|-----------------|----------------|---------------|---------------|
| 70222 | 10/12/2019 | COMPRA ORDEN DE | | | |
| 70223 | 10/12/2019 | COMISION ORDEN | -668.55 | 0.00 | 19,151,340.48 |
| 70224 | 10/12/2019 | I.V.A. ORDEN DE | -5.00 | 0.00 | 19,151,335.48 |
| 70225 | 10/12/2019 | DEP.EFECTIVO | -0.80 | 0.00 | 19,151,334.68 |
| 70226 | 10/12/2019 | DEP.EFECTIVO | 0.00 | 489.00 | 19,151,823.68 |
| 70227 | 10/12/2019 | INVERSION MDD | 0.00 | 1,543.35 | 19,153,367.03 |
| 70228 | 10/12/2019 | CARGO DEP ELEC | -17,806,822.79 | 0.00 | 1,346,544.24 |
| 70229 | 10/12/2019 | TRASPASO A CUEN | -4,107.20 | 0.00 | 1,342,437.04 |
| 70230 | 10/12/2019 | TRASPASO A CUEN | -1,276.00 | 0.00 | 1,341,161.04 |
| 70231 | 10/12/2019 | Comision x Inte | -2,784.00 | 0.00 | 1,338,377.04 |
| 70232 | 10/12/2019 | IVA Com x Inte | -3.00 | 0.00 | 1,338,374.04 |
| 70233 | 10/12/2019 | Comision x Inte | -0.48 | 0.00 | 1,338,373.56 |
| 70234 | 10/12/2019 | IVA Com x Inte | -3.00 | 0.00 | 1,338,370.56 |
| 70235 | 10/12/2019 | COMPRA ORDEN DE | -0.48 | 0.00 | 1,338,370.08 |
| 70236 | 10/12/2019 | COMISION ORDEN | -9,512.00 | 0.00 | 1,328,858.08 |
| 70237 | 10/12/2019 | I.V.A. ORDEN DE | -5.00 | 0.00 | 1,328,853.08 |
| 70238 | 10/12/2019 | COMPRA ORDEN DE | -0.80 | 0.00 | 1,328,852.28 |
| 70239 | 10/12/2019 | COMISION ORDEN | -2,320.00 | 0.00 | 1,326,532.28 |
| 70240 | 10/12/2019 | I.V.A. ORDEN DE | -5.00 | 0.00 | 1,326,527.28 |
| 70241 | 10/12/2019 | CARGO POR PAGO | -0.80 | 0.00 | 1,326,526.48 |
| 70242 | 11/12/2019 | VENC. CAP. MDD. | -32,199.46 | 0.00 | 1,294,327.02 |
| 70243 | 11/12/2019 | INTERES MDD | 0.00 | 17,806,822.79 | 19,101,149.81 |
| 70244 | 11/12/2019 | INVERSION MDD | 0.00 | 2,567.15 | 19,103,716.96 |
| 70245 | 11/12/2019 | TRASPASO A CUEN | -18,606,822.79 | 0.00 | 496,894.17 |
| 70246 | 11/12/2019 | TRASPASO A CUEN | -704.35 | 0.00 | 496,189.82 |
| 70247 | 11/12/2019 | TRASPASO A CUEN | -290.00 | 0.00 | 495,899.82 |
| 70248 | 11/12/2019 | Comision x Inte | -3.00 | 0.00 | 495,896.82 |
| 70249 | 11/12/2019 | IVA Com x Inte | -0.48 | 0.00 | 495,896.34 |
| 70250 | 11/12/2019 | Comision x Inte | -3.00 | 0.00 | 495,893.34 |
| 70251 | 11/12/2019 | IVA Com x Inte | -0.48 | 0.00 | 495,892.86 |
| 70252 | 11/12/2019 | COMPRA ORDEN DE | -20,070.74 | 0.00 | 475,822.12 |
| 70253 | 11/12/2019 | COMISION ORDEN | -5.00 | 0.00 | 475,817.12 |
| | | I.V.A. ORDEN DE | -0.80 | 0.00 | 475,816.32 |

Estado de Cuenta Histórico

Periodo: 01/12/2019 a 18/12/2019

Fecha Operación: 18/12/2019 18:46 C.R.: 0840 SUCURSAL OFICINA MATRIZ

No. Cuenta: 0840005143 Nombre: CONSEJO ESTATAL ELECTORAL Y DE

Divisa: PESOS

Saldo Actual: 1,918,900.78 Saldo Inicial: 920,678.11

Saldo Disponible: 1,918,900.78

CONSEJO ESTATAL ELECTORAL

| No. Movimiento | Fecha | Descripción | Cargo | Credito | Saldo |
|----------------|------------|-----------------|------------|---------------|---------------|
| 70254 | 11/12/2019 | COMPRA ORDEN DE | -19,488.00 | 0.00 | 456,328.32 |
| 70255 | 11/12/2019 | COMISION ORDEN | -5.00 | 0.00 | 456,323.32 |
| 70256 | 11/12/2019 | I.V.A. ORDEN DE | -0.80 | 0.00 | 456,322.52 |
| 70257 | 11/12/2019 | COMPRA ORDEN DE | -8,087.26 | 0.00 | 448,235.26 |
| 70258 | 11/12/2019 | COMISION ORDEN | -5.00 | 0.00 | 448,230.26 |
| 70259 | 11/12/2019 | I.V.A. ORDEN DE | -0.80 | 0.00 | 448,229.46 |
| 70260 | 11/12/2019 | COMPRA ORDEN DE | -2,024.59 | 0.00 | 446,204.87 |
| 70261 | 11/12/2019 | COMISION ORDEN | -5.00 | 0.00 | 446,199.87 |
| 70262 | 11/12/2019 | I.V.A. ORDEN DE | -0.80 | 0.00 | 446,199.07 |
| 70263 | 11/12/2019 | COMPRA ORDEN DE | -2,080.00 | 0.00 | 444,119.07 |
| 70264 | 11/12/2019 | COMISION ORDEN | -5.00 | 0.00 | 444,114.07 |
| 70265 | 11/12/2019 | I.V.A. ORDEN DE | -0.80 | 0.00 | 444,113.27 |
| 70266 | 11/12/2019 | COMPRA ORDEN DE | -880.00 | 0.00 | 443,233.27 |
| 70267 | 11/12/2019 | COMISION ORDEN | -5.00 | 0.00 | 443,228.27 |
| 70268 | 11/12/2019 | I.V.A. ORDEN DE | -0.80 | 0.00 | 443,227.47 |
| 70269 | 11/12/2019 | COMPRA ORDEN DE | -714.00 | 0.00 | 442,513.47 |
| 70270 | 11/12/2019 | COMISION ORDEN | -5.00 | 0.00 | 442,508.47 |
| 70271 | 11/12/2019 | I.V.A. ORDEN DE | -0.80 | 0.00 | 442,507.67 |
| 70272 | 11/12/2019 | CARGO POR PAGO | -22,115.23 | 0.00 | 420,392.44 |
| 70273 | 11/12/2019 | CHEQUE 0037177 | -36,440.20 | 0.00 | 383,952.24 |
| 70274 | 12/12/2019 | TRASPASO | 0.00 | 2,611.23 | 386,563.47 |
| 70275 | 12/12/2019 | TRASPASO | 0.00 | 2,048.09 | 388,611.56 |
| 70276 | 12/12/2019 | DEPOSITO DE CUE | 0.00 | 1,204.53 | 389,816.09 |
| 70277 | 12/12/2019 | DEPOSITO DE CUE | 0.00 | 1,395.00 | 391,211.09 |
| 70278 | 12/12/2019 | CARGO POR PAGO | -36,506.50 | 0.00 | 354,704.59 |
| 70279 | 13/12/2019 | VENC. CAP. MDD | 0.00 | 18,606,822.79 | 18,961,527.38 |
| 70280 | 13/12/2019 | INTERES MDD | 0.00 | 4,238.22 | 18,965,765.60 |
| 70281 | 13/12/2019 | TRASPASO A CUEN | -2,847.38 | 0.00 | 18,962,918.22 |
| 70282 | 13/12/2019 | Comision x Inte | -3.00 | 0.00 | 18,962,915.22 |
| 70283 | 13/12/2019 | IVA Com x Inter | -0.48 | 0.00 | 18,962,914.74 |
| 70284 | 13/12/2019 | TRASPASO A CUEN | -1,600.00 | 0.00 | 18,961,314.74 |
| 70285 | 13/12/2019 | Comision x Inte | -3.00 | 0.00 | 18,961,311.74 |

Estado de Cuenta Histórico

Periodo: 01/12/2019 a 18/12/2019



Fecha Operación: 18/12/2019 18:46 C.R.: 0840 SUCURSAL OFICINA MATRIZ

No: Cuenta: 0840005143 Nombre: CONSEJO ESTATAL ELECTORAL Y DE Divisa: PESOS

Saldo Actual: 1,918,900.78 Saldo Inicial: 920,678.11 Saldo Disponible: 1,918,900.78

| No. Movimiento | Fecha | Descripción | Cargo | Crédito | Saldo |
|----------------|------------|-----------------|------------|----------|---------------|
| 70286 | 13/12/2019 | IVA Com x Inter | -0.48 | 0.00 | 18,961,311.26 |
| 70287 | 13/12/2019 | COMPRA ORDEN DE | -182.35 | 0.00 | 18,961,128.91 |
| 70288 | 13/12/2019 | COMISION ORDEN | -5.00 | 0.00 | 18,961,123.91 |
| 70289 | 13/12/2019 | I.V.A. ORDEN DE | -0.80 | 0.00 | 18,961,123.11 |
| 70290 | 13/12/2019 | CHEQUE 0037181 | -10,603.43 | 0.00 | 18,950,519.68 |
| 70291 | 13/12/2019 | CHEQUE 0037182 | -8,560.95 | 0.00 | 18,941,958.73 |
| 70292 | 13/12/2019 | CHQ.LOC.002069 | 0.00 | 1,051.74 | 18,943,010.47 |
| 70293 | 13/12/2019 | CHEQUE 0037174 | -940.00 | 0.00 | 18,942,070.47 |
| 70294 | 13/12/2019 | CHEQUE 0037175 | -556.01 | 0.00 | 18,941,514.46 |
| 70295 | 13/12/2019 | TRASPASO A CUEN | -4,250.00 | 0.00 | 18,937,264.46 |
| 70296 | 13/12/2019 | TRASPASO A CUEN | -1,956.00 | 0.00 | 18,935,308.46 |
| 70297 | 13/12/2019 | TRASPASO A CUEN | -20,302.00 | 0.00 | 18,915,006.46 |
| 70298 | 13/12/2019 | TRASPASO A CUEN | -16,233.00 | 0.00 | 18,898,773.46 |
| 70299 | 13/12/2019 | Comision x Inte | -3.00 | 0.00 | 18,898,770.46 |
| 70300 | 13/12/2019 | IVA Com x Inte | -0.48 | 0.00 | 18,898,769.98 |
| 70301 | 13/12/2019 | Comision x Inte | -3.00 | 0.00 | 18,898,766.98 |
| 70302 | 13/12/2019 | IVA Com x Inte | -0.48 | 0.00 | 18,898,766.50 |
| 70303 | 13/12/2019 | Comision x Inte | -3.00 | 0.00 | 18,898,763.50 |
| 70304 | 13/12/2019 | IVA Com x Inte | -0.48 | 0.00 | 18,898,763.02 |
| 70305 | 13/12/2019 | Comision x Inte | -3.00 | 0.00 | 18,898,760.02 |
| 70306 | 13/12/2019 | IVA Com x Inte | -0.48 | 0.00 | 18,898,759.54 |
| 70307 | 13/12/2019 | COMPRA ORDEN DE | -9,744.00 | 0.00 | 18,889,015.54 |
| 70308 | 13/12/2019 | COMISION ORDEN | -5.00 | 0.00 | 18,889,010.54 |
| 70309 | 13/12/2019 | I.V.A. ORDEN DE | -0.80 | 0.00 | 18,889,009.74 |
| 70310 | 13/12/2019 | COMPRA ORDEN DE | -5,916.38 | 0.00 | 18,883,093.36 |
| 70311 | 13/12/2019 | COMISION ORDEN | -5.00 | 0.00 | 18,883,088.36 |
| 70312 | 13/12/2019 | I.V.A. ORDEN DE | -0.80 | 0.00 | 18,883,087.56 |
| 70313 | 13/12/2019 | COMPRA ORDEN DE | -6,855.60 | 0.00 | 18,876,231.96 |
| 70314 | 13/12/2019 | COMISION ORDEN | -5.00 | 0.00 | 18,876,226.96 |
| 70315 | 13/12/2019 | I.V.A. ORDEN DE | -0.80 | 0.00 | 18,876,226.16 |
| 70316 | 13/12/2019 | COMPRA ORDEN DE | -2,787.26 | 0.00 | 18,873,438.90 |
| 70317 | 13/12/2019 | COMISION ORDEN | -5.00 | 0.00 | 18,873,433.90 |

Estado de Cuenta Histórico

Periodo: 01/12/2019 a 18/12/2019

Fecha Operación: 18/12/2019 18:46

C.R.: 0840 SUCURSAL OFICINA MATRIZ

No. Cuenta: 0840005143

Nombre: CONSEJO ESTATAL ELECTORAL Y DE

Divisa: PESOS

Saldo Actual: 1,918,900.78

Saldo Inicial: 920,678.11

Saldo Disponible: 1,918,900.78

| No. Movimiento | Fecha | Descripción | Cargo | Crédito | Saldo |
|----------------|------------|-----------------|----------------|---------|---------------|
| 70318 | 13/12/2019 | I.V.A. ORDEN DE | -0.80 | | 18,871,738.10 |
| 70319 | 13/12/2019 | COMPRA ORDEN DE | -1,695.00 | 0.00 | 18,871,738.10 |
| 70320 | 13/12/2019 | COMISION ORDEN | -5.00 | 0.00 | 18,871,733.10 |
| 70321 | 13/12/2019 | I.V.A. ORDEN DE | -0.80 | 0.00 | 18,871,732.30 |
| 70322 | 13/12/2019 | COMPRA ORDEN DE | -4,315.00 | 0.00 | 18,867,417.30 |
| 70323 | 13/12/2019 | COMISION ORDEN | -5.00 | 0.00 | 18,867,412.30 |
| 70324 | 13/12/2019 | I.V.A. ORDEN DE | -0.80 | 0.00 | 18,867,411.50 |
| 70325 | 13/12/2019 | COMPRA ORDEN DE | -100.00 | 0.00 | 18,867,311.50 |
| 70326 | 13/12/2019 | COMISION ORDEN | -5.00 | 0.00 | 18,867,306.50 |
| 70327 | 13/12/2019 | I.V.A. ORDEN DE | -0.80 | 0.00 | 18,867,305.70 |
| 70328 | 13/12/2019 | COMPRA ORDEN DE | -1,168.70 | 0.00 | 18,866,137.00 |
| 70329 | 13/12/2019 | COMISION ORDEN | -5.00 | 0.00 | 18,866,132.00 |
| 70330 | 13/12/2019 | I.V.A. ORDEN DE | -0.80 | 0.00 | 18,866,131.20 |
| 70331 | 13/12/2019 | CARGO DEP ELEC | -218,763.00 | 0.00 | 18,647,368.20 |
| 70332 | 13/12/2019 | CARGO DEP ELEC | -650,424.40 | 0.00 | 17,996,943.80 |
| 70333 | 13/12/2019 | INVERSION MDD | -17,306,822.79 | 0.00 | 690,121.01 |
| 70334 | 13/12/2019 | TRASPASO A CUEN | -1,566.00 | 0.00 | 688,555.01 |
| 70335 | 13/12/2019 | Comision x Inte | -3.00 | 0.00 | 688,552.01 |
| 70336 | 13/12/2019 | IVA Com x Inte | -0.48 | 0.00 | 688,551.53 |
| 70337 | 13/12/2019 | Comision x Inte | -3.00 | 0.00 | 688,548.53 |
| 70338 | 13/12/2019 | IVA Com x Inte | -0.48 | 0.00 | 688,548.05 |
| 70339 | 13/12/2019 | Comision x Inte | -3.00 | 0.00 | 688,545.05 |
| 70340 | 13/12/2019 | IVA Com x Inte | -0.48 | 0.00 | 688,544.57 |
| 70341 | 13/12/2019 | Comision x Inte | -3.00 | 0.00 | 688,541.57 |
| 70342 | 13/12/2019 | IVA Com x Inte | -0.48 | 0.00 | 688,541.09 |
| 70343 | 13/12/2019 | Comision x Inte | -3.00 | 0.00 | 688,538.09 |
| 70344 | 13/12/2019 | IVA Com x Inte | -0.48 | 0.00 | 688,537.61 |
| 70345 | 13/12/2019 | Comision x Inte | -3.00 | 0.00 | 688,534.61 |
| 70346 | 13/12/2019 | IVA Com x Inte | -0.48 | 0.00 | 688,534.13 |
| 70347 | 13/12/2019 | Comision x Inte | -3.00 | 0.00 | 688,531.13 |
| 70348 | 13/12/2019 | IVA Com x Inte | -0.48 | 0.00 | 688,530.65 |
| 70349 | 13/12/2019 | Comision x Inte | -3.00 | 0.00 | 688,527.65 |

Estado de Cuenta Histórico

Periodo: 01/12/2019 a 18/12/2019

Fecha Operación: 18/12/2019 18:46 C.R.: 0840 SUCURSAL OFICINA MATRIZ

No. Cuenta: 0840005143 Nombre: CONSEJO ESTATAL ELECTORAL Y DE Divisa: PESOS

Saldo Actual: 1,918,900.78 Saldo Inicial: 920,678.11 Saldo Disponible: 1,918,900.78

| No. Movimiento | Fecha | Descripción | Cargos | Creditos | Saldo |
|----------------|------------|-----------------|----------------|---------------|---------------|
| 70350 | 13/12/2019 | IVA Com x Inte | -0.48 | | |
| 70351 | 13/12/2019 | Comision x Inte | -3.00 | 0.00 | 688,524.17 |
| 70352 | 13/12/2019 | IVA Com x Inte | -0.48 | 0.00 | 688,523.69 |
| 70353 | 13/12/2019 | COMPRA ORDEN DE | -1,585.00 | 0.00 | 686,938.69 |
| 70354 | 13/12/2019 | COMISION ORDEN | -5.00 | 0.00 | 686,933.69 |
| 70355 | 13/12/2019 | I.V.A. ORDEN DE | -0.80 | 0.00 | 686,932.89 |
| 70356 | 13/12/2019 | COMPRA ORDEN DE | -7,470.36 | 0.00 | 679,462.53 |
| 70357 | 13/12/2019 | COMISION ORDEN | -5.00 | 0.00 | 679,457.53 |
| 70358 | 13/12/2019 | I.V.A. ORDEN DE | -0.80 | 0.00 | 679,456.73 |
| 70359 | 13/12/2019 | COMPRA ORDEN DE | -195,000.00 | 0.00 | 484,456.73 |
| 70360 | 13/12/2019 | COMISION ORDEN | -5.00 | 0.00 | 484,451.73 |
| 70361 | 13/12/2019 | I.V.A. ORDEN DE | -0.80 | 0.00 | 484,450.93 |
| 70362 | 13/12/2019 | COMPRA ORDEN DE | -510.40 | 0.00 | 483,940.53 |
| 70363 | 13/12/2019 | COMISION ORDEN | -5.00 | 0.00 | 483,935.53 |
| 70364 | 13/12/2019 | I.V.A. ORDEN DE | -0.80 | 0.00 | 483,934.73 |
| 70365 | 13/12/2019 | RETIRO DEP. ELE | -18,205.40 | 0.00 | 465,729.33 |
| 70366 | 13/12/2019 | COBRO COMISION | -18.00 | 0.00 | 465,711.33 |
| 70367 | 13/12/2019 | I.V.A. | -2.88 | 0.00 | 465,708.45 |
| 70368 | 14/12/2019 | CHEQ CA0037185 | -2,900.00 | 0.00 | 462,808.45 |
| 70369 | 16/12/2019 | VENC. CAP. MDD | 0.00 | 17,306,822.79 | 17,769,631.24 |
| 70370 | 16/12/2019 | INTERES MDD | 0.00 | 5,913.16 | 17,775,544.40 |
| 70371 | 16/12/2019 | COMPRA ORDEN DE | -4,999,934.89 | 0.00 | 12,775,609.51 |
| 70372 | 16/12/2019 | COMISION ORDEN | -5.00 | 0.00 | 12,775,604.51 |
| 70373 | 16/12/2019 | I.V.A. ORDEN DE | -0.80 | 0.00 | 12,775,603.71 |
| 70374 | 16/12/2019 | TRASPASO DE CTA | 0.00 | 1,979.26 | 12,777,582.97 |
| 70375 | 16/12/2019 | PAGO DE LDC-IMS | -211,421.82 | 0.00 | 12,566,161.15 |
| 70376 | 16/12/2019 | CARGO POR PAGO | -31,766.25 | 0.00 | 12,534,394.90 |
| 70377 | 16/12/2019 | CHEQUE 0037196 | -2,000.00 | 0.00 | 12,532,394.90 |
| 70378 | 16/12/2019 | CHEQUE 0037193 | -1,000.00 | 0.00 | 12,531,394.90 |
| 70379 | 16/12/2019 | CHEQUE 0037188 | -1,000.00 | 0.00 | 12,530,394.90 |
| 70380 | 16/12/2019 | INVERSION MDD | -11,606,822.79 | 0.00 | 923,572.11 |
| 70381 | 17/12/2019 | CHEQ CA0037179 | -894.00 | 0.00 | 922,678.11 |

SECRETARIA EJECUTIVA

Estado de Cuenta Histórico

Periodo: 01/12/2019 a 18/12/2019

Fecha Operación: 18/12/2019 18:46 C.R.: 0840 SUCURSAL OFICINA MATRIZ

No. Cuenta: 0840005143 Nombre: CONSEJO ESTATAL ELECTORAL Y DE Divisa: PESOS

Saldo Actual: 1,918,900.78 Saldo Inicial: 920,678.11 Saldo Disponible: 1,918,900.78

| No. Movimiento | Fecha | Descripción | Cargo | Credito | Saldo |
|----------------|------------|----------------|----------------|---------------|---------------|
| 70382 | 17/12/2019 | VENC. CAP. MDD | 0.00 | | 11,806,822.79 |
| 70383 | 17/12/2019 | INTERES MDD | 0.00 | | 12,530,822.79 |
| 70384 | 17/12/2019 | INVERSION MDD | -11,608,144.68 | 0.00 | 922,678.11 |
| 70385 | 17/12/2019 | CHEQUE 0037190 | -1,000.00 | 0.00 | 921,678.11 |
| 70386 | 17/12/2019 | CHEQUE 0037189 | -1,000.00 | 0.00 | 920,678.11 |
| 70387 | 18/12/2019 | VENC. CAP. MDD | 0.00 | 11,608,144.68 | 12,528,822.79 |
| 70388 | 18/12/2019 | INTERES MDD | 0.00 | 1,673.51 | 12,530,496.30 |
| 70389 | 18/12/2019 | CHEQUE 0037200 | -724.40 | 0.00 | 12,529,771.90 |
| 70390 | 18/12/2019 | CHEQUE 0037201 | -157.50 | 0.00 | 12,529,614.40 |
| 70391 | 18/12/2019 | CHEQUE 0037149 | -1,000.00 | 0.00 | 12,528,614.40 |
| 70392 | 18/12/2019 | CHEQUE 0037192 | -1,000.00 | 0.00 | 12,527,614.40 |
| 70393 | 18/12/2019 | CHEQUE 0037225 | -252.54 | 0.00 | 12,527,361.86 |
| 70394 | 18/12/2019 | CHEQUE 0037202 | -316.50 | 0.00 | 12,527,045.36 |
| 70395 | 18/12/2019 | INVERSION MDD | -10,608,144.58 | 0.00 | 1,918,900.78 |

DEPARTAMENTO DE PARTICIPACIÓN CIBO-SANA SECRETARÍA EJECUTIVA



"2020, Año de Leona Vicario, Benemérita Madre de la Patria"

CONSEJO ESTATAL ELECTORAL Y DE PARTICIPACION CIUDADANA DE SAN LUIS POTOSÍ

VS. BANCO MERCANTIL DEL NORTE, S.A., INSTITUCIÓN DE BANCA MÚLTIPLE, GRUPO FINANCIERO BANORTE

EXP. 2020/240/1123

CONSEJO ESTATAL ELECTORAL Y DE PARTICIPACION CIUDADANA DE SAN LUIS POTOSÍ
SECRETARÍA EJECUTIVA

COMISIÓN NACIONAL PARA LA DEFENSA DE LOS USUARIOS DE SERVICIOS FINANCIEROS
SECRETARÍA EJECUTIVA

En la Ciudad de San Luis Potosí, San Luis Potosí, siendo las 10:00 diez horas del día 06 seis de Marzo del 2020 a las veinte y una hora señalados para que tenga verificativo la audiencia de conciliación a que se refiere el artículo 68 fracción I Bis, de la Ley de Protección y Defensa al Usuario de Servicios Financieros, comparece el LIC. **FELIPE ALBERTO ATHIE HERRERA**, asistido por el LIC. **DANIEL DE LEÓN HERNÁNDEZ**, Servidor Público adscrito a la Unidad de Atención a Usuarios de la Secretaría de Conciliador, se hace constar que:

Comparece el LIC. **HECTOR AVILES FERNÁNDEZ**, en su carácter de representante del **CONSEJO ESTATAL ELECTORAL Y DE PARTICIPACION CIUDADANA DE SAN LUIS POTOSÍ**, parte reclamante en el expediente en que se actúa, quien se identifica con Credencial de Elector número **AVF07402009599**, expedida a su favor por el Instituto Nacional Electoral, personalidad que acredita ante esta Comisión Nacional con copia certificada de la escritura pública número 60,913 de fecha 26 veintiséis de Enero del 2015 dos mil quince, pasada ante la fe del Notario Público número 27, Lic. Jose Luis Barrón Cerda de la Ciudad de San Luis Potosí, San Luis Potosí, asistido en este acto por la Lic. Lizbeth Lara Tovar, quien se identifica con Credencial de Elector número **LRTVLZ71080724M900**, expedida a su favor por el Instituto Nacional Electoral; documentos que se tienen a la vista y que, previa toma de razón asentada en la presente, en este acto se devuelven a los interesados.

Comparece el LIC. **JOSÉ MENDOZA BRIONES**, en su carácter de apoderado de **BANCO MERCANTIL DEL NORTE, S.A., INSTITUCIÓN DE BANCA MÚLTIPLE, GRUPO FINANCIERO BANORTE**, parte reclamada en el expediente en que se actúa, quien se identifica con Cédula Profesional número **1033721**, expedida a su favor por la Secretaría de Educación Pública, personalidad que acredita ante esta Comisión Nacional con copia certificada de la escritura pública número 4095, de fecha diez de Abril de dos mil catorce, pasada ante la fe del Notario Público número 44, Lic. Alejandro E. Pérez Teuffer Fournier de la Ciudad de Huixquilucan Estado de México; documentos que se tienen a la vista y que, previa toma de razón asentada en la presente, en este acto se devuelven al interesado.

En este acto el Conciliador tiene por recibido un escrito que presentó la Institución Financiera, agregándose un tanto al expediente en que se actúa y corriéndose traslado al representante de la parte reclamante para que en este acto manifieste lo que a su derecho convenga. En este acto, el Conciliador certifica que, hasta el momento de la celebración de la presente audiencia de conciliación, **BANCO MERCANTIL DEL NORTE, S.A., INSTITUCIÓN DE BANCA MÚLTIPLE, GRUPO FINANCIERO BANORTE** no ha presentado el informe adicional en los términos que le fuera requerida mediante acuerdo SEXTO del acta de audiencia de fecha 19 diecinueve de Febrero del 2020 dos mil veinte.

En este acto el Conciliador certifica que, hasta el momento de la celebración de la presente audiencia de conciliación, **BANCO MERCANTIL DEL NORTE, S.A., INSTITUCIÓN DE BANCA MÚLTIPLE, GRUPO FINANCIERO BANORTE** no ha presentado la documentación que le fuera requerida mediante acuerdo SÉPTIMO del acta de audiencia de fecha 19 diecinueve de Febrero del 2020 dos mil veinte.

En este acto el Conciliador corre traslado al apoderado de **BANCO MERCANTIL DEL NORTE, S.A., INSTITUCIÓN DE BANCA MÚLTIPLE, GRUPO FINANCIERO BANORTE**, del escrito y los documentos que presentó la parte reclamante al inicio de la presente audiencia, lo anterior para que en este acto manifieste lo que a su derecho convenga.

En este acto el C. Conciliador explica a las partes los alcances del procedimiento conciliatorio, asimismo y de conformidad con el artículo 68, fracción VII, párrafo primero, de la Ley de Protección y Defensa al Usuario de Servicios Financieros, exhorta a las partes a conciliar sus intereses, concediéndoles el uso de la palabra y si esto no fuera posible, el Conciliador deberá consultar el Registro de la Secretaría Arbitral en Materia Financiera a efecto de informar a los mismos la pos

83

0419



multa prevista en el artículo 93 y 94, fracción III, inciso c), de la Ley de Protección y Defensa al Usuario de Servicios Financieros.

TERCERA.- Considerando que BANCO MERCANTIL DEL NORTE, S.A., INSTITUCIÓN DE BANCA MÚLTIPLE, GRUPO FINANCIERO BANORTE no entregó a esta Comisión Nacional ninguno de los

elementos que, con base en lo previsto en el artículo 67, párrafo segundo, de la Ley de Protección y Defensa al Usuario de Servicios Financieros, le fueron requeridos mediante acuerdo SEP/PRM/021/19, de fecha trece de febrero de 2020 dos mil veinte, mismo que por economía procesal se tiene por reproducido como si a la letra se insertase; con fundamento en lo previsto en el artículo 39, fracción XVI, del Estatuto Orgánico de la Comisión Nacional para la Protección y Defensa de los Usuarios de Servicios Financieros, en relación con lo previsto por los artículos 16 fracción VII y 18 fracción III, de dicha norma estatutaria, tórnese el presente asunto a la Dirección General de Verificación y Sanciones y/o

Dirección de Sanciones a Instituciones Financieras, para efectos de que determine lo que en derecho proceda respecto a emplazar e imponer la multa prevista en el artículo 93 y 94, fracción III, inciso a), último párrafo de la Ley de Protección y Defensa al Usuario de Servicios Financieros.

CUARTO.- Visto que no es posible avenir los intereses de las partes, y que después de haber consultado el Registro de Marcas Públicas del Sistema Arbitral, la Institución Financiera reclamada declinó someterse al arbitraje propuesto, con fundamento en el artículo 68, fracción VII, párrafo primero de la Ley de Protección y Defensa al Usuario de Servicios Financieros, se dejan a salvo los derechos de las partes para que los hagan valer ante los tribunales competentes.

QUINTO.- El INSPECTOR AVILES FERNÁNDEZ, en su carácter de representante del CONSEJO ESTATAL ELECTORAL Y DE PARTICIPACION CIUDADANA DE SAN LUIS POTOSÍ, parte reclamante en este asunto, solicita en este acto la emisión del Dictamen a que se refiere el artículo 68 Bis de la Ley de Protección y Defensa al Usuario de Servicios Financieros, por lo que con fundamento en lo previsto en el artículo 39, fracción XIX, del Estatuto Orgánico de la Comisión Nacional para la Protección y Defensa de los Usuarios de Servicios Financieros, en relación con lo previsto por el artículo 22, fracciones XXVI y XXVII, y 25, fracción III, de dicha norma estatutaria, tórnese el presente asunto a la Dirección de Dictaminación adscrita a la Dirección General de Procedimientos Jurídicos, Defensoría y Tecnologías Financieras de la Comisión Nacional para la Protección y Defensa de los Usuarios de Servicios Financieros.

SEXTO.- Vista la manifestación del representante de la Usuaría solicitando la emisión del Acuerdo de Trámite que contenga el Dictamen, con fundamento en el artículo 68, fracción VII, penúltimo y último párrafo, de la Ley de Protección y Defensa al Usuario de Servicios Financieros, se hace del conocimiento de BANCO MERCANTIL DEL NORTE, S.A., INSTITUCIÓN DE BANCA MÚLTIPLE, GRUPO FINANCIERO BANORTE respecto a dicha solicitud, a efecto de que en un término de 10 días hábiles, contados a partir del día hábil siguiente al de la presente audiencia, manifieste lo que a su derecho convenga y aporte los elementos y pruebas que estime convenientes, directamente ante la Dirección de Dictaminación adscrita a la Dirección General de Procedimientos Jurídicos, Defensoría y Tecnologías Financieras de esta Comisión Nacional, sita en Avenida Insurgentes Sur número 762, Colonia Del Valle, Alcaldía Benito Juárez, Ciudad de México, C.P. 03100.

SÉPTIMO.- En atención a lo solicitado por el representante del CONSEJO ESTATAL ELECTORAL Y DE PARTICIPACION CIUDADANA DE SAN LUIS POTOSÍ, respecto la expedición a su costa de copias certificadas de todo lo actuado en el presente expediente, dígamele que, con fundamento en el artículos 1º, 3º, 11 fracción VI, segundo párrafo, de la Ley de Protección y Defensa al Usuario de Servicios Financieros, y 1º, 2º, fracción II y último párrafo; 3º fracción VI; 4º fracción III, numeral 2, inciso b), subinciso i, 6º, fracción XXII, 15, fracciones IX, XIV, y último párrafo, 39, fracciones XLII y XLV, 40 y 41, primer párrafo; así como Primero, Segundo, Cuarto y Quinto Transitorios, del Estatuto Orgánico de esta Comisión Nacional, publicado en el Diario Oficial de la Federación el día 15 de julio de 2019, vigente a la fecha de emisión del presente acto, está facultada para expedirlas, cuando así proceda, siempre y cuando se compruebe fehacientemente el interés jurídico del solicitante y, previo el pago de los gastos correspondientes, a razón de \$10.44 (diez pesos con cuarenta y cuatro centavos M.N.) más el Impuesto al Valor Agregado por foja, ya sea tamaño carta u oficio, cantidad previamente autorizada para su obra mediante oficio 349-A0296, de fecha 12 doce de Marzo del 2002 dos mil dos, emitido por la Unidad de Política de Ingresos de la Subsecretaría de Ingresos de la Secretaría de Hacienda y Crédito Público, siendo la encargada de establecer y revisar los precios y tarifas de los bienes y servicios.

www.gob.mx/condusa

Política de Ingresos de la Subsecretaría de Ingresos de la Secretaría de Hacienda y Crédito Público, siendo la encargada de establecer y revisar los precios y tarifas de los bienes y servicios.

0421

2020

LEONA VICARIO

SECRETARÍA DE HACIENDA Y CRÉDITO PÚBLICO

SECRETARÍA DE ECONOMÍA

SECRETARÍA DE DEFENSA

SECRETARÍA DE EDUCACIÓN

SECRETARÍA DE ENERGÍA

SECRETARÍA DE FOMENTO ECONÓMICO

SECRETARÍA DE GOBIERNO FEDERAL

SECRETARÍA DE INTERIORES

SECRETARÍA DE JUSTICIA FEDERAL

SECRETARÍA DE LA FUNCIÓN PÚBLICA

SECRETARÍA DE MEDIO AMBIENTE Y CLIMA

SECRETARÍA DE MEXICO

SECRETARÍA DE PLANEACIÓN Y ECONOMÍA

SECRETARÍA DE PROMOCIÓN SOCIAL

SECRETARÍA DE TURISMO

SECRETARÍA DE VIVIENDA Y OBRAS PÚBLICAS

SECRETARÍA DE YACIMIENTOS CULTURALES

SECRETARÍA DE POLÍTICA ECONOMICA

84

visible en la página 24 del Semanario Judicial de la Federación y su gaceta XXII, Noviembre de 2005, Novena época. REFERENCIA ELECTRONICA DE FONDOS. CARGA DE LA PRUEBA SOBRE LA AUTORIZACION DE OPERACIONES; y b) el Registro No. 160 943. Localización: Décima Época. Instancia: Tribunales Colegiados de Circuito, Fuente: Semanario Judicial de la Federación y su Gaceta Libro 1, Octubre de 2010, Tomo 3, Pagina: 1612 Tesis: XV.5o.7 C (9a.) Tesis Aislada Materia Civil. CARGA DE LA PRUEBA EN LOS NEGOCIOS MERCANTILES DERIVADOS DE LAS RELACIONES EN LOS BANCOS SUS CLIENTES, CORRESPONDE A LAS INSTITUCIONES BANCARIAS DEMOSTRAR LA LEGALIDAD DE LAS DISPOSICIONES REFLEJADAS EN LOS ESTADOS DE CUENTA DEL USUARIO, SIEMPRE QUE ESTE LAS NEGUE. También se debe considerar que la parte reclamante objeto en tiempo y forma los cargos no reconocidos atendiendo a lo establecido en el numeral 23 de la Ley para la Transparencia y Ordenamiento de los Servicios Financieros, así como el 2.6 inciso a), número i) del Capítulo 2 Disposiciones Generales, los inciso a), b), c) y d) del numeral 3.10 respecto al Procedimiento de Aclaración de cargos, Artículos 23 de Protección al Tarjeta habiente de las Reglas a las que habrá de sujetarse la Emisión y Operación de Tarjetas de Crédito, el inciso a), número I y II, de la Cláusula Décima Primera de los Usos y Condiciones que habrán de sujetarse las Instituciones de Banca Múltiple y las Sociedades Financieras de Objeto Limitado en la emisión y operación de Tarjetas de Crédito, de aplicación análoga a las tarjetas de débito. Ahora bien, toda vez que las partes, de acuerdo a sus manifestaciones se encuentran en extremos inconciliables, y toda vez que ambas partes siguen firmes en su postura, debemos considerar que el Procedimiento Conciliatorio al ser de orden público y de interés social, y al tener como finalidad arribar a una amigable composición sin imponer obligación alguna a las partes que en él intervengan, por ser de heterocomposición voluntaria, y para el caso de que las partes no concilien sus intereses y no sea posible acudir al procedimiento arbitral, como es el caso que nos ocupa, aun y cuando el suscrito Conciliador motive a las partes para que presentaran fórmulas de arreglo con base en los hechos tratados en la audiencia, y al no ser esto posible resultaría ocioso continuar con el presente procedimiento, debiéndose entonces dejar a salvo sus derechos, sin que esto se considere que se agrega o disminuya el derecho de las partes, toda vez que el derecho de los usuarios y de las instituciones financieras permanecerá intacto y expedito para hacerlo valer ante las instancias jurisdiccionales que correspondan.

EMISIÓN DE TARJETAS DE CREDITO
 PROTECCIÓN DE DATOS
 LOS USUARIOS DE
 SERVICIOS FINANCIEROS
 UNIDAD DE ATENCIÓN A USUARIOS

En uso de la palabra, el representante de la parte reclamante manifiesta: **"En este acto se ratifica en todas y cada una de sus partes los escritos presentados por mi representada ante esta Autoridad en fechas 14 y 27 de Enero, 14 de Febrero y 06 seis de Marzo del 2020 respectivamente, para todos los efectos legales a que haya lugar, reiterando que no se reconoce la operación por transferencia electrónica de recursos por la cantidad de \$4'999,934.89 pesos, más sus respectivas comisiones e impuestos, realizada el día 16 de Diciembre del 2019 tal como se desprende del Estado de Cuenta emitido por la propia Institución Bancaria, debido a que no existió consentimiento alguno para efectuarla, por tal motivo, es procedente y así se solicita se efectuó la devolución del recurso respectivo a la cuenta número 0840005143 a nombre de mi representada Consejo Estatal Electoral y de Participación Ciudadana de San Luis Potosí. Ahora bien, en atención al contenido del escrito que presenta en este acto Banco Mercantil del Norte, S.A., Institución de Banca Múltiple, Grupo Financiero Banorte, por conducto de su apoderado legal, me permito manifestar mi total desacuerdo con el mismo, ya que no da respuesta de manera razonada ni detallada a lo manifestado por el de la voz en la audiencia de fecha 19 de Febrero del 2020 en relación a los escritos presentados por mi representada durante el desarrollo del presente procedimiento administrativo, respecto a que si los recursos que fueron depositados, transferidos o aplicados a la cuenta número 0840005143 a nombre del Consejo Estatal Electoral y de Participación Ciudadana de San Luis Potosí, y que se detallan a continuación: el 27 de Diciembre del 2019 recibió la cantidad de \$3'845,000.00 pesos, con el número de movimiento 70457 con la descripción DEV SPEI 271219, y el 11 de Febrero del 2020 recibió la cantidad de \$532,000.00 pesos, con el número de movimiento 70750 con la descripción DEV SPEI 110220, respectivamente, se trata de un recurso recuperado, procedente, ligado o relacionado a la transferencia electrónica de recursos no reconocida por mi de reclamo, es decir, que es un recurso ya recuperado, lo anterior para poder determinar a cierta, cuál es el importe exacto a reclamar en el presente procedimiento, cosa que no se ha hecho, por lo que, por tal motivo, solicito se le impongan las sanciones que la Ley de**

20

**COMISIÓN NACIONAL PARA LA PROTECCIÓN
Y DEFENSA DE LOS USUARIOS DE
SERVICIOS FINANCIEROS
DELEGACIÓN SAN LUIS POTOSÍ.**

*San Luis
10/100 L*



Reclamación presentada por:
**CONSEJO ESTATAL ELECTORAL Y DE
PARTICIPACIÓN CIUDADANA DE SAN
LUIS POTOSÍ**
Expediente: 2020/240/C103 CIUDADANA
SECRETARÍA EJECUTIVA

JOSE MENDOZA BRIONES, en mi carácter de apoderado legal de **BANCO MERCANTIL DEL NORTE, S.A., INSTITUCIÓN DE BANCA MULTIPLE, GRUPO FINANCIERO BANORTE**, personalidad debidamente acreditada ante esa H. Comisión, ante usted con el debido respeto comparezco para exponer:

INFORME ADICIONAL

Con relación al requerimiento efectuado a mi poderdante, rindo el presente en los términos que marca la ley de la materia, dando contestación de la siguiente manera:

Ratifico el informe presentado el día 19 de febrero del presente año, así como lo manifestado en audiencia celebrada en la misma fecha, toda vez que las operaciones no reconocidas fueron realizadas por un usuario valido utilizando los elementos de seguridad asignados (ANEXOS PRESENTADOS EN LA AUDIENCIA PASADA), por lo que el hecho reclamado no puede ser imputado a mi poderdante de manera directa ya que es responsabilidad del usuario el cierre de la aplicación y/o portal una vez que termine de utilizarlo, relacionado con la documentación requerida, puntualizo que no se está controvirtiendo la relación contractual, obrando incluso en el expediente en que se actúa copia certificada del contrato que nos ocupa, así como del estado de cuenta de diciembre del 2019, el cual hice propio en la audiencia pasada.

Conforme a lo señalado, en su defecto se deberá proceder ante la autoridad judicial correspondiente, donde se contempla una etapa de ofrecimiento y desahogo de pruebas, por lo que en base a los argumentos citados y atendiendo a que esta H. Comisión tiene como finalidad arbitrar las diferencias de manera imparcial conforme a la jurisprudencia que enseguida se transcribe y sólo puede actuar de manera limitada como conciliador en la solución de conflictos, impidiendo lo anterior que las funciones de conciliación no prejuzgan en cuanto al fondo de las cuestiones planteadas, por lo que solicito se de por concluida la presente reclamación, dejando a salvo los derechos de mi representada, dejándose sin efecto cualquier apercibimiento de sanción.

Registro No. 185432

Localización:

Novena Época

Instancia: Primera Sala

Fuente: Semanario Judicial de la Federación y su Gaceta
XVI, Diciembre de 2002

Página: 48

Tesis: 1a./J. 84/2002

Jurisprudencia

Materia(s): Administrativa

COMISIÓN NACIONAL PARA LA PROTECCIÓN Y DEFENSA DE LOS USUARIOS DE SERVICIOS FINANCIEROS. EN EL PROCEDIMIENTO INSTAURADO PARA ATENDER LAS CONSULTAS Y RECLAMACIONES DE AQUÉLLOS, NO REALIZA FUNCIONES JURISDICCIONALES, SINO DE MERA CONCILIACIÓN EN EL ÁMBITO ADMINISTRATIVO.

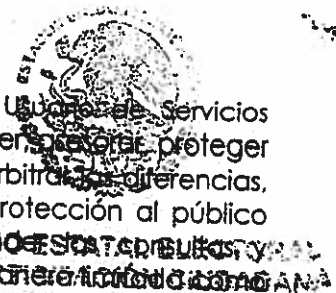

De lo dispuesto en el artículo 5o. de la Ley de Protección y Defensa al Usuario de Servicios Financieros, se desprende que la referida comisión tiene como finalidad promover, proteger y defender los derechos de los usuarios frente a las instituciones financieras y arbitrar las diferencias, de manera imparcial, lo cual se traduce en la creación de esquemas de protección al público usuario de dichos servicios, como el procedimiento instaurado para atender las quejas y reclamaciones de aquellos usuarios, donde la comisión sólo puede actuar de manera facultada como conciliador y árbitro en la solución de conflictos, instancia que sólo constituye una vía de solución alterna a los procedimientos judiciales, para contribuir a eliminar las irregularidades que se cometan en la prestación de los servicios financieros, de manera que se trata de un medio organizado de heterocomposición voluntaria, en prevención de controversias judiciales entre las instituciones financieras y los particulares usuarios del servicio, esto es, el procedimiento que la mencionada ley prevé ante la referida comisión fue creado como un medio institucional de prevención de conflictos, porque la circunstancia de que, en el ámbito administrativo, el contenido de las funciones de conciliación y arbitraje, se defina más por la calidad de los particulares accionistas, que por la resolución objetiva de conflictos entre iguales, desde el punto de vista procesal, no es más que la manifestación tuitiva del Estado, a favor de los intereses más desprotegidos, lo cual se corrobora si se atiende a que así también acontece en el campo de la procuración de los consumidores, los trabajadores y los campesinos. Lo anterior implica que las funciones de conciliación no prejuzgan en cuanto al fondo de las cuestiones planteadas, ni el pronunciamiento de la citada comisión constituye una resolución jurisdiccional, pues sus efectos propios no coinciden con los de una sentencia, y la consecuencia de ello es que el derecho de los usuarios y de las instituciones financieras permanece intacto y expedito para accionario ante las instancias judiciales; de ahí que la tramitación de la reclamación ante la citada comisión, no agrega ni disminuye el derecho de las partes. De lo anterior debe concluirse que el mencionado ordenamiento legal no autoriza a aquella comisión a ejercitar una función jurisdiccional, pues se trata sólo de una instancia de mera conciliación en el ámbito administrativo, tan es así que sus pronunciamientos carecen de la fuerza ejecutoria de una sentencia judicial, ya que se limitan a una decisión arbitral.

Amparo en revisión 15/2002. Aig México, Seguros Interamericana, S.A. de C.V. 12 de junio de 2002. Cinco votos. Ponente: Juventino V. Castro y Castro. Secretario: Teófilo Ángeles Espino.

Amparo en revisión 97/2002. Generali México, Compañía de Seguros, S.A. 19 de junio de 2002. Cinco votos. Ponente: Juan N. Silva Meza. Secretario: Pedro Arroyo Soto.

Amparo en revisión 66/2002. Banco Invex, S.A., Institución de Banca Múltiple, Invex Grupo Financiero. 25 de septiembre de 2002. Unanimidad de cuatro votos. Ausente: Humberto Román Palacios. Ponente: Olga Sánchez Cordero de García Villegas. Secretario: Heriberto Pérez Reyes.

Amparo en revisión 121/2002. Banco Santander Mexicano, S.A., Institución de Banca Múltiple, Grupo Financiero Santander Mexicano. 2 de octubre de 2002. Unanimidad de cuatro votos. Ausente: Juan N. Silva Meza. Ponente: Olga Sánchez Cordero de García Villegas. Secretario: Heriberto Pérez Reyes.

Amparo en revisión 149/2002. Banco Santander Mexicano, S.A., Institución de Banca Múltiple, Grupo Financiero Santander Mexicano. 9 de octubre de 2002. Unanimidad de cuatro votos. Ausente: Juan N. Silva Meza. Ponente: Olga Sánchez Cordero de García Villegas. Secretario: Heriberto Pérez Reyes.

Tesis de jurisprudencia 84/2002. Aprobada por la Primera Sala de este Alto Tribunal, en sesión de trece de noviembre de dos mil dos, por unanimidad de cinco votos de los señores Ministros: presidente Juan N. Silva Meza, Juventino V. Castro y Castro, Humberto Román Palacios, José de Jesús Gudiño Pelayo y Olga Sánchez Cordero de García Villegas.

Esperamos que la información aquí presentada les sea de utilidad, reiterándoles el compromiso de servicio que tenemos con esta H. Comisión.

Sin más por el momento reciban un cordial saludo poniéndonos a sus órdenes para cualquier comentario o aclaración al respecto.



Por lo antes expuesto, a esta H. Comisión Nacional para la Protección y Defensa de los Usuarios de Servicios Financieros, atentamente pido se sirva:

UNICO.-Tenerme por presentado en los términos señalados en el presente escrito por la personalidad que ostento, dando debido cumplimiento a lo establecido en el artículo 103 de la Ley de Protección y Defensa al Usuario de Servicios Financieros y a lo ordenado por esta Comisión Nacional Para la Protección y Defensa de los Usuarios de Servicios Financieros Delegación San Luis Potosí, solicitando se dé por concluida la presente reclamación.

CONSEJO ESTATAL ELECTORAL Y DE PARTICIPACIÓN CIUDADANA SECRETARÍA EJECUTIVA

ATENTAMENTE
LIC. JOSE MENDOZA BRIONES



San Luis Potosí, S.L.P., a 05 de marzo del 2020

Oficio No. CEEPAC/SE/157/2020

Asunto: **Esquema Estatal Electoral**
Expediente: PARTICIPACIÓN CIUDADANA
SECRETARÍA EJECUTIVA



06 MAR. 2020

RECIBIDO

UNIDAD DE ATENCIÓN A
 USUARIOS SBB

**COMISIÓN NACIONAL PARA LA PROTECCIÓN
 Y DEFENSA DE LOS USUARIOS DE SERVICIOS FINANCIEROS.
 PRESENTE.-**

El suscrito **Lic. Héctor Avilés Fernández**, Secretario Ejecutivo del Consejo Estatal Electoral y de Participación Ciudadana, de conformidad con lo establecido en el artículo 74 fracción I, inciso k) de la Ley Electoral del Estado y personalidad debidamente acreditada en autos que guarda el expediente **2020/240/1123** de esta Comisión Nacional para la Protección y Defensa de los Usuarios de Servicios Financieros, me dirijo a usted de la manera más atenta y respetuosa, con el fin de darle vista de lo siguiente:

- I. Con fecha 14 de enero de 2020, se presentó ante esta Comisión Nacional para la Protección y Defensa de los Usuarios de Servicios Financieros, un escrito de inconformidad en contra del **Banco Mercantil del Norte S.A., Institución de Banca Múltiple Grupo Financiero BANORTE** en razón del esclarecimiento y devolución de un cargo no reconocido por los conceptos que a continuación se describen:

| NO. DE MOVIMIENTO | FECHA | DESCRIPCIÓN | CARGO |
|-------------------|----------|------------------------------|---------------|
| 70371 | 16/12/19 | COMPRA ORDEN DE PAGO SPEI | -4,999,934.89 |
| 70372 | 16/12/19 | COMISIÓN ORDEN DE PAGO | -5.00 |
| 70373 | 16/12/19 | I.V.A ORDEN DE PAGO | -0.80 |

000425



En el escrito de inconformidad acredité la personalidad que ostento como apoderado legal del Consejo Estatal Electoral y de Participación Ciudadana, asimismo remití diversa documentación en relación a la cuenta bancaria, contrato de apertura, consulta de movimientos, oficios de aclaración, enviados a la institución bancaria, así como la devolución parcial del monto reclamado; documentos que obran en original dentro del expediente.

- II. Derivado de lo anterior acudimos ante la Comisión con la finalidad de llevar a cabo los procedimientos conducentes en razón de la inadecuada ejecución y funcionamiento del sistema de banca móvil, así como la rendición de cuentas en razón de una devolución realizada con fecha 27 de diciembre de 2019, número de movimiento 70457 y descripción DEVSPEI271219 por el monto de **\$3,845,000.00 (tres millones ochocientos cuarenta y cinco mil pesos 00/100 M.N.)**, restando un saldo por recuperar de **\$1,154,934.89 (un millón ciento cincuenta y cuatro mil novecientos treinta y cuatro pesos con ochenta y nueve centavos 89/100 M.N.)**, sin que a la fecha la institución bancaria haya dado respuesta a si en verdad fue quien hizo la devolución referida.
- III. Atendiendo la solicitud presentada, con fecha 22 de enero de 2020 se asignó el número de expediente **2020/240/1123** y se notificó mediante correo electrónico el oficio **UAUBB9/0219/2020**, por medio del cual se instauró fecha para la audiencia de conciliación el 19 de febrero de 2020.
- IV. El 14 de febrero de 2020 se remitió a la Comisión Nacional para la Protección y Defensa de los Usuarios de Servicios Financieros el estado de cuenta informando una nueva devolución por un monto de **\$532,000.00 (quinientos treinta y dos mil pesos 00/100 M.N.)**, con fecha 11 de febrero de 2020, número de movimiento 70750 y descripción DEVSPEI110220, restando por reintegrar a la cuenta bancaria del Consejo Estatal Electoral y de Participación Ciudadana, la cantidad de **\$622,934.89 (seiscientos veintidós mil novecientos treinta y cuatro pesos 89/100**

000426



M.N.), sin que a la fecha la institución bancaria haya dado respuesta a si en verdad fue quien hizo la devolución referida.

V. Como parte del procedimiento a gestionarse en razón de la inconformidad presentada, el solicitante compareció en la fecha estipulada a la audiencia de conciliación con la finalidad de establecer contacto directo con algún representante de la institución bancaria debido a la nula respuesta en razón de las solicitudes de aclaración anteriormente ostentadas, presentándose a la audiencia el Lic. José Mendoza Briones, apoderado legal del **Banco Mercantil del Norte S.A., Institución de Banca Múltiple Grupo Financiero BANORTE**, el cual proporcionó el informe en relación al acto reclamado adjuntando diversas capturas de pantalla referente a los movimientos efectuados en la cuenta, así como los usuarios que acceden a la misma.

De los datos proporcionados por la institución bancaria se desprende lo siguiente:

PRIMERO. - Los datos vertidos por parte del representante legal del **Banco Mercantil del Norte S.A., Institución de Banca Múltiple Grupo Financiero BANORTE** el Lic. José Mendoza Briones, carecen en la amplitud del documento de precisiones en los conceptos que describen las capturas de pantalla, no existe un desglose de los puntos medulares que refiere el documento en cuanto a la nomenclatura y abreviatura, haciendo confuso el análisis del mismo.

SEGUNDO. - Se desprende que, por parte de la institución bancaria, no ha existido un acercamiento o manifestación a los oficios de fechas 16 de diciembre, 18 de diciembre, 30 de diciembre de 2019 respectivamente y 20 de febrero de 2020, en donde se solicita aclaración respecto del cargo no reconocido de fecha 16 de diciembre de 2019, asimismo se entiende que, en razón de las dos devoluciones por los montos de **\$3,845,000.00 (tres millones ochocientos cuarenta y cinco mil pesos 00/100 M.N.)** y **\$532,000.00 (quinientos treinta y dos mil pesos 00/100 M.N.)**, Grupo BANORTE reconoce de forma tácita la vulneración a su sistema y la responsabilidad

000427



CONSEJO ESTATAL ELECTORAL
Y DE PARTICIPACIÓN CIUDADANA
SECRETARÍA EJECUTIVA

de emprender acciones a la restauración de los recursos financieros de este Consejo Estatal Electoral y de Participación Ciudadana, esto suponiendo sin conceder que el banco sea quien haya realizado la devolución de dichos recursos.

TERCERO. - Las capturas de pantalla presentadas por parte de la Dirección General Adjunta de Canales Alternos de la institución bancaria, en las cual adjuntan como evidencia de los movimientos realizados por parte de los usuarios del Consejo Estatal Electoral, presentan deficiencias en la alternancia de los movimientos de transferencia realizados, es decir en el estado de cuenta proporcionado por la Institución Financiera en la oficina matriz donde se realizó la apertura de la cuenta, proporcionan datos de movimientos y transferencias en un orden diferente al que se manifiesta en la consulta de la cuenta por parte de la Dirección General de Canales Alternos, datos que adjuntamos al presente documento como **ANEXO ÚNICO**, el cual señala con líneas en color rosa los comparativos de ambos documentos que reflejan una disparidad en el orden en el que se llevaron a cabo, poniendo en duda el sistema bancario que arroja dichos resultados, puesto que por ser el mismo mecanismo debe permanecer en forma cronológica la ejecución de los mismos, no otorgando certeza y seguridad en el sistema.

CUARTO. - Los datos vertidos en relación a las cifras transferidas no coinciden con los movimientos efectuados el 13 de diciembre de 2019 entre un documento y otro, cabe resaltar que ambos, fueron proporcionados por la institución bancaria, confirmando la deficiencia en la consulta del sistema financiero que otorga el historial de la cuenta, puesto que permite sospechar la alteración de datos que deben permanecer en mutua concordancia por ser el Grupo BANORTE el encargado de salvaguardar los valores de los usuarios bajo sistemas financieros que permitan la perfecta ejecución y seguridad del dinero depositado en cada cuenta.

QUINTO. - Las descripciones establecidas debajo de cada captura de pantalla presentan inconsistencias en las fechas que refiere en razón de la transferencia SPEI 000428



de la cuenta **0840005143** a la cuenta **127650013775895983** por la cantidad de **\$4,999,934.89 (cuatro millones novecientos noventa y nueve mil novecientos treinta y cuatro pesos 89/100 M.N.)** establece como fecha del movimiento el **diciembre de 2019**, corrigiendo que el cargo no reconocido se generó el **diciembre de 2019**, señalado en el **ANEXO ÚNICO** con líneas color amarillo.

SIXTO. - Las capturas de pantalla manifiestan transferencias realizadas, consultas, operaciones programadas, servicios, preferencias/altas de proveedores pero no señalan los cargos por comisión en cada transacción y el respectivo I.V.A. descontado a la cuenta a nombre del Consejo Estatal Electoral, hecho que permite resaltar que el reporte fue fabricado para el caso en específico, omitiendo aspectos importantes de montos que son descontados a la cuenta en razón de las comisiones que deben cubrirse y que modifican posterior a una transacción el saldo total con el que queda la cuenta, punto contrario a lo que manifiesta el estado de cuenta histórico proporcionado por las oficinas matriz de BANORTE.

SÉPTIMO. - Del informe presentado por el representante legal, se puede apreciar que existe una manipulación en los datos vertidos en el documento en razón de remitir un documento que no cuenta con certificación de la instancia correspondiente el cual avale la certeza jurídica del mismo, con un faltante en las hojas que manifiesta el documento al remitir solo 24 (veinticuatro), cuando en el margen inferior señala 25 (veinticinco). Asimismo, se aprecian inconsistencias en fechas y montos, se verifica que existen cantidades "transferidas" en el reporte de la Dirección General de Canales Alternos, que no aparecen el estado de cuenta histórico proporcionado por la sucursal matriz en donde este Organismo tiene aperturada la cuenta, evidenciando la falta de congruencia y vulneración del sistema en la disposición de los recursos financieros.

Por lo anteriormente expuesto solicito:

000429



1) Se realice al **Banco Mercantil del Norte S.A., Institución de Banca Múltiple Grupo Financiero BANORTE** por conducto de su representante el Lic. José Mandaza Briones, el requerimiento en relación a la devolución de la suma restante por el monto de **\$622,934.89 (seiscientos veintidós mil novecientos treinta y cuatro pesos 89/100 M.N.)**, o en caso de no haber sido quien hizo la devolución de las cantidades señaladas en el punto **"SEGUNDO"** de la página 3 del presente escrito, se le requiere para que reintegre la cantidad total de **\$4,999,934.89 (cuatro millones novecientos noventa y nueve mil novecientos treinta y cuatro pesos 89/100 M.N.)**, a la cuenta **0840005143** a nombre del Consejo Estatal Electoral y de Participación Ciudadana, toda vez que se desprende del análisis realizado a los documentos proporcionados por la misma Institución que presentan diversas variaciones en los datos presentados así como la simulación de documentos y cifras que observan un sistema vulnerado y expuesto a la manipulación de agentes externos, los cuales disponen de los recursos públicos sin existir mecanismo alguno que regule dichas transacciones.

CONSEJO ESTATAL ELECTORAL
Y DE PARTICIPACIÓN CIUDADANA
SECRETARÍA EJECUTIVA

2) Se imponga la sanción correspondiente al **Banco Mercantil del Norte S.A., Institución de Banca Múltiple Grupo Financiero BANORTE**, en razón del inadecuado manejo de la cuenta bancaria del organismo público y lo que conforme a derecho proceda, cometido en perjuicio del Consejo Estatal Electoral y de Participación Ciudadana.

Sin otro particular, reciba un cordial saludo.

ATENTAMENTE



LIC. HÉCTOR AVILÉS FERNÁNDEZ
SECRETARIO EJECUTIVO.

000430

CONSEJO ESTATAL ELECTORAL Y DE PARTICIPACION CIUDADANA DE SAN LUIS POTOSÍ



BANCO MERCANTIL DEL NORTE S.A. INSTITUCIÓN DE BANCA MÚLTIPLE, GRUPO FINANCIERO BANORTE Y DE PARTICIPACIÓN ESTATAL ELECTORAL Y DE PARTICIPACIÓN CIUDADANA SECRETARÍA EJECUTIVA

H. COMISION NACIONAL PARA LA PROTECCION Y DEFENSA DE LOS USUARIOS DE SERVICIOS FINANCIEROS. AT'N DIRECCIÓN DE DICTAMINACIÓN PRESENTE

LIC. HECTOR AVILES FERNÁNDEZ, en mi carácter de representante del CONSEJO ESTATAL ELECTORAL Y DE PARTICIPACION CIUDADANA DE SAN LUIS POTOSÍ, parte reclamante en el expediente en que se actúa, personalidad debidamente acreditada y reconocida en autos del expediente que al rubro citado, vengo a solicitar por este recurso, se sirva emitir el acuerdo de trámite que contenga el Dictamen Técnico, de conformidad con las constancias que obran en dicho expediente, en donde no fue posible conciliar mis intereses con la Institución Financiera reclamada, por lo que en las actuaciones del mismo, se dejaron a salvo los derechos de las partes, sin que existiera acuerdo para someternos al arbitraje propuesto por el C. Conciliador de esa H. Comisión Nacional.

Así mismo, y con la finalidad de coadyuvar con este Organismo, manifiesto que aportare los elementos que sean requeridos para la emisión del acuerdo que en su momento proceda.

Lo anterior encuentra sustento en lo previsto por los artículos 68 fracción VII, 68 Bis, y 68 Bis I, de la Ley de Protección y Defensa al Usuario de Servicios Financieros.

PROTESTO LO NECESARIO

San Luis Potosí, S.L.P.; a su fecha de presentación

ATENTAMENTE

[Handwritten signature] LIC. HECTOR AVILES FERNÁNDEZ



HACIENDA

SECRETARÍA DE HACIENDA Y CRÉDITO PÚBLICO



VICEPRESIDENCIA DE UNIDADES DE ATENCIÓN A USUARIOS.
DIRECCIÓN GENERAL DE ATENCIÓN A USUARIOS "B".
DIRECCIÓN DE CONTROL Y SUPERVISIÓN "BB2".
UNIDAD DE ATENCIÓN A USUARIOS "BB9".

96



"2020, Año de Leona Vicario, Benemérita Madre de la Patria"

CONSEJO ESTATAL ELECTORAL Y DE PARTICIPACIÓN CIUDADANA DE SAN LUIS POTOSÍ
SIERRA LEONA No. 555
COL. LOMAS TERCERA SECCION
C.P. 78216
SAN LUIS POTOSÍ, S.L.P.

CONSEJO ESTATAL ELECTORAL Y DE PARTICIPACIÓN CIUDADANA SECRETARÍA EJECUTIVA

VS.

BANCO MERCANTIL DEL NORTE, S.A., INSTITUCIÓN DE BANCA MÚLTIPLE, GRUPO FINANCIERO BANORTE

EXP. 2020/240/1123

San Luis Potosí, S.L.P., a 31 treinta y uno de Agosto del 2020 dos mil veinte.-----
Por recibido el expediente citado al rubro, devuelto por la Dirección de Dictaminación de esta Comisión Nacional, en el cual obra agregado el AGUERDO DE TRAMITE QUE CONTIENE EL DICTAMEN VALORACIÓN TÉCNICA Y JURÍDICA, emitido el día 09 nueve de Junio del 2020 dos mil veinte.-----

Por lo anterior, se dictan los siguientes: -----

ACUERDOS

PRIMERO.- A través del presente proveído, notifíquese al **CONSEJO ESTATAL ELECTORAL Y DE PARTICIPACION CIUDADANA DE SAN LUIS POTOSÍ**, el Acuerdo de Tramite que contiene el Dictamen Valoración Técnica y Jurídica, emitido por la Dirección de Dictaminación de la Dirección General de Procedimientos Jurídicos, Defensoría y Tecnologías.-----

SEGUNDO.- En virtud de haberse emitido el Dictamen respectivo, de conformidad con lo dispuesto por el Artículo 68, fracción X, último párrafo de la Ley de Protección y Defensa al Usuario de Servicios Financieros, esta Comisión Nacional ordenara a **BANCO MERCANTIL DEL NORTE, S.A., INSTITUCIÓN DE BANCA MÚLTIPLE, GRUPO FINANCIERO BANORTE**, el registro de un Pasivo Contingente, por el importe respectivo, por lo que se pone lo anterior en conocimiento del **CONSEJO ESTATAL ELECTORAL Y DE PARTICIPACION CIUDADANA DE SAN LUIS POTOSÍ**, para que manifiesten lo que a su derecho converga.-----

Así lo proveyó y firma, el LIC. FELIPE ALBERTO ATHIE HERRERA, en mi carácter de Titular de la Unidad de Atención a Usuarios "BB9" en San Luis Potosí, adscrito a la Dirección de Control y Supervisión "BB2", de la Comisión Nacional para la Protección y Defensa de los Usuarios de Servicios Financieros, en ejercicio directo de las facultades otorgadas a esta Unidad Administrativa Desconcentrada, quien es asistido en este acto por el LIC. DANIEL DE LEÓN HERNÁNDEZ, Servidor Público adscrito a la Unidad de Atención a Usuarios "BB9" con funciones de Conciliador, con fundamento en los artículos 1º, 3º, 4º, 5º, primer párrafo, 11, fracciones II y III, 28, 29, 60, 67, párrafo segundo, 68, fracciones I, Bis, II, III, VII, párrafo primero, VIII y IX, 71 y demás aplicables y relativos de la Ley de Protección y Defensa al Usuario de Servicios Financieros; así como los artículos 1º, 2º, fracción II y último párrafo, 3º fracción VI, 4º fracción III, numeral 2, inciso b), subinciso i, 6º, fracción XXII, 15, fracciones IX, XIV, y último párrafo, 39, fracciones I, II, VIII, IX, X, XIX, y XLV, 40 y 41, primer párrafo; así como Primero, Segundo, Cuarto y Quinto Transitorios, del Estatuto Orgánico de esta Comisión Nacional, publicado en el Diario Oficial de la Federación el día 15 de julio de 2019, vigente a la fecha de emisión del presente acto. CONSTE.-----

000432

EL TITULAR DE LA UNIDAD DE ATENCIÓN A USUARIOS

LIC. FELIPE ALBERTO ATHIE HERRERA

DC/H

Av. Real de Lomas No. 1005, Edif. 1, P.B., Fracc. Lomas 4a. Sección, C.P. 72216, San Luis Potosí, San Luis Potosí. www.condusef.gob.mx



2020
LIBRE TRABAJO





CONSEJO ESTATAL ELECTORAL Y DE PARTICIPACIÓN CIUDADANA DE SAN LUIS POTOSÍ
VS
BANCO MERCANTIL DEL NORTE, S. A., INSTITUCIÓN DE BANCA MÚLTIPLE, GRUPO FINANCIERO BANORTE

Exp. 2020/240/1123

En la Ciudad de México, a **9 de Junio de 2020**, la Licenciada Patricia Adriana Sánchez Pelayo, Titular de la Dirección de Dictaminación de la Comisión Nacional para la Protección y Defensa de los Usuarios de Servicios Financieros, en cumplimiento a lo dispuesto por los artículos 68 Bis y 68 Bis 1, de la Ley de Protección y Defensa al Usuario de Servicios Financieros, en términos de los artículos 25 fracción III y 56, del Estatuto Orgánico de esta Comisión Nacional, emite el presente **ACUERDO DE TRÁMITE QUE CONTIENE EL DICTAMEN VALORACIÓN TÉCNICA Y JURÍDICA** RELATIVO A LA SOLICITUD CONTENIDA EN EL EXPEDIENTE NÚMERO **2020/240/1123** CON MOTIVO DE LA RECLAMACION PRESENTADA POR **CONSEJO ESTATAL ELECTORAL Y DE PARTICIPACIÓN CIUDADANA DE SAN LUIS POTOSÍ** REPRESENTADA POR **HÉCTOR AVILÉS FERNÁNDEZ**, EN ADELANTE "**EL USUARIO**" EN CONTRA DE **BANCO MERCANTIL DEL NORTE, S. A., INSTITUCIÓN DE BANCA MÚLTIPLE, GRUPO FINANCIERO BANORTE**, EN ADELANTE "**LA INSTITUCIÓN FINANCIERA**", de acuerdo con lo siguiente:

PRIMERO.- Tal como consta en el expediente, con base en el artículo 68 fracción VII, de la Ley de Protección y Defensa al Usuario de Servicios Financieros, se dejarán a salvo los derechos de las partes para que los hagan valer ante los tribunales competentes o en la vía que proceda, razón por la cual "**EL USUARIO**" solicitó la emisión del dictamen correspondiente a su reclamación en contra de "**LA INSTITUCIÓN FINANCIERA**".

SEGUNDO.- De las constancias insertas en el expediente se advierte que "**EL USUARIO**", señaló como domicilio el ubicado en Sierra Leona, Número 555, Código Postal 78216, Colonia Lomas Tercera Sección, San Luis Potosí, San Luis Potosí y, "**LA INSTITUCIÓN FINANCIERA**", el ubicado en Paseo de la Reforma, Número 195, Piso 1, Col. Cuauhtémoc, Código Postal 06500, Cuauhtémoc, Ciudad de México.

TERCERO.- Del expediente de conciliación se desprende que "**EL USUARIO**", el 16 de Diciembre de 2019, ingresa a su cuenta para verificar saldos y movimientos percatándose de 1 transferencia que no reconoce por la cantidad de **\$4 999.934.89 (CUATRO MILLONES NOVECIENTOS NOVENTA Y NUEVE MIL NOVECIENTOS TREINTA Y CUATRO 89/100 M. N.)**, refiere que con fecha 30 de Diciembre de 2019, "**LA INSTITUCIÓN FINANCIERA**", le reintegró la cantidad de **\$3 845.000.00 (TRES MILLONES OCHOCIENTOS CUARENTA Y CINCO MIL PESOS 00/100 M. N.)**, por lo que solicita el remanente a su favor por la cantidad de **\$1 154.934.89 (UN MILLON CIENTO CINCUENTA Y CUATRO MIL NOVECIENTOS TREINTA Y CUATRO 89/100 M. N.)**, derivado de 1 transferencia bajo el concepto de "compra orden de pago SPEI" con cargo a cuenta número 0840005143, que no reconoce haber realizado.

"**LA INSTITUCIÓN FINANCIERA**" a través de su apoderado legal manifestó:

Se informa que se presentó información a la cual se ampara bajo el foro en referencia y mediante la cual se solicitó la verificación del importe otorgado al servicio de **CARDIOS** que no reconoce haber efectuado cargo alguno a su cuenta mediante el servicio de **IBOX**.

Por demás es importante que se ha determinado como **IMPROCEDENTE** toda vez que de acuerdo a las evidencias presentadas por **Consejo Estatal Electoral y de Participación Ciudadana de San Luis Potosí** (ANEXO 24 NO.1A3) el presente caso se trata como un proceso de conciliación de la Comisión de Conciliación, ya que según los registros de la Secretaría de Hacienda y Crédito Público, el servicio de **IBOX** no puede ser impugnado a más tardar de 90 días hábiles siguientes a la fecha de emisión del mismo, por lo que el presente caso no puede ser impugnado a más tardar de 90 días hábiles siguientes a la fecha de emisión del mismo, por lo que el presente caso no puede ser impugnado a más tardar de 90 días hábiles siguientes a la fecha de emisión del mismo, por lo que el presente caso no puede ser impugnado a más tardar de 90 días hábiles siguientes a la fecha de emisión del mismo.

El reclamante no desconoce el servicio, no convirtiéndose en la relación contractual y adicional en su escrito refiere haber ingresado con sus usuarios y contraseñas lo cual no puede ser imputable a la institución.

Av. de los Ir...
Tel: (55) 53 400 999 www.gob.mx/condusef

000433



2020
LEONORA VICARIO
MEMBRO HONORARIO



El 16 de Diciembre de 2019, se le hizo 1 transferencia con cargo a su cuenta por la cantidad de \$3,845,000.00 (CUATRO MILLONES NOVECIENTOS NOVENTA Y NUEVE MIL NOVECIENTOS TREINTA Y CUATRO 89/100 M. N.), que no reconoce.

BANCO MERCANTIL DEL NORTE S.A
Institución de Banca Múltiple
PRESENTE

Diciembre de 2019
Asunto: Cargos no reconocidos de la cuenta 084005142 del Banco Mercantil del Norte S.A.
No. de FOLIO de expediente: 191215027
CONDUSEF
Y DE PARTICIPACIÓN CIUDADANA

MTRA. LAURA ELENA FONSECA REAL y LIC. HÉCTOR AVRÉS FERNÁNDEZ, Consejera Presidenta y Secretario Ejecutivo, respectivamente, del Consejo Estatal Electoral y de Participación Ciudadana (CEEPAC, identificándonos con copia de credencial para votar con fotografía. (Anexo al presente escrito), así como copia del Diario Oficial en la cual consta la designación del cargo como Consejera Presidenta, así como sus datos personales para oír y recibir todo tipo de notificaciones en Sierra Leona #355, colonia Lomas 3ª Sección, en la Ciudad de San Luis Potosí, S.L.P. y al correo electrónico: lafonseca@ceepac.com, y con el teléfono de contacto 444-332470 o las extensiones 160 y 170, por lo que en este momento hacemos del conocimiento del Banco Mercantil del Norte S.A Institución de Banca Múltiple **CARGOS NO RECONOCIDOS E INDEBIDOS** de la cuenta número **084005142** apertura a nombre del **CONSEJO ESTATAL ELECTORAL Y DE PARTICIPACIÓN CIUDADANA, CEEPAC.**

Lo anterior en virtud de que el día 16 de diciembre de 2019 al ingresar al sistema de Banorte con el fin de verificar saldos y movimientos el C.P DANIEL GALVÁN RÍOS, Director Ejecutivo de Administración y Finanzas del citado Organismo, mismo que se identifica con copia de credencial para votar con fotografía. (Anexo al presente escrito) quien es el funcionario administrador de la cuenta, pudo identificar una serie de cargos no reconocidos e indebidos con la siguiente información:

| NO. DE MOVIMIENTO | FECHA | DESCRIPCIÓN | CARGO |
|-------------------|----------|--------------------------|---------------|
| 70371 | 16/12/19 | COMPRA ORDEN DE PAGO SPE | -4,977,934.99 |
| 70372 | 16/12/19 | COMISION ORDEN DE PAGO | -0.00 |
| 70373 | 16/12/19 | S.V.A ORDEN DE PAGO | -0.00 |

"LA INSTITUCIÓN FINANCIERA", le reintegra la cantidad de 3'845.000.00 (TRES MILLONES OCHOCIENTOS CUARENTA Y CINCO MIL PESOS 00/100 M. N.), de acuerdo a lo manifestado por "EL USUARIO".



Delitos Patrimoniales, referente a la remisión de nueva información y evidencias para incluir en la Carpeta de Investigación (ANEXO 3), consistente en:

- Oficio donde se remite la impresión de la Consulta Histórica de movimientos del día 27 de diciembre de 2019 proporcionada por BANORTE;
- Oficio con fecha 30 de diciembre de 2019, mediante el cual se solicita al Grupo Financiero BANORTE, la operación de un reintegro a la cuenta por un total de \$3,845,000.00 (ocho millones ochocientos cuarenta y cinco mil pesos 00/100 M.N.) y
- Escrito de la conformidad presentado el día 14 de enero de 2020, ante la CONDUSEF.

El 11 de Febrero de 2020, "LA INSTITUCIÓN FINANCIERA", le reintegra la cantidad de \$532.000.00 (QUINIENTOS TREINTA Y DOS MIL PESOS 00/100 M. N.), de acuerdo a lo manifestado por "EL USUARIO".



0434

2020
LEONORA VICARIO
SECRETARÍA DE HACIENDA Y CRÉDITO PÚBLICO



alguna, ni se le proporciona a tercera persona para efectuar dicha transferencia, más aun, que se haya
haber utilizado el servicio de Banorte en su Empresa o diverso servicio similar, para realizar la operación
objetada, por lo que, se procedente y así lo solicita que mi contraparte reconsidere su postura y
electrónica de recursos y haga la restitución del total del importe reclamado. Al mismo, la
Institución Bancaria reclamada se omite en dar respuesta a lo narrado en los puntos 8 y 10 del Capítulo
de Hechos del escrito presentado el día 14 de Enero del 2020, así como al punto único del escrito de
Participación Ciudadana de San Luis Potosí, en su cuenta número 0840005143 recibió los depósitos
recursos el 27 de Diciembre del 2019 recibió la cantidad de \$3'845,000.00 pesos, con el número de
movimiento 70457 con la descripción DEV SPEI 27129, y el 11 de Febrero del 2020 recibió la cantidad de
\$532,000.00 pesos, con el número de movimiento 70750 con la descripción DEV SPEI 110220, de los
cuales, el Banco ha sido omiso en referir su procedencia, o en reconocer que se trata de un recurso
recuperado, procedente, ligado o relacionado a la transferencia electrónica de recursos no reconocida
momento de reclamo; por lo anterior, solicita se difiera la presente audiencia a fin de que Banco Mercantil
del Norte, S.A., Institución de Banca Múltiple, Grupo Financiero Banorte, rinda un informe adicional
donde de respuesta de manera razonada y detallada a lo siguiente: si los recursos que fueron
depositados, transferidos o aplicados a la cuenta número 0840005143 a nombre del Consejo Estatal
Electoral y de Participación Ciudadana de San Luis Potosí, y que se detallan a continuación: el 27 de
Diciembre del 2019 recibió la cantidad de \$3'845,000.00 pesos, con el número de movimiento 70457 con
la descripción DEV SPEI 27129, y el 11 de Febrero del 2020 recibió la cantidad de \$532,000.00 pesos
el número de movimiento 70750 con la descripción DEV SPEI 110220, respectivamente, se trata de un
recurso recuperado, procedente, ligado o relacionado a la transferencia electrónica de recursos no
reconocida momento de reclamo, lo cual, que en un recurso ya recuperado, lo anterior

es el importe exacto a reclamar en el presente procedimiento. Le se
informe rindió por la institución Bancaria presenta inconsistencias en lo
reclamado, tanto en su página 1 como en la 26 por lo tanto, no ofrece ni
contables al poder haber sido sujeto de manipulación o en el mejor de los
casos, al ser un documento extraído del propio sistema de la institución bancaria y
presuntamente procedente, deriva en un documento no confiable."

"EL USUARIO", en uso de la palabra en audiencia de conciliación de fecha 6 de Marzo de 2020, manifiesta lo siguiente:

En uso de la palabra, el representante de la parte reclamante manifiesta: "En este acto se ratifica en todas y cada una de sus partes los escritos presentados, por mi representada ante esta Autoridad en fechas 14 y 27 de Enero, 14 de Febrero y 06 seis de Marzo del 2020 respectivamente, para todas los efectos legales a que haya lugar, reiterando que no se reconoce la operación por transferencia electrónica de recursos por la cantidad de \$4'389,534.89 pesos, más sus respectivas comisiones e impuestos, realizada el día 16 de Diciembre del 2019 tal como se desprende del Estado de Cuenta emitido por la propia Institución Bancaria, debido a que no existió consentimiento alguno para efectuarla, por tal motivo, es procedente y así se solicita se efectúe la devolución del recurso respectivo a la cuenta número 0840005143 a nombre de mi representada Consejo Estatal Electoral y de Participación Ciudadana de San Luis Potosí. Ahora bien, en atención al contenido del escrito que presenta en este acto Banco Mercantil del Norte, S.A., Institución de Banca Múltiple, Grupo Financiero Banorte, por conducto de su apoderado legal, me permite manifestar mi total desacuerdo con el mismo, ya que no da respuesta de manera razonada ni detallada a lo manifestado por el de la voz en la audiencia de fecha 19 de Febrero del 2020 en relación a los escritos presentados por mi representada durante el desarrollo del presente procedimiento administrativo, respecto a que si los recursos que fueron depositados, transferidos o aplicados a la cuenta número 0840005143 a nombre del Consejo Estatal Electoral y de Participación Ciudadana de San Luis Potosí, y que se detallan a continuación: el 27 de Diciembre del 2019 recibió la cantidad de \$3'845,000.00 pesos, con el número de movimiento 70457 con la descripción DEV SPEI 27129, y el 11 de Febrero del 2020 recibió la cantidad de \$532,000.00 pesos, con el número de movimiento 70750 con la descripción DEV SPEI 110220, respectivamente, se trata de un recurso recuperado, procedente, ligado o relacionado a la transferencia electrónica de recursos no reconocida momento de reclamo, es decir que si un recurso ya recuperado, lo anterior para poder determinar si cierto es el importe exacto a reclamar en el presente procedimiento, para que se reconozca el recurso reclamado, lo cual, que en un recurso ya recuperado, lo anterior



435

2020
LEONORA VICARIO
SECRETARÍA DE HACIENDA Y CRÉDITO PÚBLICO



CUARTO.- En virtud de lo anterior, en opinión de este Organismo, **se desprenden elementos para la procedencia de lo reclamado** toda vez que la obligación contractual incumplida deriva de la transferencia de un depósito de **"EL USUARIO"**, que no reconoce, y que **"LA INSTITUCIÓN FINANCIERA"** no sustenta con el comprobante correspondiente de dicha operación, en consecuencia, procede la restitución de su importe en la cuenta de depósito que nos ocupa. **Es importante señalar que "LA INSTITUCIÓN FINANCIERA" el 30 de Diciembre de 2019, precedió al abono por la cantidad de \$3'845.000.00 (TRES MILLONES OCHOCIENTOS CUARENTA Y CINCO MIL PESOS 00/100 M. N.), y el 11 de Febrero de 2020 por la cantidad de \$532.000,00 (QUINIENTOS TREINTA Y DOS MIL PESOS 00/100 M. N.).**

QUINTO.- El monto original de la operación es que el 16 de Diciembre de 2019, ingresa a su cuenta para verificar saldos y movimientos percatándose de 1 transferencia que no reconoce por la cantidad de **\$4'999.934.89 (CUATRO MILLONES NOVECIENTOS NOVENTA Y NUEVE MIL NOVECIENTOS TREINTA Y CUATRO 89/100 M. N.)**, refiere que con fecha 30 de Diciembre de 2019, **"LA INSTITUCIÓN FINANCIERA"**, le reintegró la cantidad de **\$3'845.000.00 (TRES MILLONES OCHOCIENTOS CUARENTA Y CINCO MIL PESOS 00/100 M. N.)**, por lo que solicita el remante a su favor por la cantidad de **\$1'154.934.89 (UN MILLON CIENTO CINCUENTA Y CUATRO MIL NOVECIENTOS TREINTA Y CUATRO 89/100 M. N.)**, derivado de 1 transferencia bajo el concepto de "compra orden de pago SPEI" con cargo a cuenta número 0840005143, que no reconoce haber realizado.

SEXO.- Se determina como importe de las obligaciones a cargo de **"LA INSTITUCIÓN FINANCIERA"**, la devolución de la cantidad de **\$622.934.89 (SEISCIENTOS VEINTIDOS MIL NOVECIENTOS TREINTA Y CUATRO 89/100 M. N.)**, derivado de 1 transferencia.

SÉPTIMO.- Los conceptos adicionales generados con motivo de las obligaciones anteriores deberán ser determinados en el momento procesal oportuno.

OCTAVO.- Expídase el presente Dictamen por triplicado y notifíquese a **"EL USUARIO"**.

El presente se emite con fundamento en los artículos 3, 4, 5, 7, párrafo primero, 11, fracción IV bis, 26, fracción I y 28, 68 fracción VII, 68 Bis y 68 Bis 1 de la Ley de Protección y Defensa al Usuario de Servicios Financieros; 1, 3, fracción V; 4 fracción I, numeral 3, inciso e), 5 y 25, fracción III, del Estatuto Orgánico de la Comisión Nacional para la Protección y Defensa de los Usuarios de Servicios Financieros.

LIC. PATRICIA ADRIANA SÁNCHEZ PELAYO
TITULAR DE LA DIRECCIÓN DE DICTAMINACIÓN



"2020, Año de Leona Vicario, Benemérita Madre de la Patria"

**CONSEJO ESTATAL ELECTORAL Y DE PARTICIPACION CIUDADANA
DE SAN LUIS POTOSÍ
VS.
BANCO MERCANTIL DEL NORTE, S.A., INSTITUCIÓN DE BANCA
MÚLTIPLE, GRUPO FINANCIERO BANORTE**



EXP. 2020/240/1123
OFICIO: UAUBB9/0580/2020

**CONSEJO ESTATAL ELECTORAL
Y DE PARTICIPACIÓN CIUDADANA
SECRETARÍA EJECUTIVA**

**BANCO MERCANTIL DEL NORTE, S.A., INSTITUCIÓN DE BANCA MÚLTIPLE
GRUPO FINANCIERO BANORTE
AV. PASEO DE LA REFORMA NO. 195 PISO 1
COL. CUAUHTÉMOC
C.P. 06500
CUAUHTÉMOC
CIUDAD DE MÉXICO
PRESENTE.**

ASUNTO: SE ORDENA REGISTRO DE PASIVO CONTINGENTE

En la Ciudad de San Luis Potosí, S.L.P., a 31 treinta y uno de Agosto del 2020 dos mil veinte, y a efecto de dar cumplimiento a lo establecido en el artículo 68, fracción X, último párrafo, de la Ley de Protección y Defensa al Usuario de Servicios Financieros, y considerando que se agotó el Procedimiento Conciliatorio previsto en el Título Quinto, Capítulo I, de la Ley de Protección y Defensa al Usuario de Servicios Financieros, y de acuerdo a las siguientes:

CONSIDERACIONES

PRIMERO. En el presente asunto, la parte reclamante cuantificó el monto de su reclamación en las cantidades detalladas en su escrito de reclamación, cuyo contenido se tiene por reproducido como si a la letra se insertase.

SEGUNDO. Que a fojas 78 a 80, y 108 a 110 del expediente en que se actúa, obra el original del informe rendido por la Institución Financiera reclamada, en el que manifestó la improcedencia de las prestaciones reclamadas, cuyo contenido se tiene por reproducido como si a la letra se insertase.

TERCERO. Que mediante acuerdo dictado con motivo del desahogo de la audiencia de fecha 06 seis de Marzo del 2020 dos mil veinte, con fundamento en los artículos 1º, 3º, 4º, 5º, primer párrafo; 11, fracciones II y III; 28; 29; 60; 61; 67; 68, fracciones I, I Bis, II, III, VII primer párrafo, y X primer párrafo; y 71, de la Ley de Protección y Defensa al Usuario de Servicios Financieros, fue agotada la instancia conciliatoria, habiéndose dejado a salvo los derechos de las partes al no ser voluntad de la Institución Financiera de llegar a un arreglo.

CUARTO. Que en fecha 09 nueve de Junio del 2020 dos mil veinte, con fundamento en lo dispuesto por los artículos 68 Bis y 68 Bis 1, de la Ley de Protección y Defensa al Usuario de Servicios Financieros, la Dirección de Dictaminación de este Organismo, a través de su Titular, la Licenciada Patricia Adriana Sánchez Pelayo, emitió el ACUERDO DE TRAMITE QUE CONTIENE EL DICTAMEN VALORACIÓN TÉCNICA Y JURÍDICA a favor del **CONSEJO ESTATAL ELECTORAL Y DE PARTICIPACION CIUDADANA DE SAN LUIS POTOSÍ**, mismo que prescribirá a un año de su emisión, habiendo señalado en el Acuerdo Sexto que la letra dice:

"SEXTO.- Se determina como importe de las obligaciones a cargo de "LA INSTITUCIÓN FINANCIERA", la devolución de la cantidad de \$622,934.89 (SEISCIENTOS VEINTIDÓS MIL NOVECIENTOS TREINTA Y CUATRO PESOS 89/100 M.N.), derivado de 1 transferencia."

QUINTO.- Que el artículo 68, fracción X, último párrafo de la Ley de Protección y Defensa al Usuario de Servicios Financieros, dispone lo siguiente:

"Artículo 68.- La Comisión Nacional, deberá agotar el procedimiento de conciliación, conforme a las siguientes reglas:

I. a IX. --

X. --

El registro del pasivo contingente o la constitución de la reserva técnica, según corresponda, es obligatoria para el caso de que la Comisión Nacional emita el dictamen a que hace referencia

000437



QUE EN LOS TÉRMINOS DEL ARTÍCULO 80 FRACCIÓN II INCISO r), DE LA LEY ELECTORAL DEL ESTADO, LA SUSCRITA CIUDADANA **MTRA. SILVIA DEL CARMEN MARTÍNEZ MÉNDEZ**, SECRETARIA EJECUTIVA DEL CONSEJO GENERAL DEL CONSEJO ESTATAL ELECTORAL Y DE PARTICIPACIÓN CIUDADANA,

CERTIFICA:

QUE EL PRESENTE INSTRUMENTO SE ENCUENTRA INTEGRADO **CON 101 CIENTO UNA FOJAS ÚTILES**, LAS CUALES COINCIDEN FIELMENTE CON LA COPIA CERTIFICADA DE SU ORIGINAL Y QUE OBRAN EN LOS ARCHIVOS DE LA DIRECCIÓN EJECUTIVA DE ASUNTOS JURÍDICOS DE ESTE ORGANISMO ELECTORAL.

LO QUE SE ASIENTA PARA CONSTANCIA A PETICIÓN DE LA PARTE INTERESADA, A LOS 15 QUINCE DÍAS DEL MES DE OCTUBRE DEL AÑO 2020 DOS MIL VEINTE EN LA CIUDAD DE SAN LUIS POTOSÍ, S.L.P.



MTRA. SILVIA DEL CARMEN MARTÍNEZ MÉNDEZ
SECRETARIA EJECUTIVA

CONSEJO ESTATAL ELECTORAL
Y DE PARTICIPACIÓN CIUDADANA
SECRETARIA EJECUTIVA

000438



| | |
|-----------------------|--|
| Número de Expediente: | CDVFG/VD01/40170/19 |
| Registro Único: | D01-2019-048608 |
| Agencia: | UNIDAD DE INVESTIGACIÓN ESPECIALIZADA EN DELITOS PATRIMONIALES |

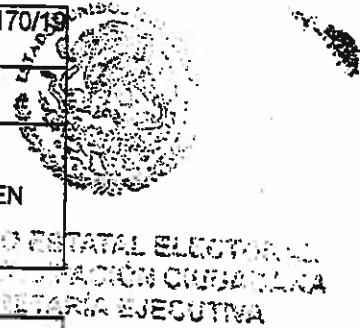

| | |
|--|-----------------|
| Fecha: 17/12/2019 | Hora: 13:00 HRS |
| NOMBRE: LIC. HÉCTOR AVILES FERNANDEZ | |
| EDAD: 46 AÑOS | SEXO: MASCULINO |
| DOMICILIO: SIERRA LEONA, NUMERO 555, LOMAS 3ª SECCION, SAN LUIS POTOSI, S.L.P. | |
| TELEFONO CELULAR 4448457315 | |

Con fundamento en el artículo 20 apartado "C" de la Constitución Política de los Estados Unidos Mexicanos, en relación con los numerales 108, 109 y 110 del Código Nacional de Procedimientos Penales en vigor, 11 fracción II y III de la ley Orgánica de la Procuraduría General de Justicia del Estado, se le informa a usted que la ley consagra a su favor, entre otros derechos los siguientes:

- I. Recibir asesoría jurídica; ser informado de los derechos que en su favor establece la Constitución y, cuando lo solicite, ser informado del desarrollo del procedimiento penal;
- II. Coadyuvar con el Ministerio Público; a que se le reciban todos los datos o elementos de prueba con los que cuente, tanto en la investigación como en el proceso, a que se desahoguen las diligencias correspondientes, y a intervenir en el juicio e interponer los recursos en los términos que prevea la ley. Cuando el Ministerio Público considere que no es necesario el desahogo de la diligencia, deberá fundar y motivar su negativa;
- III. Recibir, desde la comisión del delito, atención médica y psicológica de urgencia;
- IV. Que se le repare el daño. En los casos en que sea procedente, el Ministerio Público estará obligado a solicitar la reparación del daño, sin menoscabo de que la víctima u ofendido lo pueda solicitar directamente, y el juzgador no podrá absolver al sentenciado de dicha reparación si ha emitido una sentencia condenatoria. La ley fijará procedimientos ágiles para ejecutar las sentencias en materia de reparación del daño;
- V. Al resguardo de su identidad y otros datos personales en los siguientes casos: cuando sean menores de edad; cuando se trate de delitos de violación, trata de personas, secuestro o delincuencia organizada; y cuando a juicio del juzgador sea necesario para su protección, salvaguardando en todo caso los derechos de la defensa. Párrafo reformado DOF 14-07-2011 El Ministerio Público deberá garantizar la protección de víctimas, ofendidos, testigos y en general todos los sujetos que intervengan en el proceso. Los jueces deberán vigilar el buen cumplimiento de esta obligación;
- VI. Solicitar las medidas cautelares y providencias necesarias para la protección y restitución de sus derechos, y
- VII. Impugnar ante autoridad judicial las omisiones del Ministerio Público en la investigación de los delitos, así como las resoluciones de reserva, no ejercicio, desistimiento de la acción penal o suspensión del procedimiento cuando no esté satisfecha la reparación del daño.
- VIII. Tiene derecho a designar un asesor jurídico. Por lo que en estos momentos designa como sus Asesores Jurídicos Particulares a los CC. Licenciados: LIZBETH LARA TOVAR con cedula profesional 2205533 con número de teléfono celular 4441730025 y LUIS DANIEL MENDEZ MARTINEZ con cedula profesional 6353382 con número de teléfono celular 441112308, quienes

000439



FISCALIA GENERAL
DEL ESTADO DE
SAN LUIS POTOSÍ





se encuentran presentes, manifestando aceptar el cargo conferido y señalando como domicilio para oír y recibir todo tipo de notificaciones en SIERRA LEONA, NUMERO 555, LOMAS 3ª SECCION, SAN LUIS POTOSI, S.L.P., con número telefónico de oficina 8332470, EXTENSIÓN 142.

Acto seguido y una vez que se le han hecho saber sus derechos a la DEFENSA Y PARTICIPACIÓN CIUDADANA manifiesta: que los escucha y los entiende. Es todo lo que se asienta en esta constancia legal, y firman las partes intervinientes.

CONSEJO ESTATAL ELECTORAL
Y DE PARTICIPACIÓN CIUDADANA
SECRETARÍA EJECUTIVA

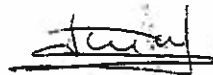
LIC. HÉCTOR ÁVILÉS FERNÁNDEZ
FIRMA DEL OFENDIDO

| | |
|--|--|
| <p> LIC. LIZBETH LARA TOVAR CEDULA PROFESIONAL 2205533 ASESOR JURÍDICO ACEPTO Y PROTESTO EL CARGO CONFERIDO</p> | <p> LIC. LUIS DANIEL MENDEZ MARTINEZ CEDULA PROFESIONAL 6353382 ASESOR JURÍDICO ACEPTO Y PROTESTO EL CARGO CONFERIDO</p> |
|--|--|

| NOMBRE DEL AGENTE DEL MINISTERIO PÚBLICO | |
|--|---|
| LIC. MARTHA ELENA FLORES NIGO |  |
| UNIDAD DE INVESTIGACIÓN ESPECIALIZADA EN DELITOS PATRIMONIALES | |
| ADSCRIPCIÓN | FIRMA |

000440 -



C. AGENTE DEL MINISTERIO PÚBLICO DEL
FUERO COMÚN EN TURNO
PRESENTE. -

17 DIC. 2012

Handwritten notes: "e... 05 de..."

ESTATAL ELECTORAL
CIÓN CIUDADANA
EJECUTIVA

LIC. HÉCTOR AVILÉS FERNÁNDEZ, mexicano, mayor de edad y en mi carácter de Secretario Ejecutivo del Consejo Estatal Electoral y de Participación Ciudadana de San Luis Potosí, CEEPAC, tal y como lo acredito mediante los siguientes documentos en copia certificada los cuales se adjuntan a la presente:

- 1) Copia certificada de la Credencial para Votar con Fotografía (ANEXO UNO)
- 2) Copia certificada del Poder Notarial para Pleitos y Cobranzas emitido por el Consejo Estatal Electoral y de Participación Ciudadana por conducto de su Consejera Presidenta Mtra. Laura Elena Fonseca Leal a favor del Lic. Héctor Avilés Fernández (ANEXO DOS)

Asimismo, de conformidad con la facultad que me confiere el artículo 74, fracción II, inciso a), de la Ley Electoral del Estado, para representar al Consejo ante toda clase de autoridades y particulares, señalando como domicilio para oír y recibir toda clase de notificaciones, el ubicado en Sierra Leona número 555, Lomas Tercera Sección, de esta ciudad capital, y autorizando para recibirlas, así como para coadyuvar conjunta o separadamente, ante ésta H. Representación Social a los LICENCIADOS, LIZBETH LARA TOVAR, LUIS DANIEL MÉNDEZ MARTÍNEZ y DANIEL MUÑOZ URESTI y MARÍA FERNANDA VILLA GALARZA, ante Usted con el debido respeto, comparezco y expongo lo siguiente:

Que por medio del presente escrito y con fundamento en lo dispuesto en los artículos 10, 13, 15, 16, 17, 18, 21, 32, 33, 34, 35, 36, 40, 41 y demás aplicables del Código Penal Vigente en el Estado, así como los artículos 109, fracciones II y IX, 131 fracción II, 211 fracción I inciso a), 212, 213, 214, 215, 216, 217, 221, 223, 224, 225 y demás relativos del Código Nacional de Procedimientos Penales, vengo a DENUNCIAR hechos que considero son delictuosos y a presentar formal QUERRELLA en contra de QUIEN RESULTE RESPONSABLE, por los hechos que a continuación narro, ante esta H. Representación Social, se inicie la carpeta de investigación correspondiente; que conduzca hasta el total esclarecimiento de los hechos que la motivan y una vez perfeccionada ésta, se decrete el EJERCICIO DE LA ACCIÓN PENAL, EN CONTRA DE QUIEN RESULTE RESPONSABLE Y LA REPARACIÓN DEL DAÑO, de conformidad con los siguientes hechos:

Sierra Leona No. 555 Lomas 3ra Sección C.P. 78216
San Luis Potosí, S.L.P. Tels. (444) 833 24 70 al 72 y 877
www.cepacslp.org.mx

000441

HECHOS

- I. Que con fecha 07 de noviembre de 1997, fue abierta en el Banco Mercantil del Norte S.A. BANORTE, una cuenta bancaria a nombre del **CONSEJO ESTATAL ELECTORAL Y DE PARTICIPACIÓN CIUDADANA, CEEPAC**, identificada con el número 0840005143 tal y como se acredita con la copia certificada de la Caratula de Activación del Contrato de Servicios Bancarios. **(ANEXO TRES)**,
- II. Que el único administrador de la cuenta bancaria hasta el día de la fecha es el C.P **Daniel Galván Ríos**, quien funge como **Director Ejecutivo de Administración y Finanzas** del Consejo Estatal Electoral y de Participación Ciudadana, CEEPAC, quien puede ser localizado y notificado en la Av. Sierra Leona número 555, Lomas Tercera Sección, de esta ciudad capital.
- III. Por lo que en fecha 16 de diciembre de 2019, siendo aproximadamente las 10:30 de la mañana el C.P **Daniel Galván Ríos**, **Director Ejecutivo de Administración y Finanzas** del citado Organismo al ingresar al sistema de BANORTE a través de su computadora personal con el fin de verificar los saldos y movimientos de la citada cuenta, pudo identificar una serie de cargos no reconocidos e indebidos con la siguiente información:

| NO. DE MOVIMIENTO | FECHA | DESCRIPCIÓN | CARGO |
|-------------------|----------|---------------------------|---------------|
| 70371 | 16/12/19 | COMPRA ORDEN DE PAGO SPEI | -4,999,934.89 |
| 70372 | 16/12/19 | COMISIÓN ORDEN DE PAGO | -5.00 |
| 70373 | 16/12/19 | I.V.A ORDEN DE PAGO | -0.80 |

- IV. Acto seguido, una vez identificado los cargos no reconocidos el C.P **Daniel Galván Ríos**, siendo aproximadamente las 12:00 horas acudió al Banco BANORTE sucursal Oficina Matriz en la Av. Venustiano Carranza # 235, Centro, de esta Ciudad Capital, con el fin de reportar los movimientos y solicitar una aclaración a los ejecutivos del Banco, atendiéndolo primeramente el C. Ernesto Justo Martínez Govea y posteriormente con la ejecutiva de la Banca Digital, quienes le imprimieron un estado de cuenta, en la cual se acreditan los movimientos no reconocidos de la cuenta número 0840005143 de BANORTE, mismo que se anexa en copia certificada anexa al presente como **(ANEXO CUATRO)**.



ESTATAL ELECTORAL
CIÓN CIUDADANA
EJECUTIVA

- V. Una vez entablada la asesoría, los ejecutivos del banco, le recomendaron al C.P Daniel Galván Ríos que realizara el reporte, a lo cual lo comunicaron mediante una llamada telefónica al número 800 de BANORTE en la cual le fue asignado el número de folio del reporte 1912156287 para darle seguimiento al caso, asimismo el ejecutivo que levanto el reporte vía telefónica, le solicitó enviara mediante correo electrónico una carta signada por el Titular del Organismo Electoral (Mtra. Laura Elena Fonseca Leal) narrando los hechos.
- VI. Por lo que una vez hecho del conocimiento de la Mtra. Laura Elena Fonseca Leal, Consejera Presidenta y de su servidor Lic. Héctor Avilés Fernández, siendo aproximadamente las 20: 30 horas del día 16 de diciembre de 2019 fue realizado el escrito dirigido al Banco Mercantil del Norte, el cual fue enviado vía correo electrónico conforme lo solicitado, mediante el cual fueron narrados los hechos, y solicitando las aclaraciones respectivas de los movimientos no reconocidos, así como el reintegro del dinero a la cuenta respectiva, lo cual se acredita con copia certificada del escrito de referencia anexo al presente como **(ANEXO QUINTO)**.

Por todo lo anteriormente expuesto, acudo ante esta H. Representación Social, con la finalidad de que se inicien las investigaciones legales aplicables y correspondientes, solicitando el cabal cumplimiento de la Ley, en beneficio del Consejo Estatal Electoral y de Participación Ciudadana, CEEPAC.

Asimismo, conjunto con la investigación y en su momento de la formulación de la acusación, solicito sean reparados los daños que causaron al patrimonio del Consejo Estatal Electoral y de Participación Ciudadana, quien o quienes resulten responsables de los delitos denunciados.

Por todo lo anteriormente expuesto a Usted C. AGENTE DEL MINISTERIO PÚBLICO DEL FUERO COMÚN INVESTIGADOR EN TURNO, atentamente SOLICITO:

PRIMERO.- Se sirva tenerme por formulando con el presente escrito FORMAL QUERRELA, EN CONTRA DE QUIEN O QUIENES RESULTEN RESPONSABLE(S), por los hechos ocurridos y narrados en el presente escrito, mismos que considero son constitutivos de delito y sean investigados y perseguidos todos los que resulten configurables dentro de las investigaciones realizadas por esa H. Fiscalía General del Estado.

Sierra Leona No. 555 Lomas 3ra Sección C.P. 78216
San Luis Potosí, S.L.P. Tels. (444) 833 24 70 al 72 y 077
www.ceepacslp.org.mx

000443



SEGUNDO.- Previa la debida integración de la presente Carpeta de Investigación, se **FORMULE LA ACUSACIÓN** en contra de las personas que resulten responsable(s), consignándose así, ante el Juez de Control competente.

COMISIÓN ESTATAL ELECTORAL
Y PARTICIPACIÓN CIUDADANA
SECRETARÍA EJECUTIVA

TERCERO.- Se me tenga por señalando domicilio para oír y recibir toda clase de notificaciones, así como autorizando Abogados Coadyuvantes a los Profesionistas puntualizados en el cuerpo de este escrito.

PROTESTO LO NECESARIO

San Luis Potosí, S.L.P., a la fecha de su presentación.

LIC. HÉCTOR AVILÉS FERNÁNDEZ

Sierra Mena No. 555 Lomas 3ra. Sección C.P. 78216
San Luis Potosí, S.L.P. Tels. (444) 833 24 70 al 72 y 077
www.ceeplsp.org.mx

000444

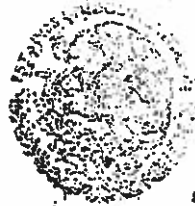
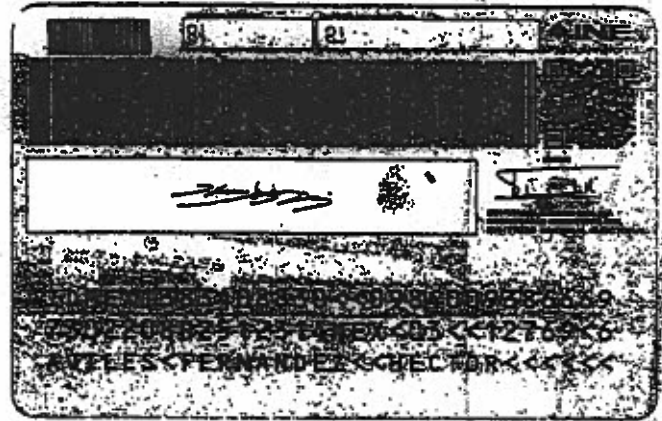
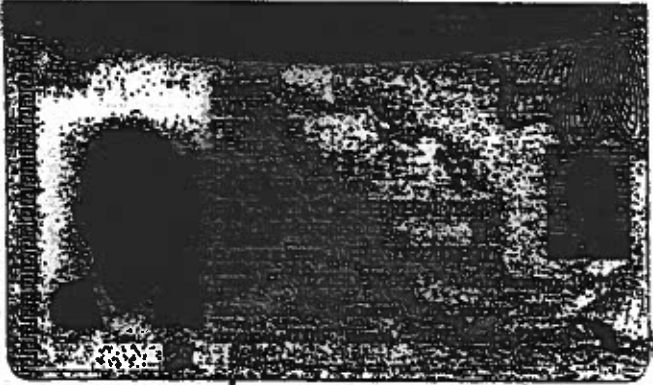

GENERAL ELECTRIC
CORPORATION
MILWAUKEE, WISCONSIN

000445

4



CONSEJO ESTATAL ELECTORAL
DE PARTICIPACIÓN CIUDADANA
SECRETARÍA EJECUTIVA

QUE EN LOS TÉRMINOS DEL ARTÍCULO 74 FRACCIÓN II
INCISO r), DE LA LEY ELECTORAL DEL ESTADO, EL
SUSCRITO CIUDADANO LIC. **HÉCTOR AVILÉS FERNÁNDEZ**
SECRETARIO EJECUTIVO DEL CONSEJO ESTATAL
ELECTORAL Y DE PARTICIPACIÓN CIUDADANA,

CERTIFICA:

QUE EL PRESENTE INSTRUMENTO SE ENCUENTRA INTEGRADO POR
01 UNA FOJA ÚTIL, LA CUAL COINCIDE FIELMENTE CON SU
ORIGINAL Y QUE OBRA EN LOS ARCHIVOS DE ESTE
ORGANISMO ELECTORAL.

SECRETARÍA EJECUTIVA
CIUDADANA
ELECTORAL

LO QUE SE ASIENTA PARA CONSTANCIA A LOS 17
DIECISIETE DÍAS DEL MES DE DICIEMBRE DEL AÑO 2019 DOS
MIL DIECINUEVE, EN LA CIUDAD DE SAN LUIS POTOSÍ,
S.L.P.

LIC. HÉCTOR AVILÉS FERNÁNDEZ
SECRETARIO EJECUTIVO



CONSEJO ESTATAL ELECTORAL
DE PARTICIPACIÓN CIUDADANA
SECRETARÍA EJECUTIVA

000446



emplantes o desistirse de las mismas, interponer el amparo y desistirse de él, así como iniciar, proseguir y dar término a recursos, arbitrajes y procedimientos de cualquier orden.

XII.- Recibir pagos.

CONSEJO ESTATAL ELECTORAL
DE PARTICIPACIÓN CIUDADANA
SECRETARÍA EJECUTIVA

B).- PODER GENERAL PARA ACTOS DE ADMINISTRACIÓN que se otorga con todas las facultades generales conforme a la ley, en los términos del segundo párrafo del Artículo 2384 Dos mil trescientos ochenta y cuatro del Código Civil para el Estado de San Luis Potosí, y su correlativo el segundo párrafo del artículo 2554 dos mil quinientos cincuenta y cuatro del Código Civil para el Distrito Federal, así como las disposiciones legales correlativas de los lugares en donde se ejerce el poder.

C).- PODER GENERAL EN TERMINOS DE LO DISPUESTO POR EL ARTICULO 09 NUEVE DE LA LEY DE TITULOS Y OPERACIONES DE CREDITO, para que en nombre y representación del Consejo Estatal Electoral y de Participación Ciudadana celebre con Instituciones Bancarias los contratos de apertura de cuenta de cheques, registre su firma ante las mismas y en su caso expida mancomunadamente los cheques que emita al Consejo en cumplimiento de sus atribuciones y obligaciones legales.

D).- PODER ESPECIAL para realizar cualquier trámite ante las diversas dependencias de gobierno ya sea municipal, estatal o de ámbito federal incluidas las siguientes: SERVICIO DE ADMINISTRACION TRIBUTARIA (SAT), INSTITUTO MEXICANO DEL SEGURO SOCIAL (IMSS), INSTITUTO DEL FONDO NACIONAL DE LA VIVIENDA PARA LOS TRABAJADORES (INFONAVIT) Y LA SECRETARIA DE HACIENDA Y CREDITO PÚBLICO (SHCP)

SEGUNDA.- Los gastos, impuestos y honorarios que se causen con motivo del presente instrumento, serán cubiertos por la parte otorgante.

PERSONALIDAD

LAURA ELENA FONSECA LEAL, me acredita su personalidad y facultades con que comparece en este acto como Presidente del Consejo Estatal Electoral y de Participación ciudadana de San Luis Potosí, con el Acuerdo del Consejo General del Instituto Nacional Electoral por el cual se aprueba la designación de Consejeras y Consejeros Presidentes y Consejeras y Consejeros Electorales de Organismos Públicos Locales Electorales de fecha 30 treinta de septiembre del 2014 dos mil catorce.

De dichos documentos ya obra un tanto en copia certificada al apéndice de documentos de mi protocolo a mi cargo bajo el número 1921/2015 mil novecientos veintinueve diagonal dos mil quince y del cual agrego otro tanto en copia certificada al primer testimonio que de la presente escritura se expida para formar parte integrante de la misma.

GENERALES

LAURA ELENA FONSECA LEAL, manifiesta ser mexicana por nacimiento e hija de padres mexicanos, originaria de San Luis Potosí, San Luis Potosí, nacido el día 08 ocho de octubre de 1961 mil novecientos sesenta y uno, casada, Presidenta del Consejo Estatal Electoral y de Participación Ciudadana, con domicilio en la calle Sierra Leona número 555 quinientos cincuenta y cinco, Lomas Tercera Sección de esta Ciudad, y quien se identifica con credencial expedida por el Instituto Federal Electoral con número de folio 00000108-1288.



CONSEJO ESTATAL ELECTORAL
DE PARTICIPACIÓN CIUDADANA
SECRETARÍA EJECUTIVA

000447

NOTARIA PÚBLICA



27

LIC. JOSÉ LUIS BARRÓN CERDA
ADSCRITO

Documento del ... en tanto en el apéndice de documentos de esta notaría bajo el número 1923/2015 mil novecientos veintitrés diagonal dos mil quince.

FE NOTARIAL

El suscrito Notario, en cumplimiento de lo dispuesto por el artículo 74 setenta y cuatro fracción XIII décima tercera de la Ley del Notariado vigente para el Estado de San Luis Potosí, certifico y Dooy Fe de lo siguiente:

- a).- Que me aseguré de la identidad de la compareciente, quién a mi juicio, tiene plena capacidad legal, pues en ella no observé manifestaciones de incapacidad natural y no tengo conocimiento de que esté sujeta a incapacidad civil.
- b).- Que expliqué a la compareciente, el valor y consecuencias legales del contenido de la presente escritura.
- c).- Que la compareciente expuso sus generales y dijo estar capacitada para la celebración de este acto jurídico.
- d).- Que advertí a la compareciente de las penas en que incurren los que declaran falsamente, protestando conducirse con verdad.

LEÍDO el presente instrumento a la compareciente y debidamente enterada del valor, fuerza y efectos legales, ratificaron su contenido, firmando al calce hoy día de su otorgamiento, expresando su conformidad, en unión y presencia del suscrito notario.- DOY FE.- Firma legible de la compareciente.- ANTE MI.- Licenciado José Luis Barrón Cerda. Notario Adscrito a la Notaría Pública número Veintisiete.- Firma y sello de autorizar de la Notaría.

NOTA COMPLEMENTARIA PRIMERA: Quedó agregado al Apéndice de documentos del Protocolo a mi cargo bajo el número 1923/2015 mil novecientos veintitrés diagonal dos mil quince, el recibo oficial expedido por la Secretaría de Finanzas del Estado, relativo al pago de impuestos por instrumentos Jurídicos. San Luis Potosí, a los 29 veintinueve días del mes de enero del año 2015 dos mil quince.- DOY FE.- Licenciado José Luis Barrón Cerda. Notario Adscrito a la Notaría Pública número Veintisiete.- Firma y sello de autorizar de la Notaría.

Estando cubiertos los requisitos legales exigidos y contribuciones que causa el presente instrumento LO AUTORIZO DEFINITIVAMENTE en la Capital del Estado de San Luis Potosí a los 29 veintinueve días del mes de enero del año 2015 dos mil quince.- DOY FE.- Licenciado José Luis Barrón Cerda. Notario Adscrito a la Notaría Pública número Veintisiete.- Firma y sello de autorizar de la Notaría.

EL TEXTO INTEGRO DEL ARTÍCULO DOS MIL TRESCIENTOS OCHENTA Y CUATRO DEL CÓDIGO CIVIL PARA EL ESTADO DE SAN LUIS POTOSÍ, DICE:

*ART. 2384.- En todos los poderes generales para pleitos y cobranzas, bastará que se diga que se otorga con todas las facultades generales y las especiales que requieran la cláusula especial conforme a la ley, para que se entiendan conferidos sin limitación alguna.

En los poderes generales para administrar bienes, bastará expresar que se dan con ese carácter, para que el apoderado tenga toda clase de facultades administrativas.

En los poderes generales, para ejercer actos de dominio, bastará que se den con ese carácter para que el apoderado tenga toda clase de facultades de dueño, tanto en lo relativo a los bienes, como para hacer toda clase de gestiones a fin de defenderlos.

ESTADO DE SAN LUIS POTOSÍ
SECRETARÍA DE FINANZAS DEL ESTADO
DIRECCIÓN DE REGISTRO Y NOTARÍA PÚBLICA
SECRETARÍA EJECUTIVA

ELECTORAL
CIUDADANA



000448



CONSEJO ESTADAL ELECTORAL
Y DE PARTICIPACIÓN CIUDADANA
SECRETARÍA EJECUTIVA



CONSEJO ESTADAL ELECTORAL
Y DE PARTICIPACIÓN CIUDADANA
SECRETARÍA EJECUTIVA



CONSEJO ESTADAL
DE PARTICIPACIÓN
SECRETARÍA

600443



CONSEJO ESTATAL ELECTORAL
Y DE PARTICIPACIÓN CIUDADANA
SECRETARÍA EJECUTIVA

[Large handwritten signature or scribble crossing the page]



CONSEJO ESTATAL
ELECTORAL
Y DE PARTICIPACIÓN
CIUDADANA
SECRETARÍA EJECUTIVA

CONSEJO ESTATAL ELECTORAL
Y DE PARTICIPACIÓN CIUDADANA
SECRETARÍA EJECUTIVA

000450

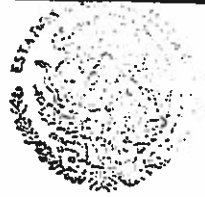

GOBIERNO ESTADAL ELECTORAL
PARTICIPACIÓN CIUDADANA
SECRETARÍA EJECUTIVA



CC
Y F

GO ESTADAL
PARTICIPACIÓN
SECRETARÍA EJECUTIVA

SECRETARÍA EJECUTIVA
GOBIERNO ESTADAL ELECTORAL
PARTICIPACIÓN CIUDADANA

090451



CONSEJO ELECTORAL
ESTADAL PARA LA PARTICIPACION CIUDADANA
SECRETARIA EJECUTIVA



EJO ESTADOS
PARTICIPACION
SECRETARIA EJECUTIVA

CONSEJO ELECTORAL
ESTADAL PARA LA PARTICIPACION CIUDADANA
SECRETARIA EJECUTIVA

000452



CONSEJO ESTATAL ELECTORAL
Y DE PARTICIPACIÓN CIDADADANA
SECRETARÍA EJECUTIVA



CONSEJO ESTATAL
DE PARTICIPACIÓN
SECRETARÍA

CONSEJO ESTATAL ELECTORAL
Y DE PARTICIPACIÓN CIDADADANA
SECRETARÍA EJECUTIVA

000453

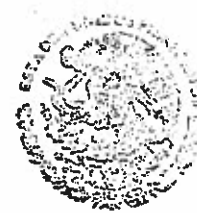

CONSEJO ESTATAL ELECTORAL
DE PARTICIPACIÓN CIUDADANA
SECRETARÍA EJECUTIVA



CONSEJO ESTATAL
DE PARTICIPACIÓN
SECRETARÍA

CONSEJO ESTATAL ELECTORAL
DE PARTICIPACIÓN CIUDADANA
SECRETARÍA EJECUTIVA

000454



CONSEJO ESTATAL ELECTORAL
Y DE PARTICIPACIÓN CIUDADANA
SECRETARÍA EJECUTIVA

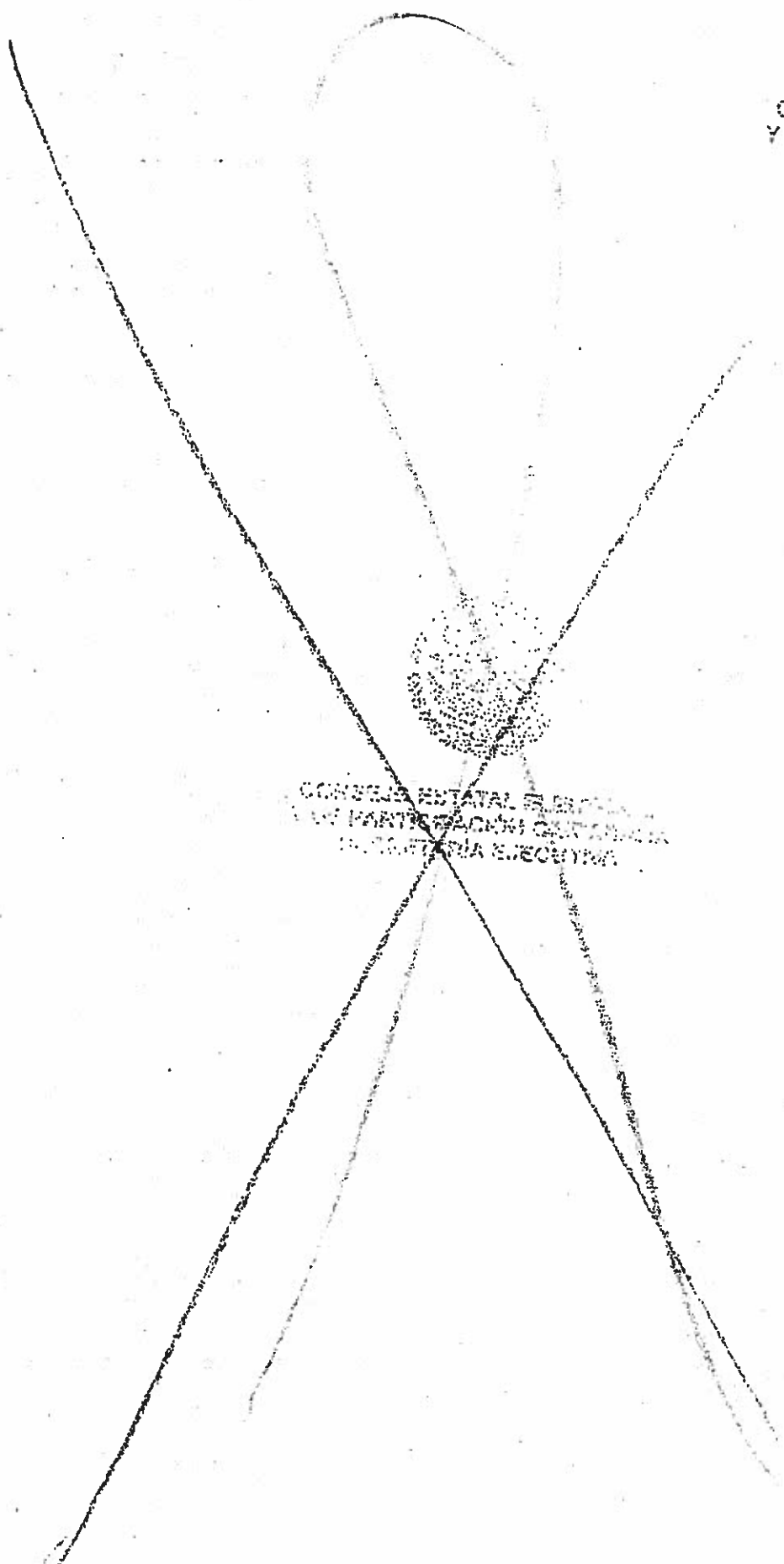

CONSEJO ESTATAL ELECTORAL
Y DE PARTICIPACIÓN CIUDADANA
SECRETARÍA EJECUTIVA



CONSEJO ESTATAL
DE PARTICIPACIÓN
CIUDADANA

000455



CONSEJO ESTATAL ELECTORAL
Y DE PARTICIPACIÓN CIUDADANA
SECRETARÍA EJECUTIVA

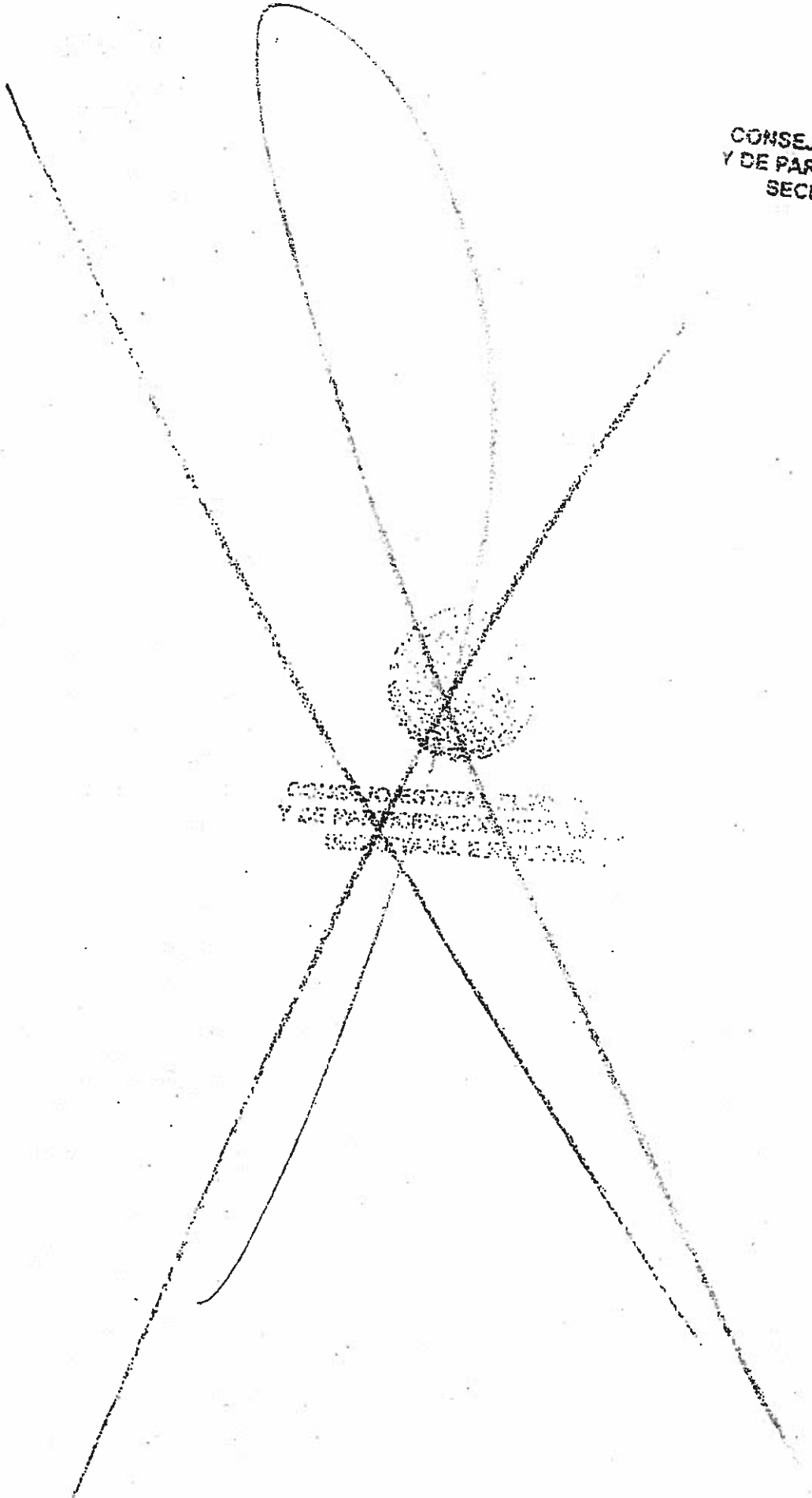

CONSEJO ESTATAL ELECTORAL
Y DE PARTICIPACIÓN CIUDADANA
SECRETARÍA EJECUTIVA



CONSEJO ESTU
DE PARTICIPA
SECRETAR

000456



CONSEJO ESTATAL ELECTORAL
REGISTRACION CIVIL
SECRETARIA EJECUTIVA

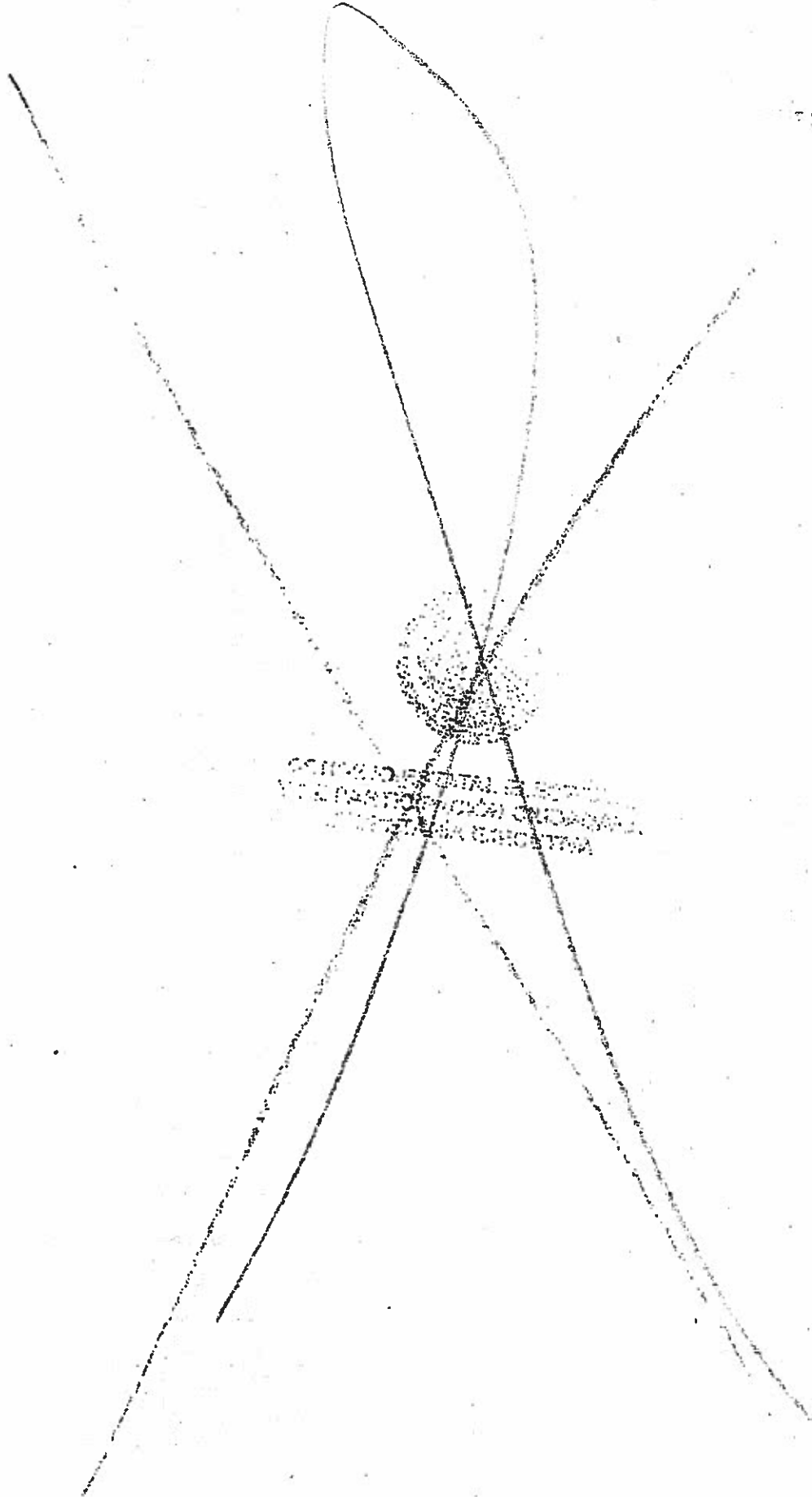

CONSEJO ESTATAL ELECTORAL
REGISTRACION CIVIL
SECRETARIA EJECUTIVA



CONSEJO ESTAD
Y DE PARTICIPAC
SECRETARIO

000457



CONSEJO ESTATAL ELECTORAL
DE PARTICIPACIÓN CIUDADANA
SECRETARÍA EJECUTIVA



CONSEJO ESTATAL
DE PARTICIPACIÓN
SECRETARÍA

CONSEJO ESTATAL ELECTORAL
Y DE PARTICIPACIÓN CIUDADANA
SECRETARÍA EJECUTIVA



CONSEJO ESTATAL ELECTORAL
Y DE PARTICIPACIÓN CIUDADANA
SECRETARÍA EJECUTIVA

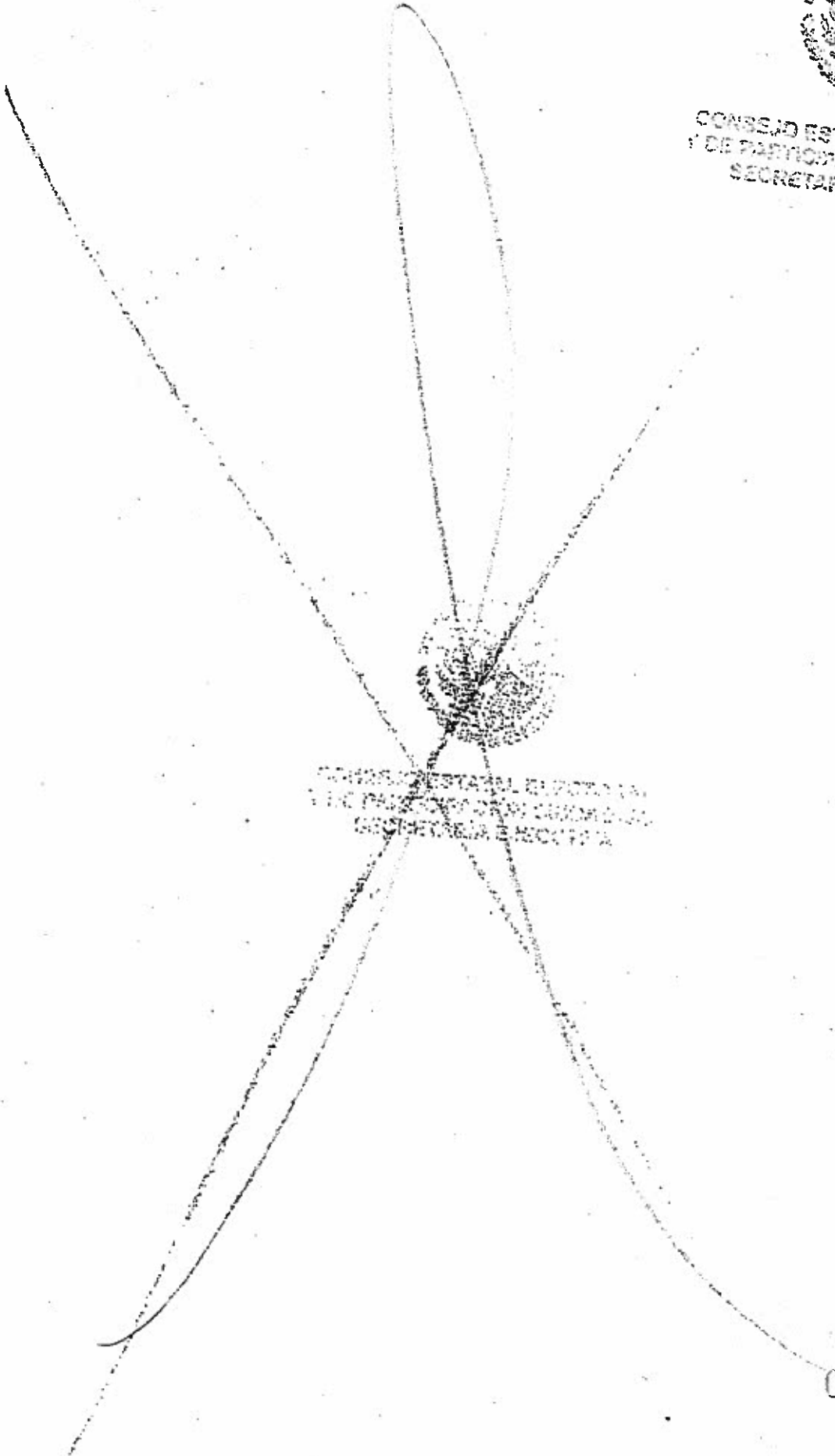

CONSEJO ESTATAL ELECTORAL
Y DE PARTICIPACIÓN CIUDADANA
SECRETARÍA EJECUTIVA



CONSEJO ESTATAL
DE PARTICIPACIÓN
CIUDADANA
SECRETARÍA EJECUTIVA

000458



CONSEJO ESTATAL ELECTORAL
DE PARTICIPACION CIUDADANA
SECRETARIA EJECUTIVA

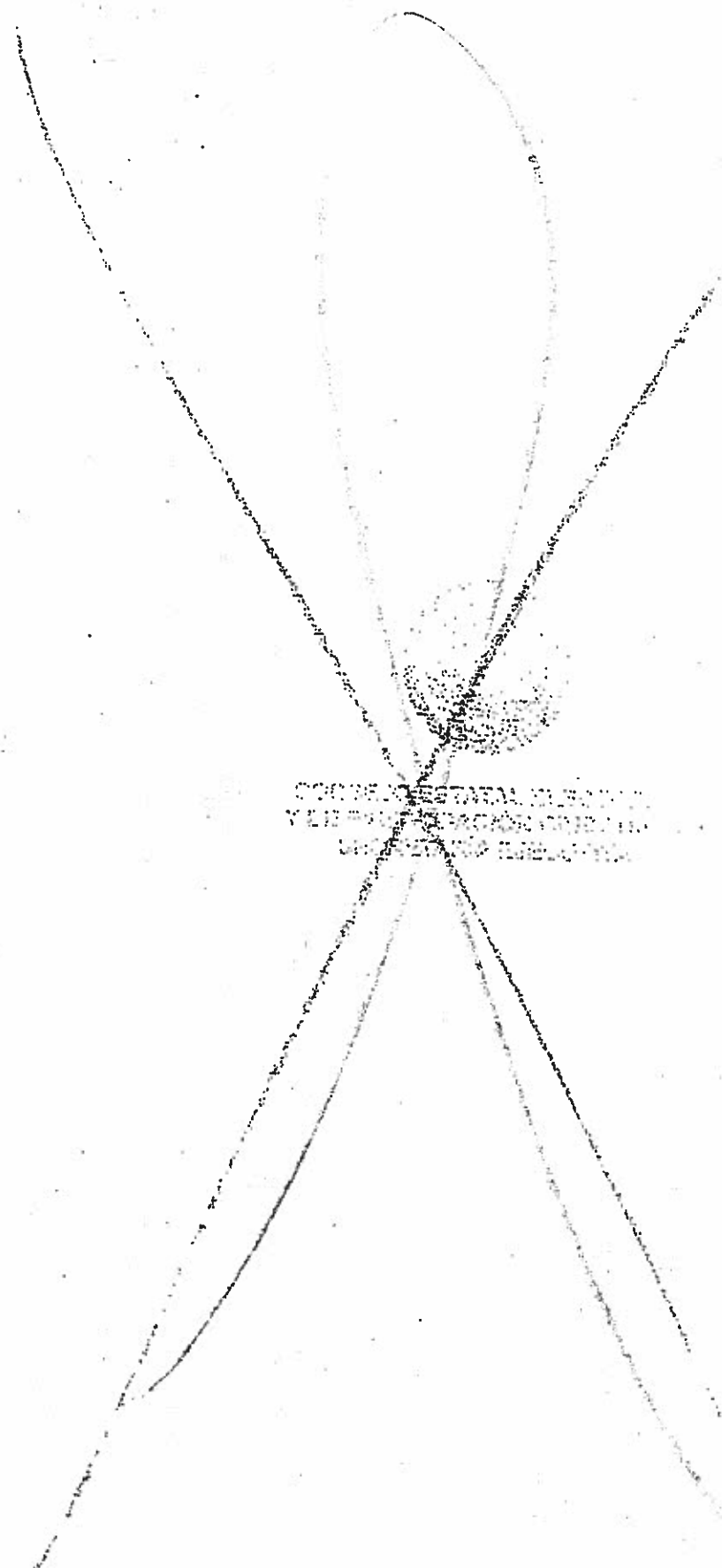

CONSEJO ESTATAL DE PARTICIPACION
CIUDADANA
SECRETARIA EJECUTIVA

CONSEJO ESTATAL DE PARTICIPACION
CIUDADANA
SECRETARIA EJECUTIVA

000460

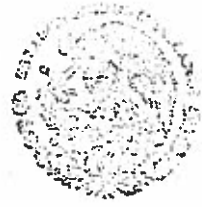

CONSEJO ESTATAL ELEKTIVU DE
PARTICIPACION CIUDADANA
SECRETARIA EJECUTIVA



CONSEJO ESTATAL DE PARTICIPACION
CIUDADANA
SECRETARIA EJECUTIVA



CONSEJO ESTATAL
DE PARTICIPACION
SECRETARIA

000461

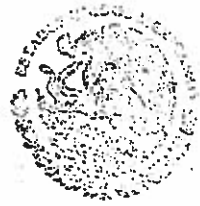

CONSEJO ESTATAL ELECTORAL
Y DE PARTICIPACIÓN CIUDADANA
SECRETARÍA EJECUTIVA



CONSEJO ESTATAL ELECTORAL
Y DE PARTICIPACIÓN CIUDADANA
SECRETARÍA EJECUTIVA



CONSEJO ESTAD
Y DE PARTICIPAC
SECRETARÍA

000462

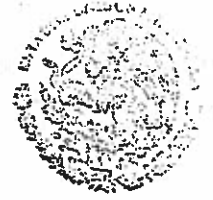

CONSEJO ESTATAL ELECTORAL
Y DE PARTICIPACIÓN CIUDADANA
SECRETARÍA EJECUTIVA

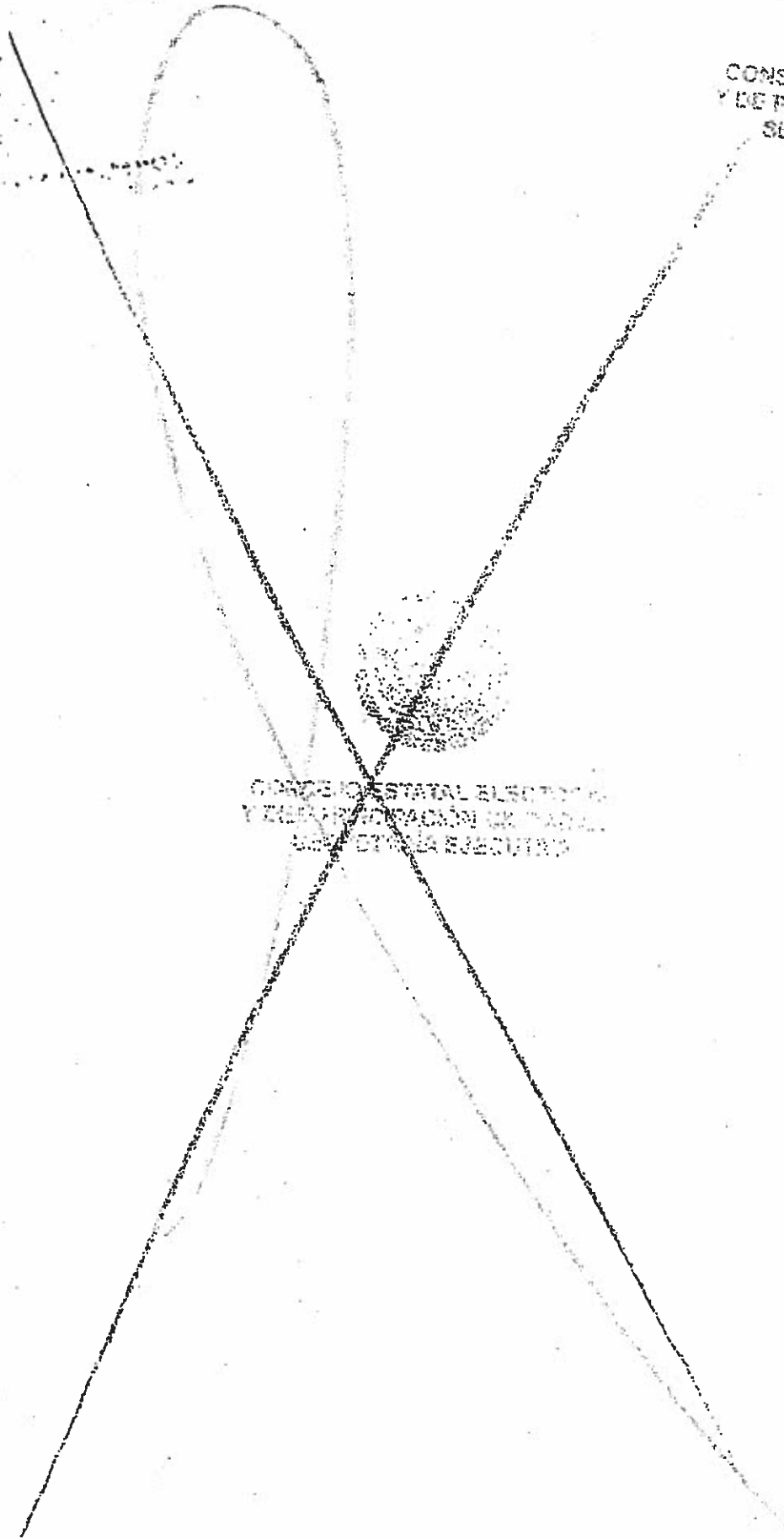

CONSEJO ESTATAL ELECTORAL
Y DE PARTICIPACIÓN CIUDADANA
SECRETARÍA EJECUTIVA



CONSEJO EST
Y DE PARTICIP
SECRETAR

060463

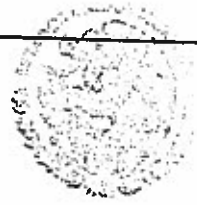

CONSEJO ESTATAL ELECTORAL
Y DE PARTICIPACION CIUDADANA
SECRETARIA EJECUTIVA

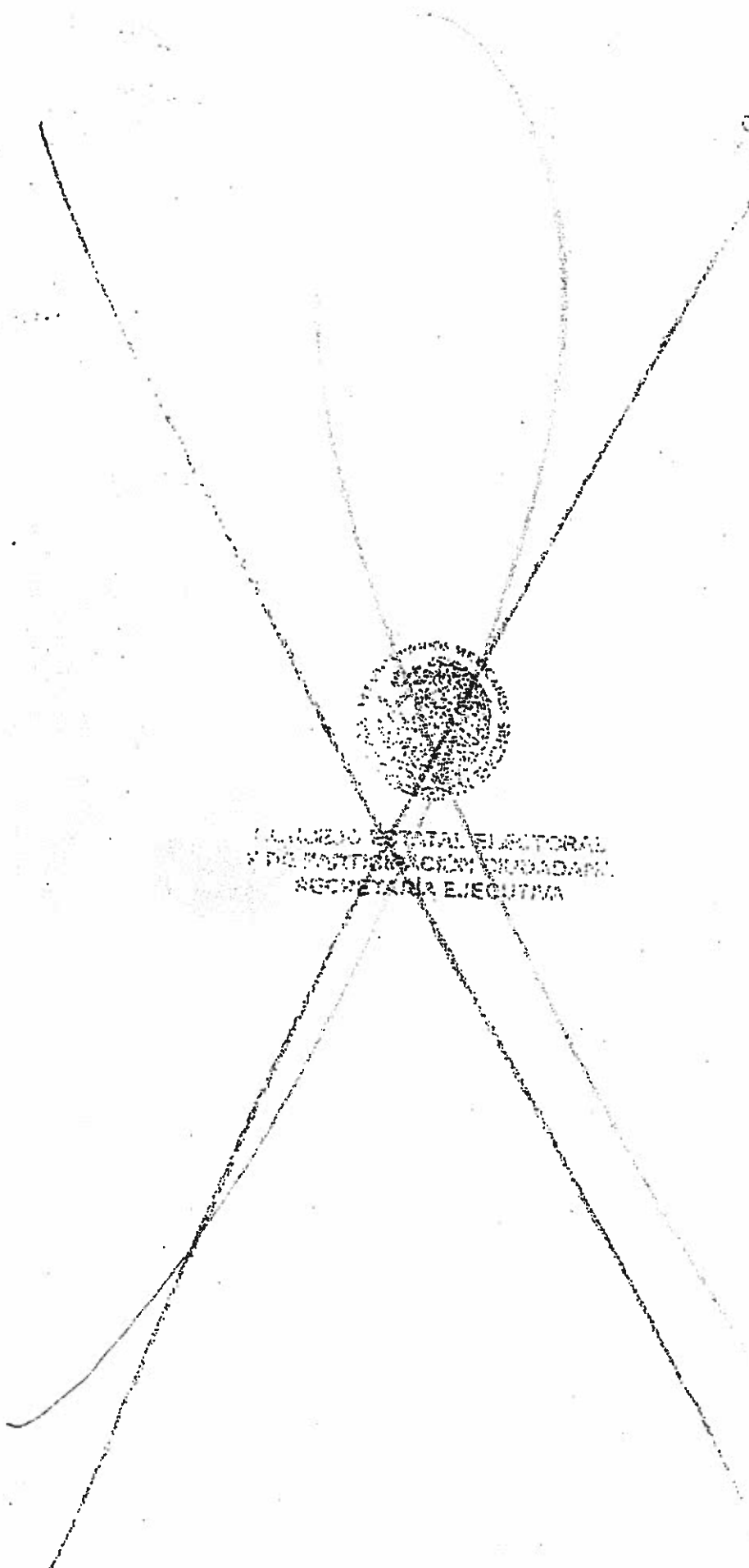

CONSEJO ESTATAL ELECTORAL
Y DE PARTICIPACION CIUDADANA
SECRETARIA EJECUTIVA



CONSEJO ESTATAL
Y DE PARTICIPACION
SECRETARIA

000464



CONSEJO ESTATAL DE PARTICIPACION
Y DE PARTICIPACION ORGANIZADA
SECRETARIA EJECUTIVA



CONSEJO ESTATAL DE PARTICIPACION
Y DE PARTICIPACION ORGANIZADA
SECRETARIA EJECUTIVA

CONSEJO ESTAI
Y DE PARTICIPAC
SECRETARV

000485



Version Publica

02

Banco Mercantil del Norte, S.A.
Institución de Banca Múltiple,
Grupo Financiero Banorte
R.F.C. BMN-930205-927
Av. Revolución #3000
Col. Primavera, C.P. 54830
Monterrey, N.L.
www.banorte.com

CARÁTULA DE ACTIVACIÓN DEL CONTRATO DE SERVICIOS BANCARIOS

SECCIÓN DE DATOS GENERALES

| | | | | |
|-----------------------|---|-----------------|---------|------|
| MEDIO DE CONTRATACIÓN | | FECHA | | |
| SUCURSAL | FUNDADORES | 07 | 11 | 1997 |
| NO. DE SUCURSAL | 0840 | DÍA - MES - AÑO | | |
| DIRECCIÓN | AV. VENUSTIANO GARRANZA 235 235 COL. CENTRO SAN LUIS POTOSÍ | | | |
| LADA | 444 | TELÉFONO | 8349500 | |

DATOS DEL CLIENTE

| | | | | |
|--|---------------------|--------------|---------------------|------------------------|
| RAZÓN SOCIAL | | | | |
| CONSEJO ESTATAL ELECTORAL Y DE PARTICIPACIÓN CIUDADANA | | | | |
| PORCENTAJE FISCAL | NÚMERO DE CLIENTE | R.F.C. | CALLE Y NÚMERO | |
| 0.00% | 06862569 | CE0000114ND6 | CA SIERRA LEONA 555 | |
| COLONIA | POBLACIÓN Y ESTADO | | CÓDIGO POSTAL | TELÉFONO LADA / NÚMERO |
| LOMAS 3A SECC | SAN LUIS POTOSÍ SLP | | 78216 | 44 / 48342470 |
| DIRECCIÓN DE CORREO ELECTRÓNICO | | | | |
| "EL CLIENTE", autoriza a "EL BANCO" para que este último envíe información, referente a las operaciones realizadas con cargo y/o abono a la cuenta de Depósito Bancario de Dinero a la Vista contratada a través del presente instrumento, a la dirección de correo electrónico indicado por "EL CLIENTE". | | | | |
| <input type="checkbox"/> SI <input checked="" type="checkbox"/> NO | | | | |

| | | | | |
|---|--------|----------|------------|-----------|
| REPRESENTANTES LEGALES DESIGNADOS POR EL CLIENTE PARA LOS PRODUCTOS Y/O SERVICIOS CONTRATADOS | | | | |
| NOMBRE DE REPRESENTANTE O APODERADO LEGAL | R.F.C. | C.U.R.P. | PORCENTAJE | DOMICILIO |
| N/A | N/A | N/A | N/A | N/A |

| | | | | | |
|--------------------------|--------------------------------|-----------------------|-------------------|---|----------|
| INFORMACIÓN DE LA CUENTA | | | | | |
| TIPO DE CUENTA | | DIVISA | RÉGIMEN | GANANCIA ANUAL TOTAL (GAT) ANTES DE IMPUESTOS | |
| INDIVIDUAL | | PESOS | MANCOMUNADA | | |
| N.º CUENTA | NOMBRE DE PRODUCTO | CLAVE | NÚMERO DE TARJETA | GAT NOMINAL | GAT REAL |
| 0840005143 | ENLACE GLOBAL PM CON INTERESES | 072 700 06840005143 9 | N/A | N/A | N/A |

Producto garantizado por el IPAB hasta por 400 mil 901 www.ipab.org.mx

TITULAR(ES) GARANTIZADO(S): CONSEJO ESTATAL ELECTORAL Y DE PARTICIPACIÓN CIUDADANA 100.00%

Datos de inscripción en el Registro de Contratos de Adhesión: 0351-303-001123/08-01469-0616

Comisión Nacional Para la Protección y Defensa de los Usuarios de Servicios Financieros (CONDUSEF):
Teléfono: 01 800 999 8080 y 5340 0999. Página de Internet: www.condusef.gob.mx

que el origen de los recursos que entrego para la apertura del producto y/o servicio que estoy solicitando con "EL BANCO", proceden de licitas y que son de mi propiedad.

000466



CONSEJO ESTATAL ELECTORAL
Y DE PARTICIPACIÓN CIUDADANA
SECRETARÍA EJECUTIVA

QUE EN LOS TÉRMINOS DEL ARTÍCULO 74 FRACCIÓN II
INCISO r), DE LA LEY ELECTORAL DEL ESTADO, EL
SUSCRITO CIUDADANO **LIC. HÉCTOR AVILÉS FERNÁNDEZ**
SECRETARIO EJECUTIVO DEL CONSEJO ESTATAL
ELECTORAL Y DE PARTICIPACIÓN CIUDADANA,

CERTIFICA:

QUE EL PRESENTE INSTRUMENTO SE ENCUENTRA INTEGRADO POR
01 UNA FOJA ÚTIL, LA CUAL COINCIDE FIELMENTE CON SU
ORIGINAL Y QUE OBRA EN LOS ARCHIVOS DE ESTE
ORGANISMO ELECTORAL.

EL ELECTORAL
DE PARTICIPACIÓN CIUDADANA
SECRETARÍA EJECUTIVA

LO QUE SE ASIENTA PARA CONSTANCIA A LOS 17
DIECISIETE DÍAS DEL MES DE DICIEMBRE DEL AÑO 2019 DOS
MIL DIECINUEVE, EN LA CIUDAD DE SAN LUIS POTOSÍ,
S.L.P.

LIC. HÉCTOR AVILÉS FERNÁNDEZ
SECRETARIO EJECUTIVO



CONSEJO ESTATAL ELECTORAL
Y DE PARTICIPACIÓN CIUDADANA
SECRETARÍA EJECUTIVA

000467



COMISIÓN FEDERAL ELECTORAL
DIRECCIÓN CIDADADANA
SECRETARÍA EJECUTIVA



CONSEJO ELECTORAL FEDERAL
Y DE PARTICIPACIÓN CIDADADANA
SECRETARÍA EJECUTIVA



COMISIÓN FEDERAL ELECTORAL
DIRECCIÓN CIDADADANA
SECRETARÍA EJECUTIVA

000468



Diciembre 16 de 2019
 Asunto: Cargos no reconocidos de la cuenta **0840005143** de BANORTE
 No. de FOLIO de reporte: **1912156287**

SECRETARÍA EJECUTIVA
 CIUDADANA

BANCO MERCANTIL DEL NORTE S.A.
 Institución de Banca Múltiple
PRESENTE.

MTRA. LAURA ELENA FONSECA LEAL y LIC. HÉCTOR AVILÉS FERNÁNDEZ Consejera Presidenta y Secretario Ejecutivo, respectivamente, del Consejo Estatal Electoral y de Participación Ciudadana, CEEPAC, identificándonos con copia de credencial para votar con fotografía, (*Anexa al presente escrito*), así como copia del Diario Oficial en la cual consta la designación del cargo como Consejera Presidenta, asimismo señalamos domicilio para oír y recibir todo tipo de notificaciones en Sierra Leona # 555, colonia Lomas 3ª Sección, en la Ciudad de San Luis Potosí, S.L.P. y al correo electrónico danielagalvanceepac@hotmail.com, y con el teléfono de contacto 444 8332470 a las extensiones 160 y 170, por lo que en este momento hacemos del conocimiento del Banco Mercantil del Norte S.A Institución de Banca Múltiple **CARGOS NO RECONOCIDOS E INDEBIDOS** de la cuenta número **0840005143** aperturada a nombre del **CONSEJO ESTATAL ELECTORAL Y DE PARTICIPACIÓN CIUDADANA, CEEPAC.**

Lo anterior en virtud de que el día 16 de diciembre de 2019 al ingresar al sistema de Banorte con el fin de verificar saldos y movimientos el C.P DANIEL GALVÁN RÍOS, Director Ejecutivo de Administración y Finanzas del citado Organismo, mismo que se identifica con copia de credencial para votar con fotografía, (*Anexa al presente escrito*) quien es el funcionario administrador de la cuenta, pudo identificar una serie de cargos no reconocidos e indebidos con la siguiente información:

| NO. DE MOVIMIENTO | FECHA | DESCRIPCIÓN | CARGO |
|-------------------|----------|---------------------------|---------------|
| 70371 | 16/12/19 | COMPRA ORDEN DE PAGO SPEI | -4,999,934.89 |
| 70372 | 16/12/19 | COMISIÓN ORDEN DE PAGO | -5.00 |
| 70373 | 16/12/19 | I.V.A ORDEN DE PAGO | -0.80 |

Sierra Leona No. 555 Lomas 3ra. Sección C.P. 78216
 San Luis Potosí, S.L.P. Tels. (444) 833 24 70 al 72 y 077
www.ceepacslp.org.mx

Por lo que acto seguido, este Organismo Electoral se dio a la tarea de acudir a las oficinas Bancarias a reportar dichos movimientos no reconocidos así como a reportar los hechos ocurridos al número telefónico 800 de BANORTE, en el cual se otorgó el siguiente número de folio: 1912156287

Por lo anteriormente expuesto, SOLICITAMOS se realicen las investigaciones y aclaraciones pertinentes y se reintegre la cantidad de los cargos no reconocidos a la cuenta bancaria de la institución que representamos.

ATENTAMENTE

LIC. HÉCTOR AVILÉS FERNÁNDEZ
SECRETARIO EJECUTIVO

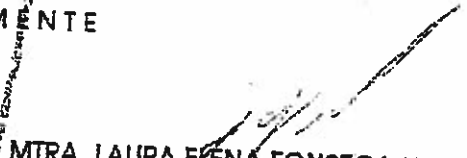
MTRA. LAURA ELENA FONSECA LEAL
CONSEJERA PRESIDENTA

ELECTORAL
CIUDADANA
EJECUTIVA

C.c.p - Archivo.
M1EFLA LL T/L Tdmm

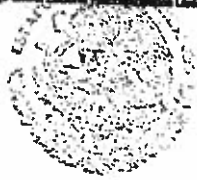

QUE EN LOS TÉRMINOS DEL ARTÍCULO 74 FRACCIÓN II INCISO r), DE LA LEY ELECTORAL DEL ESTADO, EL SUSCRITO CIUDADANO LIC. HÉCTOR AVILÉS FERNÁNDEZ SECRETARIO EJECUTIVO DEL CONSEJO ESTATAL ELECTORAL Y DE PARTICIPACIÓN CIUDADANA,

CERTIFICA:

QUE EL PRESENTE INSTRUMENTO SE ENCUENTRA INTEGRADO POR 02 DOS FOJAS ÚTILES, LAS CUALES COINCIDEN FIELMENTE CON SUS ORIGINALES Y QUE OBRAN EN LOS ARCHIVOS DE ESTE ORGANISMO ELECTORAL.

LO QUE SE ASIENTA PARA CONSTANCIA A LOS 17 DIECISIETE DÍAS DEL MES DE DICIEMBRE DEL AÑO 2019 DOS MIL DIECINUEVE, EN LA CIUDAD DE SAN LUIS POTOSÍ, S.L.P.

LIC. HÉCTOR AVILÉS FERNÁNDEZ
SECRETARIO EJECUTIVO



CONSEJO ESTATAL ELECTORAL
Y DE PARTICIPACIÓN CIUDADANA
SECRETARÍA EJECUTIVA

000471

San Luis Potosí S.L.P. a 15 de enero de 2020.

ACUSE

EXPEDIENTE:
CDI/FGE//D01/40170/19

REGISTRO ÚNICO ELECTORAL
SECRETARÍA DE PARTICIPACIÓN CIUDADANA
D01-2019-048608

LIC. MARTHA ELENA FLORES NIGO
AGENTE DEL MINISTERIO PÚBLICO DE LA
UNIDAD DE INVESTIGACIÓN ESPECIALIZADA
EN DELITOS PATRIMONIALES.

PRESENTE. -

LIC. HÉCTOR AVILÉS FERNÁNDEZ, personalidad que tengo debidamente acreditada dentro de los autos del expediente CDI/FGE//D01/40170/19, acudo a esa H. Representación Social con el fin de remitir nueva información y evidencia para incluir en la Carpeta de Investigación, consistente en lo siguiente:

Recibir con 3 anexos
Z Nigo

1. **Impresión de la Consulta Histórica de Movimientos** del día 27 de diciembre de 2019, proporcionada por BANORTE, en donde se puede observar una transacción a la cuenta bancaria número 0840005143 del Consejo Estatal Electoral y de Participación Ciudadana por la suma de **\$3,845,000.00 (Tres millones ochocientos cuarenta y cinco mil pesos 00/100 M.N.)** efectuada con el número de movimiento 70457, descripción **DEVSPEI 271219** y con fecha 27 de diciembre de 2019.
2. **Oficio dirigido a BANORTE** de fecha 30 de diciembre de 2019 mediante el cual se solicita la aclaración al Banco, en relación a la transferencia realizada a la cuenta bancaria antes referida, consultándole que si dicha cantidad correspondía en parte a la devolución del cargo no reconocido e indebido por el monto de \$4,999,934.89 (cuatro millones novecientos noventa y nueve mil novecientos treinta y cuatro pesos con ochenta y nueve centavos 89/100 M.N.), con fecha 16 de diciembre de 2019, oficio que cuenta con firma de recibido y el cual hasta el momento, no se ha obtenido respuesta alguna por parte de BANORTE.
3. **Escrito de inconformidad** presentado el día 14 de enero de 2020, ante la **CONDUSEF** por el Lic. Héctor Avilés Fernández en representación del Consejo Estatal Electoral y de Participación Ciudadana VS el Banco Mercantil del

000472

Norte S.A., BANORTE, por cargos no reconocidos e indebidos de la cuenta Bancaria 0840005143.



COMISIÓN ESTATAL ELECTORAL
SECRETARÍA DE GOBIERNO
SECRETARÍA EJECUTIVA

Por lo anteriormente expuesto a Usted **C. AGENTE DEL MINISTERIO PÚBLICO** atentamente **SOLICITO**: se agregue la documentación remitida dentro de los autos del expediente que nos ocupa a fin de aportar nuevos elementos a la carpeta de investigación.

ATENTAMENTE

LIC. HÉCTOR AVILÉS FERNÁNDEZ

000473

San Luis Potosí S.L.P. a 19 de diciembre de 2019

EXPEDIENTE:CDI/FGE//D01/40170/19**REGISTRO ÚNICO:**D01-2019-048608

LIC. MARTHA ELENA FLORES NIGO
AGENTE DEL MINISTERIO PÚBLICO DE LA
UNIDAD DE INVESTIGACIÓN ESPECIALIZADA
EN DELITOS PATRIMONIALES.

PRESENTE. -

LIC. HÉCTOR AVILÉS FERNÁNDEZ, personalidad que tengo debidamente acreditada dentro de los autos del expediente CDI/FGE//D01/40170/19, acudo a esa H. Representación Social con el fin de remitir nueva evidencia, consistente en **una impresión** que contiene información sobre consulta de movimientos que fue proporcionada por el **Banco Mercantil del Norte, S.A, BANORTE**, al Consejo Estatal Electoral y de Participación Ciudadana de San Luis Potosí, CEEPAC, **en donde se puede apreciar el CARGO NO RECONOCIDO E INDEBIDO** realizado mediante la **transferencia electrónica SPEI**, el día 16 de diciembre de 2019 a las 10:32 por un monto de \$4,999,934.89 a la cuenta de **BANCO AZTECA** a nombre de **LESLIE PAOLA DE GANT**, lo anterior a fin de aportar nuevos elementos a la carpeta de investigación.

Por lo anteriormente expuesto a Usted C. **AGENTE DEL MINISTERIO PÚBLICO** atentamente **SOLICITO**: se agregue la documentación remitida dentro de los autos del expediente que nos ocupa.

ATENTAMENTE
LIC. HÉCTOR AVILÉS FERNÁNDEZ

000474

LINEAS A PANTALLA
CONSULTA DE MOVIMIENTOS

17-12-19

C.C.C.....: 0161 0840005143 PESOS
TITULAR....: CONSEJO ESTATAL ELECTORAL Y DE
SALDO.....: 12,530,822.79 DISPONIBLE:

DE 16-12-19 A 17-12-19
12,530,822.79



| FECHA | CENT | OPERACION | IMPORTE | SALDO | NUM.MOV. |
|-------|------|--|---------------|---------------|----------|
| 14-12 | 0316 | CHEQ CA0037185 HDM001017AS1 | -2,900.00 | 462,808.15 | 70369 |
| 16-12 | 8100 | VENC. CAP. MDD CONTRATO 0098778284 FOLIO 42103112 16/12 | 17,306,822.79 | 17,769,631.24 | 70369 |
| 16-12 | 8100 | INTERES MDD CONTRATO 0098778284 FOLIO 42103112 16/12 | 5,913.16 | 17,775,544.40 | 70370 |
| 16-12 | 8846 | COMPRA ORDEN DE 0161219 =REFERENCIA CTA/CLABE: 127650013775895983, BEM SPEI BCO:127 BENEF:Leslie Paola De Gant (DATO NO VERIF POR ESTA INST), fact 1921 CVE RASTREO: 8846APAC201912160888603024 RFC: GAGL910123CR1 IVA: 000000000000.00 AZTECA HORA LIQ: 10:32:10 | -4,999,934.89 | 12,775,609.51 | 70371 |
| 16-12 | 8846 | COMISION ORDEN REFERENCIA: 0161219 | -5.00 | 12,775,604.51 | 70372 |
| 16-12 | 8846 | I.V.A. ORDEN DE REFERENCIA: 0161219 | -0.80 | 12,775,603.71 | 70373 |

000475

San Luis Potosí S.L.P. a 07 de febrero de 2020

ACUSE**EXPEDIENTE:**
CDI/FGE/II/D01/40170/19**REGISTRO ÚNICO**
D01-2019-048608
CONSEJO ESTATAL ELECTORAL
Y DE PARTICIPACIÓN CIUDADANA
SECRETARÍA EJECUTIVA

LIC. MARTHA ELENA FLORES NIGO
AGENTE DEL MINISTERIO PÚBLICO DE LA
UNIDAD DE INVESTIGACIÓN ESPECIALIZADA
EN DELITOS PATRIMONIALES.
PRESENTE. -

LIC. HÉCTOR AVILÉS FERNÁNDEZ, personalidad que tengo debidamente acreditada dentro de los autos del expediente CDI/FGE/II/D01/40170/19, acudo a esa H. Representación Social con el fin de exponerte lo siguiente:

Una vez que este Organismo Electoral aportó elementos referentes al **CARGO NO RECONOCIDO E INDEBIDO** de la cuenta de Banorte aperturada por dicho organismo, mismo que fue realizado mediante la transferencia electrónica SPEI, el día 16 de diciembre de 2019 a las 10:32 por un monto de \$4,999,934.89 a la cuenta de BANCO AZTECA a nombre de LESLIE PAOLA DE GANT, motivo por el cual le solicitamos amablemente:

1. Girar oficio de instrucción o colaboración a la Policía Investigadora a fin de que proporcione datos sobre domicilio o localización de la C. **LESLIE PAOLA DE GANT** con el fin de que sea citada ante esa H. Representación Social y rinda declaración respecto de los hechos denunciados.
2. Girar oficio de requerimiento o colaboración a la Dirección Ejecutiva del Registro Federal de Electores del Instituto Nacional Electoral, INE a fin de que proporcione datos sobre domicilio (s) registrado en el Padrón de Electores a nombre de la C. **LESLIE PAOLA DE GANT** con el fin de que sea citada ante esa H. Representación Social y rinda declaración respecto de los hechos denunciados.
3. Girar oficio de requerimiento a Banco Azteca a fin de que proporcione datos sobre la cuenta bancaria aperturada a nombre de la C. Leslie Paola de Gant, domicilio registrado, beneficiarios registrados y/o cualquier otra información que aporte elementos a la Carpeta de Investigación que nos ocupa.

Por lo anteriormente expuesto a Usted C. AGENTE DEL MINISTERIO PÚBLICO atentamente solicito:

ÚNICO: Acordar de conformidad con lo solicitado.

ATENTAMENTE

LIC. HÉCTOR AVILÉS FERNÁNDEZ.
SECRETARIO EJECUTIVO DEL CONSEJO ESTATAL ELECTORAL
Y DE PARTICIPACIÓN CIUDADANA.

000476

San Luis Potosí S.L.P. a 14 de febrero de 2020

FGE FISCALIA GENERAL
DEL ESTADO
DE SAN LUIS POTOSÍ

15:00 hrs.

ACUSE

EXPEDIENTE
CDI/FGE/1/D01/40170/19

CONSEJO ESTATAL ELECTORAL
Y DE PARTICIPACIÓN CIUDADANA
REGISTRO ÚNICO
D01-2019-048608

LIC. MARTHA ELENA FLORES NIGO
AGENTE DEL MINISTERIO PÚBLICO DE LA
UNIDAD DE INVESTIGACIÓN ESPECIALIZADA
EN DELITOS PATRIMONIALES.
PRESENTE. -

LIC. HÉCTOR AVILÉS FERNÁNDEZ, personalidad que tengo debidamente acreditada dentro de los autos del expediente CDI/FGE/1/D01/40170/19, acudo ante esa H. Representación Social con el fin de remitir nueva información y evidencia para incluir en la Carpeta de Investigación, consistente en lo siguiente:

1. **Impresión de la Consulta Histórica de Movimientos** del día 11 de febrero de 2020, proporcionada por **BANORTE**, en donde se puede observar una transacción a la cuenta bancaria número 0840005143 del Consejo Estatal Electoral y de Participación Ciudadana por la suma de \$ **532,000.00** (**Quinientos treinta y dos mil pesos 00/100 M.N.**) efectuada con el número de movimiento 70750, descripción **DEV SPEI 110220** y con fecha 11 de febrero de 2020.

Por lo anteriormente expuesto a Usted **C. AGENTE DEL MINISTERIO PÚBLICO** atentamente solicito:

ÚNICO: Se agregue la documentación remitida dentro de los autos del expediente que nos ocupa.

ATENTAMENTE



LIC. HÉCTOR AVILÉS FERNÁNDEZ
SECRETARIO EJECUTIVO DEL CONSEJO ESTATAL ELECTORAL
Y DE PARTICIPACIÓN CIUDADANA.

000477



N.P.

5

Estado de Cuenta Histórico

Periodo: 07/02/2020 a 11/02/2020

Fecha Operación: 11/02/2020 12:57

No. Cuenta: 0840005143

C.R.: 0840 SUCURSAL OFICINA MATRIZ

Saldo Actual: 2,327,227.48

Nombre: CONSEJO ESTATAL ELECTORAL Y DE

Saldo Inicial: 242,707.36

Divisa: PESOS

Saldo Disponible: 2,327,227.48

| No. Movimiento | Fecha | Descripción | Cargo | Credito | Saldo |
|----------------|------------|-----------------|---------------|--------------|--------------|
| 70721 | 07/02/2020 | VENC. CAP. MDD | | | |
| 70722 | 07/02/2020 | INTERES MDD | 0.00 | 1,571,658.01 | 1,925,569.82 |
| 70723 | 07/02/2020 | CHEQUE 0037456 | 0.00 | 178.99 | 1,925,748.81 |
| 70724 | 07/02/2020 | CHEQUE 0037259 | -5,000.00 | 0.00 | 1,920,748.81 |
| 70725 | 07/02/2020 | CHEQUE 0037467 | -191.00 | 0.00 | 1,920,557.81 |
| 70726 | 07/02/2020 | CHEQUE 0037468 | -8,099.16 | 0.00 | 1,912,458.65 |
| 70727 | 07/02/2020 | CHEQUE 0037469 | -8,798.72 | 0.00 | 1,903,659.93 |
| 70728 | 07/02/2020 | CHEQUE 0037457 | -6,103.66 | 0.00 | 1,897,556.27 |
| 70729 | 07/02/2020 | CHEQUE 0037462 | -1,300.00 | 0.00 | 1,896,256.27 |
| 70730 | 07/02/2020 | INVERSION MDD | -2,500.00 | 0.00 | 1,893,756.27 |
| 70731 | 07/02/2020 | CHEQUE 0037470 | -1,571,837.00 | 0.00 | 321,919.27 |
| 70732 | 07/02/2020 | CHEQUE 0037421 | -4,864.00 | 0.00 | 317,055.27 |
| 70733 | 07/02/2020 | CHEQUE 0037455 | -4,761.20 | 0.00 | 312,294.07 |
| 70734 | 08/02/2020 | CHEQ CA0037436 | -22,868.28 | 0.00 | 289,425.79 |
| 70735 | 08/02/2020 | CHEQUE 0037404 | -21,977.41 | 0.00 | 267,448.38 |
| 70736 | 08/02/2020 | CHEQUE 0037343 | -1,500.00 | 0.00 | 265,948.38 |
| 70737 | 10/02/2020 | VENC. CAP. MDD | -1,500.00 | 0.00 | 264,448.38 |
| 70738 | 10/02/2020 | INTERES MDD | 0.00 | 1,571,837.00 | 1,836,285.38 |
| 70739 | 10/02/2020 | CHEQUE 0037465 | 0.00 | 537.04 | 1,836,822.42 |
| 70740 | 10/02/2020 | CHEQUE 0037466 | -5,350.00 | 0.00 | 1,831,472.42 |
| 70741 | 10/02/2020 | CHEQUE 0037459 | -7,850.00 | 0.00 | 1,823,622.42 |
| 70742 | 10/02/2020 | INVERSION MDD | -2,266.00 | 0.00 | 1,821,356.42 |
| 70743 | 10/02/2020 | CHEQUE 0037472 | -1,572,374.04 | 0.00 | 248,982.38 |
| 70744 | 10/02/2020 | CHEQUE 0037471 | -3,691.67 | 0.00 | 245,290.71 |
| 70745 | 11/02/2020 | CHEQ CA0037464 | -2,583.35 | 0.00 | 242,707.36 |
| 70746 | 11/02/2020 | VENC. CAP. MDD | -420.00 | 0.00 | 242,287.36 |
| 70747 | 11/02/2020 | INTERES MDD | 0.00 | 1,572,374.04 | 1,814,661.40 |
| 70748 | 11/02/2020 | CHEQUE 0037458 | 0.00 | 179.08 | 1,814,840.48 |
| 70749 | 11/02/2020 | CHEQUE 0037477 | -4,900.00 | 0.00 | 1,809,940.48 |
| 70750 | 11/02/2020 | DEV SPEI 110220 | -14,713.00 | 0.00 | 1,795,227.48 |
| | | | 0.00 | 532,000.00 | 2,327,227.48 |

000478

24 FEB 2020

13:00

RECIBIDO

LIC. MAURICIO ELIZABETH RIVERA
AGENTE DEL MINISTERIO PÚBLICO DE LA
UNIDAD DE INVESTIGACIÓN ESPECIALIZADA
EN DELITOS PATRIMONIALES.
PRESENTE. -

ACUSE

LIC. HÉCTOR AVILÉS FERNÁNDEZ, personalidad que tengo debidamente acreditada dentro de los autos del expediente CDI/FGE//D01/40170/19, acudo a esa H. Representación Social con el fin de solicitarle amablemente lo siguiente:

Una vez que este Organismo Electoral aportó elementos referentes al CARGO NO RECONOCIDO E INDEBIDO de la cuenta de Banorte aperturada por dicho organismo, mismo que fue realizado mediante la transferencia electrónica SPEI, el día 16 de diciembre de 2019 a las 10:32 por un monto de \$ 4,999,934.89 a la cuenta de BANCO AZTECA a nombre de LESLIE PAOLA DE GANT(E), motivo por el cual le solicitamos amablemente:

1. Girar oficio de requerimiento o colaboración al Servicio de Administración Tributaria, SAT, a fin de que proporcione datos sobre domicilio o localización de la C. LESLIE PAOLA DE GANT o C. LESLIE PAOLA DE GANTE en específico datos de registro sobre el RFC identificado como GAGL910123CRI, dicho RFC se identifica en la captura de pantalla de la consulta de movimientos proporcionada por BANORTE en su informe rendido en fecha 19 de febrero de 2020 ante la CONDUCEF, delegación San Luis Potosí, la referida captura de pantalla se anexa al presente oficio.

Por lo anteriormente expuesto a Usted C. AGENTE DEL MINISTERIO PÚBLICO atentamente solicito:

ÚNICO: Acordar de conformidad con lo solicitado.

ATENTAMENTE

LIC. HÉCTOR AVILÉS FERNÁNDEZ.
SECRETARIO EJECUTIVO DEL CONSEJO ESTATAL ELECTORAL
Y DE PARTICIPACIÓN CIUDADANA.

000479

El presente documento es un Informe de la Dirección General Adjunta de Canales Alternos, con respecto al caso del cliente **CONSEJO ESTATAL ELECTORAL Y DE PARTICIPACION CIUDA** donde reporta cargos no reconocidos a través del canal **Banorte en su Empresa (BEM)** conformado por:

- 1.- Reporte de centro de contacto.
- 2.- Pantalla BEM Central:
- 3.- Usuarios Activos:
- 4.- Bitácora de Movimientos de BEM.

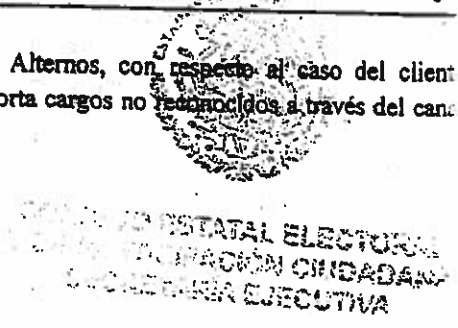

1.- Reporte de Centro de Contacto:
 Cliente: CONSEJO ESTATAL ELECTORAL Y DE PARTICIPACION CIUDA

Numero de cliente: 06862569

Cuenta afectada: 0840005143

Id BEM: 3856

Id usuario: 958967

Fecha de reclamo: 16/12/2019

| Cuenta | FOUO | No de mov | Fecha | Concepto | Importe |
|-----------|------------|-----------|------------|---|--------------|
| 840005143 | 1912156287 | 70371 | 16/12/2019 | 8846 COMPRA ORDEN DE -4,999,934.89 BCO:127 CVE RASTREO: 8846APAC201912160888603024 | \$4,999,934. |

A continuación, se muestra la pantalla del sistema central del Banco, donde se muestra que la transacción es registrada: Se puede observar claramente que por el CR. 8846 la transacción fue realizada a través de su BEM

LÍNEAS A PANTALLA
CONSULTA DE MOVIMIENTOS

16-12-19

C.C. CLIENTE: 0161 0840005143 PESOS DE 16-12-19 A 16-12-19

TITULAR: CONSEJO ESTATAL ELECTORAL Y DE

SALDO: 888,572.11 DISPONIBLE: 888,572.11

| FECHA | CENT | OPERACION | IMPORTE | SALDO | NUM. MOV. |
|-------|------|--|---------------|---------------|-----------|
| 14-12 | 0316 | CHED 090637185 | -2,800.00 | 462,803.45 | 7036 |
| | | HDM001017AS1 | | | |
| 16-12 | 8100 | VENC. OAP. MDD | 17,895,822.79 | 17,769,681.24 | 7036 |
| | | CONTRATO 0098778284 FOLIO 42103112 16/12 | | | |
| 16-12 | 8100 | INTERES MDD | 5,913.16 | 17,775,544.40 | 7037 |
| | | CONTRATO 0098778284 FO: 00 42103112 16/12 | | | |
| 16-12 | 8846 | COMPRA ORDEN DE | -4,999,934.89 | 12,775,609.51 | 7037 |
| | | 0161219 REFERENCIA CTR/CR/SBE: 127660013775395983 BEM SPEI | | | |
| | | BCO:127 REFER: Leslie Paola De Sant (DATO NO VERIF | | | |
| | | POR ESTA INST), fact 1921 | | | |
| | | CVE RASTREO: 8846APAC201912160888603024 RFC: GAGL910123CRI | | | |
| | | LVA: 000000000000 05 AZTECA | | | |
| 16-12 | 8846 | COMISION ORDEN | -5.00 | 12,775,604.51 | 7037 |
| | | REFERENCIA: 0161219 | | | |
| 16-12 | 8846 | L.V.H. ORDEN DE | -0.80 | 12,775,603.71 | 7037 |
| | | REFERENCIA: 0161219 | | | |

01/00

000480



FISCALIA GENERAL
DEL ESTADO DE
SAN LUIS POTOSI

FISCALIA GENERAL
DEL ESTADO DE
SAN LUIS POTOSI

San Luis Potosí, S.L.P., a 26 de febrero de 2020.

SUBPROCURADURIA DE INVESTIGACION
CONVENIOS DE COLABORACION Y EXHORTOS

OFICIO: 3972020

ASUNTO: Devolución.

RECIBIDO

LICENCIADA MARTHA ELENA FLORES NIGO
AGENTE DEL MINISTERIO PÚBLICO DE LA UNIDAD
ESPECIALIZADA EN DELITOS PATRIMONIALES
PRESENTE.

Adjunto al presente, devuelvo a Usted, oficio número 214-2/SJ-5575820/2020 de fecha 18 de febrero de 2020, y sus anexos suscrito por el MTRO. HUMBERTO RÍOS RÚIZ, Director Adjunto de la Comisión Nacional Bancaria y de Valores, con sede en la Ciudad de México, del cual da por atendida en forma TOTAL la solicitud de información peticionada por esta autoridad bajo el sistema SIARA (vía internet). Lo anterior, a efecto de que se anexe al expediente CDI/FGE/I/D01/40170/19.

Sin otro particular de momento, le reitero la seguridad de mi atención.

ATENTAMENTE
[Signature]
LICENCIADO RAUL GERARDO FLORES OLGUÍN.
SUBPROCURADOR DE INVESTIGACIÓN.



SUBPROCURADURIA DE INVESTIGACION

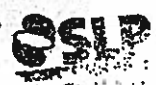

PROCURADURIA GENERAL

"2019, Año del Centenario del Natalicio de Rafael Montejano y Aguiñaga"

C.e.p. Archivo.
L'RGFH/JSGG/L'ep

000481

Fiscalia General del Estado de SLP

Eje Vial No. 100, Zona Centro,
San Luis Potosí, S.L.P. C.P. 78000
Tel. 01 (444) 812 25 24

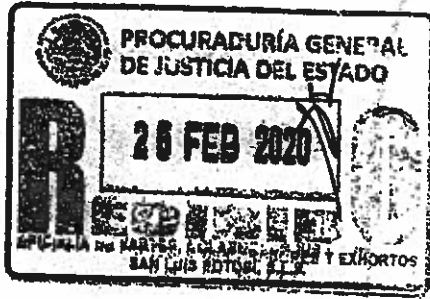

Vicepresidencia de Supervisión de Procesos Preventivos
Dirección General de Atención a Autoridades
Dirección General Adjunta de Atención a Autoridades "B"
Ciudad de México, a 18 de febrero de 2020

2020, AÑO DE LEONA VICARIO, BENEMÉRITA MADRE DE LA PATRIA

Oficio No. 214-2/ST-9575820/2020
Exp. 3/NT-2001-003033-LCH

PROCURADURÍA GENERAL DE JUSTICIA DEL ESTADO DE SAN LUIS POTOSÍ
SUBPROCURADURÍA DE INVESTIGACIÓN
Eje Vial No. 100 Co. Zona Centro C.P. 78000
San Luis Potosí, SLP

At'n: LIC. RAÚL GERARDO FLORES OLGUÍN
SUBPROCURADOR DE INVESTIGACIÓN

Me refiero a su oficio 03/2020, derivado del No. de Averiguación: CDI/FGE/1/001/40170/19, en el que solicita diversa información señalada en el documento antes mencionado.

Sobre el particular, y con fundamento en los Artículos 142 de la Ley de Instituciones de Crédito y 44 del Reglamento Interior de la Comisión Nacional Bancaria y de Valores, adjuntamos al presente, fotocopia del escrito que nos dirigió **BANCO MERCANTIL DEL NORTE, S.A.** mediante el cual informa lo requerido por esa Autoridad acompañando al mismo los anexos indicados.

No omitimos señalar que la anterior información se turna bajo la más estricta responsabilidad de esa Autoridad quedando bajo su tutela el observar lo establecido en el artículo 142 de la Ley de Instituciones de Crédito.

Atento a lo anterior, damos por atendida en forma **TOTAL** su solicitud de información, manifestándole las seguridades de mi distinguida consideración.

ATENTAMENTE

MTRO. HUMBERTO RÍOS RUIZ
DIRECTOR GENERAL ADJUNTO

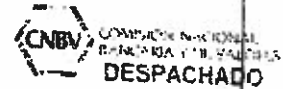

18 febrero 2020

DIRECCIÓN GENERAL ADJUNTA DE ATENCIÓN A AUTORIDADES B

Anexos (los citados)
CGM

000482



Miércoles, 12 de febrero de 2020

Comisión Nacional Bancaria y de Valores
Vicepresidencia de Supervisión de Procesos Preventivos
Dirección General de Atención a Autoridades
Dirección General Adjunta de Atención a Autoridades B

Atención Humberto Ríos Ruiz

CONSEJO ESTATAL ELECTORAL
Y DE PARTICIPACIÓN CIUDADANA
SECRETARÍA EJECUTIVA
Acuse de recibo CNBV

| | | |
|---------|------------------------|-------------------------------------|
| Asunto: | Oficio: | 214-2/SJ-5108611/2020 |
| | Expediente: | JUN1-2001-003039-LCH |
| | Folio: | |
| | Autoridad solicitante: | LA SUBPROCURADURIA DE INVESTIGACION |

| | |
|--------------------|-------------|
| Tipo de respuesta: | Total |
| Tipo de asunto: | Información |

En atención al oficio señalado al rubro nos permitimos hacer de su conocimiento que se localizó información a nombre de la(s) persona(s) que se señala(n):

| No. Cuenta | Tipo | Estatus | Carácter | Ubicación/Sucursal | Saldo | Moneda |
|---------------|---|---------|----------|--------------------|-------|--------|
| 0840005143 | Cuenta de cheques | | Titular | | | |
| Observaciones | <p>1.- CONSEJO ESTATAL ELECTORAL Y DE PARTICIPACION CIUDADANA, funge como titular de la cuenta en mención.</p> <p>2.- LAURA ELENA FONSECA LEAL, DANIEL GALVAN RIOS y HECTOR AVILES FERNANDEZ, fungen como autorizado de la cuenta en mención.</p> <p>4.- A continuación, se detallan los movimientos A B y C solicitados en su requerimiento.</p> <p>A) El movimiento de fecha 18/12/2019 fue realizado bajo el concepto COMPRA ORDEN DE PAGO SPEI 0161219, por un monto de \$4,999,934.89 al No de cuenta CLABE 127650013775895983, del titular Paola De Gant perteneciente a banco AZTECA.</p> <p>B) El movimiento por la cantidad de \$5.00 fue por concepto COMISION ORDEN DE PAGO SPEI REFERENCIA: 0161219 y corresponde a la comisión por el SPEI mencionado en el punto A.</p> <p>C) El movimiento por la cantidad de \$0.80 fue por concepto de I.V.A. ORDEN DE PAGO SPEI REFERENCIA: 0161219 y corresponde a la comisión por el SPEI mencionado en el punto A.</p> | | | | | |

| | |
|---|---|
| Documentación de operaciones (Cuenta: 0840005143) | |
| Documento | |
| Otro (especificar): Listado de movimientos SI | Copia certificada |
| Observaciones | Se envía listado de movimientos del 01/12/2019 al 31/12/2019 periodo solicitado en su requerimiento |

(Handwritten signature)
MAYRA ARMENTA MEJIA / GAEL CASTELAN HERNANDEZ
ANALISTA / ANALISTA
Banco Mercantil del Norte, S.A.

000483



CONSEJO ESTATAL ELECTORAL
Y DE PARTICIPACIÓN CIUDADANA
SECRETARÍA EJECUTIVA

LOS QUE SUSCRIBEN, LOS CIUDADANOS MAYRA ARMENTA MEJIA Y GAEL CASTELAN HERNANDEZ
FACULTADOS POR BANCO MERCANTIL DEL NORTE S.A., INSTITUCIÓN DE BANCA MÚLTIPLE, GRUPO
FINANCIERO BANORTE, EN TÉRMINOS DE LO DISPUESTO POR EL ARTÍCULO 100 DE LA LEY DE
INSTITUCIONES DE CRÉDITO, SEGÚN CONSTA EN ESCRITURA PÚBLICA 198706 DE FECHA 09 DE
MAYO DE 2017, OTORGADA ANTE LA FE DEL LICENCIADO CECILIO GONZALEZ MARQUEZ, TITULAR
DE LA NOTARÍA PÚBLICA NÚMERO 151, EN LA CIUDAD DE MEXICO RESPECTIVAMENTE, HACEN
CONSTAR, QUE EL PRESENTE EXPEDIENTE CONTIENE 05 FOLIOS, QUE FUERON TOMADAS DEL SISTEMA
DE DICHA INSTITUCIÓN DE BANCA MÚLTIPLE, LO QUE SE CERTIFICA, PARA TODOS LOS EFECTOS LEGALES
A QUE HAYA LUGAR, A 12 de febrero de 2020, EN LA CIUDAD DE MÉXICO,-----

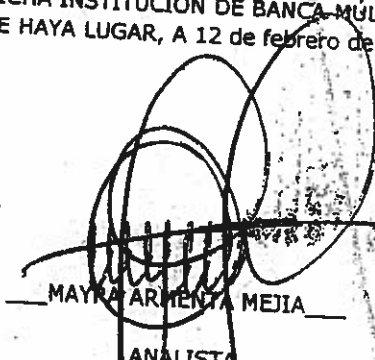

MAYRA ARMENTA MEJIA
ANALISTA

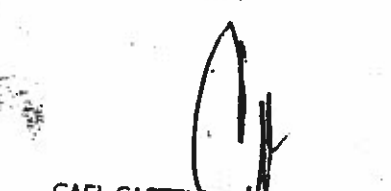

GAEL CASTELAN HERNANDEZ
ANALISTA

| BGLISLMA | | CLAVE: LMA | LISTADO DE MOVIMIENTOS PARA AUDITORIA | | | HOJA: 0001 |
|--|-------|---------------------------------|---------------------------------------|---------------|---------------|---------------|
| TITULAR: CONSEJO ESTATAL ELECTORAL Y DE PART | | ENLACE GLOBAL PM C/INTERESES | | | | |
| 0095 MODULO ADUANAL ALTAMIRA | | 0161 0840005143 | | | | |
| PERIODO DEL: 01-DEC-19 AL: 31-DEC-19 | | | | | | |
| FEC. OPER | HORA | CONCEPTO | SUC. | CARGO | ABONO | SALDO |
| | | SALDO ANTERIOR | | | | 10,231,274.52 |
| 02/12/2019 | 00:23 | VENC. CAP. MDD | 8100 | 0.00 | 13,693,411.88 | 23,924,686.40 |
| 02/12/2019 | 00:23 | INTERES MDD | 8100 | 0.00 | 4,678.55 | 23,929,364.95 |
| 02/12/2019 | 09:25 | CHEQUE PAGADO 0037155 | 840 | 8,559.28 | 0.00 | 25,388,924.23 |
| 02/12/2019 | 09:25 | CHEQUE PAGADO 0037156 | 840 | 7,429.44 | 0.00 | 25,381,494.79 |
| 02/12/2019 | 09:28 | CHEQUE PAGADO 0037154 | 840 | 6,350.99 | 0.00 | 25,375,143.80 |
| 02/12/2019 | 14:42 | INVERSION MDD | 840 | 13,698,090.43 | 0.00 | 10,208,934.81 |
| 02/12/2019 | 16:07 | CHEQUE PAGADO 0037148 | 662 | 1,000.00 | 0.00 | 10,207,934.81 |
| 02/12/2019 | 16:46 | CARGO DEP ELEC N L 33598 | 373 | 1,276.21 | 0.00 | 10,206,658.60 |
| 02/12/2019 | 16:46 | CARGO DEP ELEC N L 33598 | 373 | 1,400.00 | 0.00 | 10,205,258.60 |
| 02/12/2019 | 16:46 | CARGO DEP ELEC N L 33598 | 373 | 9,700.00 | 0.00 | 10,195,558.60 |
| 02/12/2019 | 16:46 | CARGO DEP ELEC N L 33598 | 373 | 25,000.00 | 0.00 | 10,170,558.60 |
| 02/12/2019 | 16:46 | CARGO DEP ELEC N L 33598 | 373 | 2,500.00 | 0.00 | 10,168,058.60 |
| 03/12/2019 | 02:56 | VENC. CAP. MDD | 8100 | 0.00 | 13,698,090.43 | 23,866,149.03 |
| 03/12/2019 | 02:56 | INTERES MDD | 8100 | 0.00 | 1,560.06 | 23,867,709.09 |
| 03/12/2019 | 14:09 | CARGO POR PAGO CONCENTRACION | 8846 | 6,765.00 | 0.00 | 23,857,510.49 |
| 03/12/2019 | 14:17 | CARGO DEP ELEC N L 33598 | 373 | 6,556.64 | 0.00 | 23,850,953.85 |
| 03/12/2019 | 14:17 | CARGO DEP ELEC N L 33598 | 373 | 4,200.00 | 0.00 | 23,846,753.85 |
| 03/12/2019 | 14:44 | INVERSION MDD | 840 | 23,300,000.00 | 0.00 | 546,753.85 |
| 03/12/2019 | 15:26 | CHEQUE PAGADO 0037145 | 841 | 1,000.00 | 0.00 | 545,753.85 |
| 03/12/2019 | 15:29 | CHEQUE PAGADO 0037147 | 841 | 1,000.00 | 0.00 | 544,753.85 |
| 03/12/2019 | 16:55 | CHEQUE PAGADO 0037146 | 840 | 1,000.00 | 0.00 | 543,753.85 |
| 04/12/2019 | 23:33 | CHEQUE CAMARA 0037157 | 316 | 46,803.30 | 0.00 | 496,950.55 |
| 04/12/2019 | 23:33 | CHEQUE CAMARA 0037158 | 316 | 149,432.50 | 0.00 | 347,518.05 |
| 04/12/2019 | 02:52 | VENC. CAP. MDD | 8100 | 0.00 | 23,300,000.00 | 23,647,518.05 |
| 04/12/2019 | 02:52 | INTERES MDD | 8100 | 0.00 | 2,653.61 | 23,650,171.66 |
| 04/12/2019 | 12:14 | CARGO DEP ELEC N L 33598 | 373 | 13,440.00 | 0.00 | 23,636,731.66 |
| 04/12/2019 | 12:14 | CARGO DEP ELEC N L 33598 | 373 | 10,662.00 | 0.00 | 23,626,069.66 |
| 04/12/2019 | 15:00 | INVERSION MDD | 840 | 23,302,653.61 | 0.00 | 323,416.05 |
| 05/12/2019 | 01:55 | VENC. CAP. MDD | 8100 | 0.00 | 23,302,653.61 | 23,626,069.66 |
| 05/12/2019 | 01:55 | INTERES MDD | 8100 | 0.00 | 2,653.91 | 23,628,723.57 |
| 05/12/2019 | 14:13 | CHEQUE PAGADO 0037159 | 846 | 2,577.04 | 0.00 | 23,626,146.53 |
| 05/12/2019 | 14:52 | INVERSION MDD | 840 | 18,802,653.61 | 0.00 | 4,823,492.92 |
| 05/12/2019 | 15:35 | DEPOSITO DE CUENTA DE TERCEROS | 7279 | | | |
| 05/12/2019 | 15:49 | CARGO DEP ELEC N L 33598 | 373 | 2,500.00 | 0.00 | 4,821,254.48 |
| 05/12/2019 | 15:49 | CARGO DEP ELEC N L 33598 | 373 | 5,000.00 | 0.00 | 4,816,254.48 |
| 05/12/2019 | 15:54 | COMPRA ORDEN DE PAGO SPEI | 8846 | 646.00 | 0.00 | 4,815,608.48 |
| 05/12/2019 | 15:54 | COMISION ORDEN DE PAGO SPEI | 8846 | 5.00 | 0.00 | 4,815,603.48 |
| 05/12/2019 | 15:54 | I.V.A. ORDEN DE PAGO SPEI | 8846 | 0.80 | 0.00 | 4,815,602.68 |
| 05/12/2019 | 15:54 | CARGO DEP ELEC N L 33598 | 373 | 5,000.00 | 0.00 | 4,810,602.68 |
| 05/12/2019 | 15:54 | CARGO DEP ELEC N L 33598 | 373 | 760.00 | 0.00 | 4,809,842.68 |
| 05/12/2019 | 15:55 | PAGO REFERENCIADO | 8846 | 463,773.00 | 0.00 | 4,346,069.68 |
| 05/12/2019 | 15:56 | CARGO POR PAGO CONCENTRACION | 8846 | 14,821.00 | 0.00 | 4,331,248.68 |
| 05/12/2019 | 19:40 | RET PAGO AGUINALDO 33598 NT | 4052 | 53,010.80 | 0.00 | 4,278,237.88 |
| 05/12/2019 | 20:27 | RET PAGO AGUINALDO 33598 NT | 373 | 851,194.47 | 0.00 | 3,427,043.41 |
| 05/12/2019 | 20:27 | RET PAGO AGUINALDO 33598 NT | 373 | 2,732,410.78 | 0.00 | 694,632.63 |
| 05/12/2019 | 20:27 | COBRO COMISION 33598 122019 | 373 | 18.00 | 0.00 | 694,614.63 |
| 05/12/2019 | 20:27 | I.V.A. | 373 | 2.88 | 0.00 | 694,611.75 |
| 06/12/2019 | 01:48 | VENC. CAP. MDD | 8100 | 0.00 | 18,802,653.61 | 19,497,265.36 |
| 06/12/2019 | 01:48 | INTERES MDD | 8100 | 0.00 | 2,141.41 | 19,499,406.77 |
| 06/12/2019 | 05:13 | TRASPASO A CUENTA DE TERCEROS | 8846 | 11,678.25 | 0.00 | 19,487,728.52 |
| 06/12/2019 | 05:13 | Comision x Internet 0000000001 | 8846 | 3.00 | 0.00 | 19,487,725.52 |
| 06/12/2019 | 05:13 | I.V.A Com x Internet 0000000001 | 8846 | 0.48 | 0.00 | 19,487,725.04 |
| 06/12/2019 | 07:56 | COMPRA ORDEN DE PAGO SPEI | 8846 | 2,875.84 | 0.00 | 19,484,849.20 |
| 06/12/2019 | 07:56 | COMISION ORDEN DE PAGO SPEI | 8846 | 5.00 | 0.00 | 19,484,844.20 |
| 06/12/2019 | 07:56 | I.V.A. ORDEN DE PAGO SPEI | 8846 | 0.80 | 0.00 | 19,484,843.40 |
| 06/12/2019 | 11:00 | DEP.EFECTIVO | 846 | 0.00 | 560.00 | 19,485,403.40 |
| 06/12/2019 | 11:01 | DEP.EFECTIVO | 846 | 0.00 | 640.32 | 19,486,043.72 |
| 06/12/2019 | 11:03 | DEP.EFECTIVO | 846 | 0.00 | 489.00 | 19,486,532.72 |
| 06/12/2019 | 11:05 | CHEQUE PAGADO 0037173 CHQ.PAGO | 846 | 60,987.00 | 0.00 | 19,425,545.72 |
| 06/12/2019 | 14:41 | CHEQUE PAGADO 0037151 | 845 | 1,000.00 | 0.00 | 19,424,545.72 |
| 06/12/2019 | 14:46 | CARGO DEP ELEC N L 33598 | 373 | 6,030.00 | 0.00 | 19,418,515.72 |

TAL ELECTORAL
NION CRUZADAN
A ELECTIVA

000485

| | | | | | | |
|------------|-------|---------------------------------|------|-----------|---------------|---------------|
| 11/12/2019 | 16:05 | COMPRA ORDEN DE PAGO SPEI | 8846 | 2,080.00 | 0.00 | 444,119.07 |
| 11/12/2019 | 16:05 | COMISION ORDEN DE PAGO SPEI | 8846 | 5.00 | 0.00 | 444,114.02 |
| 11/12/2019 | 16:05 | I.V.A. ORDEN DE PAGO SPEI | 8846 | 0.80 | 0.00 | 444,113.22 |
| 11/12/2019 | 16:05 | COMPRA ORDEN DE PAGO SPEI | 8846 | 880.00 | 0.00 | 443,233.22 |
| 11/12/2019 | 16:05 | COMISION ORDEN DE PAGO SPEI | 8846 | 5.00 | 0.00 | 443,228.27 |
| 11/12/2019 | 16:05 | I.V.A. ORDEN DE PAGO SPEI | 8846 | 0.80 | 0.00 | 443,227.47 |
| 11/12/2019 | 16:05 | COMPRA ORDEN DE PAGO SPEI | 8846 | 714.00 | 0.00 | 442,523.47 |
| 11/12/2019 | 16:05 | COMISION ORDEN DE PAGO SPEI | 8846 | 5.00 | 0.00 | 442,518.47 |
| 11/12/2019 | 16:05 | I.V.A. ORDEN DE PAGO SPEI | 8846 | 0.80 | 0.00 | 442,517.67 |
| 11/12/2019 | 16:07 | CARGO POR PAGO CONCENTRACION | 8846 | 22,115.23 | 0.00 | 420,402.44 |
| 11/12/2019 | 16:11 | CHEQUE PAGADO 0037177 | 845 | 36,440.20 | 0.00 | 383,962.24 |
| 12/12/2019 | 18:32 | TRASPASO | 7279 | 0.00 | 2,611.23 | 386,563.47 |
| 12/12/2019 | 19:33 | TRASPASO | 7279 | 0.00 | 2,848.09 | 388,611.56 |
| 12/12/2019 | 11:29 | DEPOSITO DE CUENTA DE TERCEROS | 7279 | 0.00 | 1,204.53 | 389,816.09 |
| 12/12/2019 | 15:54 | DEPOSITO DE CUENTA DE TERCEROS | 7279 | 0.00 | 1,395.00 | 391,211.09 |
| 12/12/2019 | 16:07 | CARGO POR PAGO CONCENTRACION | 8846 | 36,506.50 | 0.00 | 354,704.59 |
| 13/12/2019 | 00:02 | VENC. CAP. MDD | 8100 | 0.00 | 18,606,822.79 | 18,961,527.38 |
| 13/12/2019 | 00:02 | INTERES MDD | 8100 | 0.00 | 4,238.22 | 18,965,765.60 |
| 13/12/2019 | 04:01 | TRASPASO A CUENTA DE TERCEROS | 8846 | 2,847.38 | 0.00 | 18,962,918.22 |
| 13/12/2019 | 04:01 | Comision x Internet 000000001 | 8846 | 3.00 | 0.00 | 18,962,915.22 |
| 13/12/2019 | 04:01 | I.V.A. Com x Internet 000000001 | 8846 | 0.48 | 0.00 | 18,962,914.74 |
| 13/12/2019 | 04:01 | TRASPASO A CUENTA DE TERCEROS | 8846 | 1,600.00 | 0.00 | 18,961,314.74 |
| 13/12/2019 | 04:01 | Comision x Internet 000000002 | 8846 | 3.00 | 0.00 | 18,961,311.74 |
| 13/12/2019 | 04:01 | I.V.A. Com x Internet 000000002 | 8846 | 0.48 | 0.00 | 18,961,311.26 |
| 13/12/2019 | 07:57 | COMPRA ORDEN DE PAGO SPEI | 8846 | 182.35 | 0.00 | 18,961,128.91 |
| 13/12/2019 | 07:57 | COMISION ORDEN DE PAGO SPEI | 8846 | 5.00 | 0.00 | 18,961,123.91 |
| 13/12/2019 | 07:57 | I.V.A. ORDEN DE PAGO SPEI | 8846 | 0.80 | 0.00 | 18,961,123.11 |
| 13/12/2019 | 09:42 | CHEQUE PAGADO 0037181 | 840 | 10,603.43 | 0.00 | 18,950,519.68 |
| 13/12/2019 | 09:44 | CHEQUE PAGADO 0037182 | 840 | 8,560.95 | 0.00 | 18,941,958.73 |
| 13/12/2019 | 13:04 | CHEQUE LOCAL 002069 A 24 HOR | 840 | 0.00 | 1,051.74 | 18,943,010.47 |
| 13/12/2019 | 13:04 | CHEQUE PAGADO 0037174 | 840 | 940.00 | 0.00 | 18,942,070.47 |
| 13/12/2019 | 13:04 | CHEQUE PAGADO 0037175 | 840 | 556.01 | 0.00 | 18,941,514.46 |
| 13/12/2019 | 13:33 | TRASPASO A CUENTA DE TERCEROS | 8846 | 4,250.00 | 0.00 | 18,937,264.46 |
| 13/12/2019 | 13:33 | TRASPASO A CUENTA DE TERCEROS | 8846 | 1,956.00 | 0.00 | 18,935,308.46 |
| 13/12/2019 | 13:33 | TRASPASO A CUENTA DE TERCEROS | 8846 | 20,302.00 | 0.00 | 18,915,006.46 |
| 13/12/2019 | 13:33 | TRASPASO A CUENTA DE TERCEROS | 8846 | 16,233.00 | 0.00 | 18,898,773.46 |
| 13/12/2019 | 13:33 | Comision x Internet 131219 | 8846 | 3.00 | 0.00 | 18,898,770.46 |
| 13/12/2019 | 13:33 | I.V.A. Com x Internet 131219 | 8846 | 0.48 | 0.00 | 18,898,769.98 |
| 13/12/2019 | 13:33 | Comision x Internet 131219 | 8846 | 3.00 | 0.00 | 18,898,766.98 |
| 13/12/2019 | 13:33 | I.V.A. Com x Internet 131219 | 8846 | 0.48 | 0.00 | 18,898,766.50 |
| 13/12/2019 | 13:33 | Comision x Internet 131219 | 8846 | 3.00 | 0.00 | 18,898,763.50 |
| 13/12/2019 | 13:33 | I.V.A. Com x Internet 131219 | 8846 | 0.48 | 0.00 | 18,898,763.02 |
| 13/12/2019 | 13:33 | Comision x Internet 131219 | 8846 | 3.00 | 0.00 | 18,898,760.02 |
| 13/12/2019 | 13:33 | I.V.A. Com x Internet 131219 | 8846 | 0.48 | 0.00 | 18,898,759.54 |
| 13/12/2019 | 13:35 | COMPRA ORDEN DE PAGO SPEI | 8846 | 9,744.00 | 0.00 | 18,889,015.54 |
| 13/12/2019 | 13:35 | COMISION ORDEN DE PAGO SPEI | 8846 | 5.00 | 0.00 | 18,889,010.54 |
| 13/12/2019 | 13:35 | I.V.A. ORDEN DE PAGO SPEI | 8846 | 0.80 | 0.00 | 18,889,009.74 |
| 13/12/2019 | 13:35 | COMPRA ORDEN DE PAGO SPEI | 8846 | 5,916.38 | 0.00 | 18,883,093.36 |

ESTADAL ELECTORAL
FRACCION CIUDADANA
EJECUTIVA

| | | | | | | |
|------------|-------|-------------------------------|------|---------------|------|---------------|
| 13/12/2019 | 13:35 | COMISION ORDEN DE PAGO SPEI | 8846 | 5.00 | 0.00 | 18,876,226.96 |
| 13/12/2019 | 13:35 | I.V.A. ORDEN DE PAGO SPEI | 8846 | 0.80 | 0.00 | 18,876,226.16 |
| 13/12/2019 | 13:35 | COMPRA ORDEN DE PAGO SPEI | 8846 | 2,787.26 | 0.00 | 18,873,438.90 |
| 13/12/2019 | 13:35 | COMISION ORDEN DE PAGO SPEI | 8846 | 5.00 | 0.00 | 18,873,433.90 |
| 13/12/2019 | 13:35 | I.V.A. ORDEN DE PAGO SPEI | 8846 | 0.80 | 0.00 | 18,873,433.10 |
| 13/12/2019 | 13:35 | COMPRA ORDEN DE PAGO SPEI | 8846 | 1,695.00 | 0.00 | 18,871,738.10 |
| 13/12/2019 | 13:35 | COMISION ORDEN DE PAGO SPEI | 8846 | 5.00 | 0.00 | 18,871,733.10 |
| 13/12/2019 | 13:35 | I.V.A. ORDEN DE PAGO SPEI | 8846 | 0.80 | 0.00 | 18,871,732.30 |
| 13/12/2019 | 13:35 | COMPRA ORDEN DE PAGO SPEI | 8846 | 4,315.00 | 0.00 | 18,867,417.30 |
| 13/12/2019 | 13:35 | COMISION ORDEN DE PAGO SPEI | 8846 | 5.00 | 0.00 | 18,867,412.30 |
| 13/12/2019 | 13:35 | I.V.A. ORDEN DE PAGO SPEI | 8846 | 0.80 | 0.00 | 18,867,411.50 |
| 13/12/2019 | 13:35 | COMPRA ORDEN DE PAGO SPEI | 8846 | 100.00 | 0.00 | 18,867,311.50 |
| 13/12/2019 | 13:35 | COMISION ORDEN DE PAGO SPEI | 8846 | 5.00 | 0.00 | 18,867,306.50 |
| 13/12/2019 | 13:35 | I.V.A. ORDEN DE PAGO SPEI | 8846 | 0.80 | 0.00 | 18,867,305.70 |
| 13/12/2019 | 13:35 | COMPRA ORDEN DE PAGO SPEI | 8846 | 1,168.70 | 0.00 | 18,866,137.00 |
| 13/12/2019 | 13:35 | COMISION ORDEN DE PAGO SPEI | 8846 | 5.00 | 0.00 | 18,866,132.00 |
| 13/12/2019 | 13:35 | I.V.A. ORDEN DE PAGO SPEI | 8846 | 0.80 | 0.00 | 18,866,131.20 |
| 13/12/2019 | 13:43 | CARGO DEP ELEC N L 33598 | 373 | 218,763.00 | 0.00 | 18,647,368.20 |
| 13/12/2019 | 13:41 | CARGO DEP ELEC N L 33598 | 373 | 650,424.40 | 0.00 | 17,996,943.80 |
| 13/12/2019 | 14:11 | INVERSION MDD | 840 | 17,306,822.79 | 0.00 | 690,121.01 |
| 13/12/2019 | 15:50 | TRASPASO A CUENTA DE TERCEROS | 8846 | 1,566.00 | 0.00 | 688,555.01 |

000486

001033

| | | | | | | |
|------------|-------|---------------------------------|-----|---------------|----------|---------------|
| 19/12/2019 | 13:50 | CHEQUE PAGADO 0037250 | 840 | 218,454.60 | 0.00 | 12,247,845.00 |
| 19/12/2019 | 13:54 | CHEQUE PAGADO 0037251 | 840 | 637,399.80 | 0.00 | 11,610,445.20 |
| 19/12/2019 | 14:24 | INVERSION MDD | 840 | 10,609,352.73 | 0.00 | 1,001,092.20 |
| 19/12/2019 | 14:30 | CHEQUE PAGADO 0037237 CHQ. PAG. | 840 | 36,599.62 | 0.00 | 964,492.80 |
| 19/12/2019 | 15:34 | DEP. EFECTIVO | 845 | 0.00 | 1,196.16 | 965,689.04 |
| 19/12/2019 | 16:13 | CHEQUE PAGADO 0037256 | 845 | 5,759.60 | 0.00 | 959,929.41 |
| 19/12/2019 | | CHEQUE CAMARA 0037239 | | | | 959,929.41 |

| | | | | | | |
|------------|-------|---------------------------------|------|--------------|--------------|---------------|
| 20/12/2019 | 11:37 | CHEQUE PAGADO 0037194 | 845 | 1,000.00 | 0.00 | 11,568,634.19 |
| 20/12/2019 | 11:56 | CHEQUE PAGADO 0037262 | 846 | 208,000.00 | 0.00 | 11,360,634.19 |
| 20/12/2019 | 14:22 | INVERSION MDD | 840 | 9,609,352.73 | 0.00 | 1,751,281.46 |
| 20/12/2019 | 14:58 | CHEQUE PAGADO 0037186 | 4500 | 128,011.56 | 0.00 | 1,623,269.90 |
| 20/12/2019 | 14:59 | DEP. EFECTIVO | 4500 | 0.00 | 525.00 | 1,623,794.90 |
| 21/12/2019 | 23:32 | CHEQUE CAMARA 0037210 | 1580 | 10,500.00 | 0.00 | 1,613,294.90 |
| 21/12/2019 | 23:32 | CHEQUE CAMARA 0037241 | 316 | 2,600.00 | 0.00 | 1,610,694.90 |
| 21/12/2019 | 23:32 | CHEQUE CAMARA 0037242 | 1580 | 10,500.00 | 0.00 | 1,600,194.90 |
| 21/12/2019 | 23:32 | CHEQUE CAMARA 0037255 | 316 | 4,319.20 | 0.00 | 1,595,875.70 |
| 21/12/2019 | 23:32 | CHEQUE CAMARA 0037264 | 1580 | 44,544.00 | 0.00 | 1,551,331.70 |
| 21/12/2019 | 23:32 | CHEQUE CAMARA 0037268 | 1580 | 45,820.00 | 0.00 | 1,505,511.70 |
| 21/12/2019 | 23:32 | CHEQUE CAMARA 0037271 | 316 | 160,284.77 | 0.00 | 1,345,226.93 |
| 21/12/2019 | 10:09 | CHEQUE PAGADO 0037221 | 1580 | 26,000.00 | 0.00 | 1,319,226.93 |
| 21/12/2019 | 12:51 | CHEQUE PAGADO 0037254 | 235 | 2,000.00 | 0.00 | 1,317,226.93 |
| 21/12/2019 | 13:16 | CHEQUE PAGADO 0037208 | 845 | 5,055.00 | 0.00 | 1,312,171.93 |
| 21/12/2019 | 13:16 | CHEQUE PAGADO 0037209 | 235 | 14,375.00 | 0.00 | 1,297,796.93 |
| 21/12/2019 | 13:16 | CHEQUE PAGADO 0037206 | 235 | 978.00 | 0.00 | 1,296,818.93 |
| 21/12/2019 | 13:16 | CHEQUE PAGADO 0037207 | 235 | 799.24 | 0.00 | 1,296,019.69 |
| 21/12/2019 | 13:16 | CHEQUE PAGADO 0037211 | 235 | 1,212.75 | 0.00 | 1,294,806.94 |
| 21/12/2019 | 13:16 | CHEQUE PAGADO 0037214 | 235 | 5,339.10 | 0.00 | 1,289,467.84 |
| 21/12/2019 | 13:16 | CHEQUE PAGADO 0037215 | 235 | 115.00 | 0.00 | 1,289,352.84 |
| 21/12/2019 | 13:16 | CHEQUE PAGADO 0037184 | 235 | 5,461.68 | 0.00 | 1,283,891.16 |
| 21/12/2019 | 13:16 | CHEQUE PAGADO 0037183 | 235 | 953.00 | 0.00 | 1,282,938.16 |
| 23/12/2019 | 00:11 | VENC. CAP. MDD | 235 | 48,000.00 | 0.00 | 1,234,938.16 |
| 23/12/2019 | 00:11 | INTERES MDD | 8100 | 0.00 | 9,609,352.73 | 10,844,290.89 |
| 23/12/2019 | 12:56 | CHEQUE PAGADO 0037236 | 8100 | 0.00 | 3,283.20 | 10,847,574.09 |
| 23/12/2019 | 13:39 | CHEQUE PAGADO 0037235 | 846 | 1,000.00 | 0.00 | 10,846,574.09 |
| 23/12/2019 | 14:38 | INVERSION MDD | 284 | 1,000.00 | 0.00 | 10,845,574.09 |
| 23/12/2019 | 14:48 | CHEQUE PAGADO 0037302 | 840 | 9,612,635.93 | 0.00 | 1,232,938.16 |
| 23/12/2019 | 14:48 | CHEQUE PAGADO 0037296 | 1162 | 4,000.00 | 0.00 | 1,228,938.16 |
| 23/12/2019 | 14:59 | CHEQUE PAGADO 0037295 | 1162 | 5,000.00 | 0.00 | 1,223,938.16 |
| 24/12/2019 | 23:33 | CHEQUE CAMARA 0037246 | 841 | 9,744.00 | 0.00 | 1,214,194.16 |
| 24/12/2019 | 23:32 | CHEQUE CAMARA 0037287 | 1580 | 714.00 | 0.00 | 1,213,480.16 |
| 24/12/2019 | 10:56 | CHEQUE PAGADO 0037229 | 316 | 4,378.00 | 0.00 | 1,209,102.16 |
| 24/12/2019 | 13:36 | CHEQUE PAGADO 0037288 | 848 | 881.60 | 0.00 | 1,208,220.56 |
| 26/12/2019 | 10:14 | CHEQUE PAGADO 0037279 | 846 | 3,698.50 | 0.00 | 1,204,522.06 |
| 26/12/2019 | 12:19 | CHEQUE PAGADO 0037230 | 846 | 49,880.00 | 0.00 | 1,154,642.06 |
| 26/12/2019 | 12:19 | CHEQUE PAGADO 0037187 | 846 | 1,000.00 | 0.00 | 1,153,642.06 |
| 26/12/2019 | 12:29 | CHEQUE PAGADO 0037233 | 846 | 1,000.00 | 0.00 | 1,152,642.06 |
| 27/12/2019 | 12:50 | DEP. EFECTIVO | 662 | 1,000.00 | 0.00 | 1,151,642.06 |
| 27/12/2019 | 15:03 | DEVSPEI 271219 | 1162 | 0.00 | 9,000.00 | 1,160,642.06 |
| 28/12/2019 | 23:32 | CHEQUE CAMARA 0037274 | 301 | 0.00 | 3,845,000.00 | 5,005,642.06 |
| 28/12/2019 | 11:38 | CHEQUE PAGADO 0037234 | 316 | 51,765.00 | 0.00 | 4,953,877.06 |
| 28/12/2019 | 13:17 | CHEQUE PAGADO 0037195 | 235 | 1,000.00 | 0.00 | 4,952,877.06 |
| 30/12/2019 | 00:38 | VENC. CAP. MDD | 846 | 5,617.42 | 0.00 | 4,947,259.64 |
| 30/12/2019 | 00:38 | INTERES MDD | 8100 | 0.00 | 9,612,635.93 | 14,559,895.57 |
| 30/12/2019 | 10:18 | CHEQUE PAGADO 0037219 | 8100 | 0.00 | 7,663.34 | 14,567,558.91 |
| 30/12/2019 | 11:56 | INVERSION MDD | 235 | 8,376.28 | 0.00 | 14,559,182.63 |
| 30/12/2019 | 11:57 | INVERSION MDD | 840 | 3,845,000.00 | 0.00 | 10,714,182.63 |
| 30/12/2019 | 16:16 | CHEQUE PAGADO 0037266 | 840 | 9,620,299.27 | 0.00 | 1,093,883.36 |
| 30/12/2019 | 16:17 | CHEQUE PAGADO 0037265 | 848 | 104,400.00 | 0.00 | 989,483.36 |
| 31/12/2019 | 23:33 | CHEQUE CAMARA 0037216 | 848 | 69,600.00 | 0.00 | 919,883.36 |
| 31/12/2019 | 23:33 | CHEQUE CAMARA 0037261 | 316 | 2,000.00 | 0.00 | 917,883.36 |
| 31/12/2019 | 23:33 | CHEQUE CAMARA 0037278 | 316 | 95,451.76 | 0.00 | 822,431.60 |
| 31/12/2019 | 13:07 | DEP. EFECTIVO | 316 | 3,000.00 | 0.00 | 819,431.60 |
| 31/12/2019 | 13:08 | CHEQUE PAGADO 0037303 | 316 | 0.00 | 10,000.00 | 829,431.60 |
| 31/12/2019 | 13:09 | CHEQUE PAGADO 0037257 | 846 | 11,600.00 | 0.00 | 817,831.60 |
| 31/12/2019 | 13:10 | DEP. PAGO MULTIPLE | 846 | 355.20 | 0.00 | 817,476.40 |
| 31/12/2019 | 13:10 | DEP. EFECTIVO | 846 | 0.00 | 355.20 | 817,831.60 |
| 31/12/2019 | 19:34 | COMISION POR RENTA MENSUAL | 846 | 0.00 | 1,116.80 | 818,948.40 |
| 31/12/2019 | 19:34 | IVA POR RENTA MENSUAL | 8846 | 300.00 | 0.00 | 818,648.40 |
| 31/12/2019 | 04:12 | LIQ. INT. 5/TASA LIQ 2019-12-31 | 8846 | 48.00 | 0.00 | 818,600.40 |
| 31/12/2019 | | | 314 | 0.00 | 458.00 | 819,058.40 |

000487



PODER EJECUTIVO DEL ESTADO DE SAN LUIS POTOSÍ



CONSEJO ESTATAL ELECTORAL Y DE PARTICIPACIÓN CIUDADANA SECRETARÍA EJECUTIVA

No. de Identificación del Requerimiento
03/2020

Folio SIARA PGJESLPSUBAP/2020/000003
22 DE ENERO DE 2020

Sandro García Rojas Castillo
Vicepresidente de Supervisión de Procesos Preventivos
Comisión Nacional Bancaria y de Valores
Insurgentes Sur 1971, Conjunto Plaza Inn, Col. Guadalupe Inn,
Del. Alvaro Obregón, C.P. 01020, Ciudad de México
Presente

Datos generales del solicitante

PROCURADURIA GENERAL DE JUSTICIA DEL ESTADO DE SAN LUIS POTOSÍ.
SUBPROCURADURIA DE INVESTIGACION.
Mesa, Turno y/o Unidad, Secretaría etc...
EJE VIAL No. 100 - . Col. ZONA CENTRO
SAN LUIS POTOSÍ, C.P.78000
SAN LUIS POTOSÍ

Requerimiento Ministerial

LIC. RAÚL GERARDO FLORES OLGUÍN
SUBPROCURADOR DE INVESTIGACION
Tel.: 014448143172
Correo electrónico: pgje_rflores@slp.gob.mx

Facultades de la Autoridad

-Con fundamento en los artículos 16 y 21 de la Constitución Política de los Estados Unidos Mexicanos, 73, 74, 127, 131, Fracciones IX y XXIII, 212, 213, 214, 215, 242 del Código Nacional de Procedimientos Penales, 86 de la Constitución Política del Estado Libre y Soberano de San Luis Potosí; 27, 36 Fracción II, 37 Fracción XV, 48 y 50 de la Ley Orgánica de la Procuraduría General de Justicia del Estado de San Luis Potosí; 14 fracción II del Reglamento de la Ley Orgánica de la Procuraduría General de Justicia del Estado de San Luis Potosí 142 de la Ley de Instituciones de Crédito y 192 de la Ley de Mercado de Valores, así como las Disposiciones de carácter general aplicables a los requerimientos de información que formulen las autoridades a que se refieren los artículos 142 de la Ley de Instituciones de Crédito, 34 de la Ley de Ahorro y Crédito Popular, 44 de la Ley de Uniones de Crédito, 69 de la Ley para Regular las Actividades de las Sociedades Cooperativas de Ahorro y Préstamo y 55 de la Ley de Fondos de Inversión.

Motivación del requerimiento

Derivado de la investigación que se sigue, resulta necesario identificar a qué cuentas fueron transferidos los fondos del CONSEJO ESTATAL ELECTORAL Y DE PARTICIPACIÓN CIUDADANA DE SAN LUIS POTOSÍ, CEEPAC, ya que refiere la denunciante HÉCTOR AVILÉS FERNÁNDEZ que en su carácter de Secretario Ejecutivo del CONSEJO ESTATAL ELECTORAL Y DE PARTICIPACIÓN CIUDADANA DE SAN LUIS POTOSÍ, CEEPAC, le fue informado por el C. P. DANIEL GAYTÁN RÍOS, Director Ejecutivo de Administración y Finanzas de dicho organismo, que se había realizado una compra orden de pago SPEI por la cantidad de \$4,999,934.89. Cabe señalar que refieren que de la cuenta de la cual se realizó ese movimiento fue abierta en fecha 7 de noviembre de 1997, y desconocen dicho movimiento, ya que en ningún momento se autorizó éste. Información que se solicita, toda vez que resulta necesaria para estar en condiciones de acreditar los delitos de ROBO, FRAUDE y los que le resulten.

Origen del requerimiento

¿ Esta solicitud contiene requerimientos de Aseguramiento, Desbloqueo de cuentas o Transferencia de Saldo? No

No. de Averiguación: CDI/FGE/IDO1/40/70/19

Antecedentes:

Partes que integran la averiguación previa, proceso o juicio:

Eje Vial No 100 Zona Centro
San Luis Potosí, S.L.P. C.P. 78000
Tel: (444) 812 26 24
www.slp.gob.mx

000488



PROCURADURÍA
GENERAL
DE JUSTICIA
DEL ESTADO

CONSEJO ESTATAL ELECTORAL
Y DE PARTICIPACIÓN CIUDADANA
SECRETARÍA EJECUTIVA

No. de Identificación del Requerimiento
03/2020

| Nombre | Carácter |
|--|-------------|
| CONSEJO ESTATAL ELECTORAL Y DE PARTICIPACIÓN CIUDADANA DE SAN LUIS POTOSÍ, CEEPCAC | Denunciante |
| HÉCTOR AVILÉS FERNÁNDEZ | Denunciante |

Solicitud específica: 1

Persona de quien se requiere información

| Nombre | RFC | Carácter | Dirección | Datos complementarios |
|--|--------------|-------------|--|---|
| HÉCTOR AVILÉS FERNÁNDEZ | SE DESCONOCE | Denunciante | AVENIDA SIERRA LEONA #555, LOMAS 3ª. SECCIÓN, S. L. P. | EN SU CARÁCTER DE SECRETARIO EJECUTIVO DEL CONSEJO ESTATAL ELECTORAL Y DE PARTICIPACIÓN CIUDADANA DE SAN LUIS POTOSÍ, CEEPCAC |
| CONSEJO ESTATAL ELECTORAL Y DE PARTICIPACIÓN CIUDADANA DE SAN LUIS POTOSÍ, CEEPCAC | SE DESCONOCE | Denunciante | AV. SIERRA LEONA #555, LOMAS 3ª. SECCIÓN, S. L. P. | |

Desconocida Probable responsable

Información con referencia

| Entidad Financiera | Referencia | Instrucciones |
|--------------------|------------|---------------|
| | | |

000489



GOBIERNO DEL ESTADO
SAN LUIS POTOSÍ

PROSPEREMOS JUNTOS
Gobierno del Estado 2019-2024



CONSEJO ESTATAL ELECTORAL
Y DE PARTICIPACIÓN CIUDADANA
SECRETARÍA EJECUTIVA

BANCO MERCANTIL DEL NORTE, S.A., 0840005143
INSTITUCIÓN DE BANCA MÚLTIPLE,
GRUPO FINANCIERO BANORTE

| |
|---|
| No. de Identificación del Requerimiento |
| 03/2020 |

- 1.- Se informe si la cuenta en cita corresponde a CONSEJO ESTATAL ELECTORAL Y DE PARTICIPACIÓN CIUDADANA DE SAN LUIS POTOSÍ, CEEPAC.
 - 2.- Se informe el nombre de las personas autorizadas para el manejo de dicha cuenta.
 - 3.- Se remita copia certificada de las transferencias, depósitos y/o cualquier movimientos bancarios registrados en el mes de diciembre de 2019.
 - 4.- Se especifique a qué se refieren los movimientos realizados en fecha 16/12/2019 y que mas adelante se detallan, debiendo informar, cuál fue la forma en que se dispuso o se realizaron dichas operaciones y/o movimientos bancarios, a qué institución bancaria se depositaron y/o transfirieron, número de cuenta y titular de la misma.
- A.- MOVIMIENTO: 70371. FECHA 16/12/19. DESCRIPCIÓN: Compra orden de pago SPEI. CARGO. -4,999,934.89.
- B.- MOVIMIENTO: 70372. FECHA 16/12/19. DESCRIPCIÓN: Compra orden de pago CARGO -5.00
- C.- MOVIMIENTO: 70373. FECHA 16/12/19. DESCRIPCIÓN: V.A. orden de pago CARGO -0.80

Derivado de lo anterior solicito a la Comisión Nacional Bancaria y de Valores sea atendido el presente requerimiento, el cual ha sido gestionado por medio del Sistema de Atención de Requerimientos de Autoridad (SIARA) contando con el número de folio PGJESLPSUBAP/2020/000003 y relacionado con la averiguación previa CDI/FGEN/DO1/40170/19.



Firma del solicitante

Atentamente,

SECRETARÍA EJECUTIVA
DE PARTICIPACIÓN

LIC. RAÚL GERARDO FLORES OLGUÍN
SUBPROCURADOR DE INVESTIGACION

000490



HACIENDA
SECRETARÍA DE HACIENDA Y CRÉDITO PÚBLICO



**Administración General de Servicios
al Contribuyente**
Administración Desconcentrada de Servicios
al Contribuyente de San Luis Potosí "1"
con sede en San Luis Potosí
Subadministración Desconcentrada de
Servicios al Contribuyente 1



**CONSEJO ESTATAL ELECTORAL
PARTICIPACIÓN CIUDADANA
SECRETARÍA EJECUTIVA**

Oficio: 700-52-00-01-00-2020-0529
Expediente: SAT-3S-3S.3-2020-0026

Asunto: Se contesta Oficio.

Oficio: FGE/D01/85004/02/2020

Expediente: CDI/FGE/I/D01/40170/19

San Luis Potosí, S. L. P. a 05 de marzo de 2020.

Lic. Martha Elena Flores Nigó

Agente del Ministerio Público adscrito a la Unidad Especializada en la Investigación de Delitos Patrimoniales
Fiscalía General del Estado de San Luis Potosí
Avenida Eje Vial, Número 100, 1er Piso,
Colonia Centro, C.P. 78000,
San Luis Potosí, S. L. P.

Presente.

Con fundamento en los artículos 1, 4, 7, fracción XVIII y 8, fracción III, de la Ley del Servicio de Administración Tributaria, publicada en el Diario Oficial de la Federación el 15 de diciembre de 1995, reformada por Decretos publicados en el propio Diario Oficial de la Federación los días 4 de enero de 1999, 12 de junio de 2003, 6 de mayo de 2009, 9 de abril de 2012, 17 de diciembre de 2015 y 04 de diciembre de 2018; artículos 1, 2, Apartado C, 5, párrafo tercero, 6; Apartado A, fracción XXIII; inciso a), 14, párrafo primero, fracción II, en relación con el artículo 12, párrafo primero, 32, primer párrafo, fracción XV, tercer párrafo, numeral 10, inciso a), en relación con el artículo 34, todos del Reglamento Interior del Servicio de Administración Tributaria, publicado en el Diario Oficial de la Federación el 24 de agosto de 2015, vigente a partir del 22 de noviembre de 2015, en términos del Artículo Primero y Segundo Transitorio de dicho ordenamiento reglamentario, y en atención a su oficio número FGE/D01/85004/02/2020, de fecha 27 de febrero de 2020, recibido por la Oficialía de Partes de esta Unidad Administrativa en fecha 05 de marzo de 2020, atentamente se comunica lo siguiente:

Se hace del conocimiento de ese H. Agente del Ministerio Público adscrito a la Unidad Especializada en la Investigación de Delitos Patrimoniales de la Fiscalía General del Estado de San Luis Potosí, el impedimento legal que asiste a esta Unidad Administrativa, para dar trámite a su petición, por no ubicarse en las hipótesis de

000491

Reg. 0441



2020
LEONORA VICARIO
SECRETARÍA EJECUTIVA





Oficio: 700-52-00-01-00-2020-0529
Expediente: SAT-3S-3S.3-2020-0026

CONSEJO ESTATAL ELECTORAL Y DE PARTICIPACIÓN CIUDADANA
SECRETARÍA DE GOBIERNO

Además de los supuestos previstos en el párrafo segundo, tampoco será aplicable la resolución que se refiere en el artículo 139, 139 Quáter, y 148 bis del Código Penal Federal.

De igual forma se podrá proporcionar al Instituto Nacional de Estadística y Geografía información de los contribuyentes para el ejercicio de sus atribuciones.

La información comunicada al Instituto Nacional de Estadística y Geografía, le serán aplicables las disposiciones de la Ley de Estadística y Geografía, de la Ley de Transparencia y Acceso a la Información Pública Gubernamental, y de la Ley de Protección de Datos Personales y del Archivo de Información.

Transparencia y Acceso a la Información Pública Gubernamental.

Sólo podrá ser objeto de difusión pública la información estadística que el Instituto Nacional de Estadística y Geografía obtenga con los datos a que se refiere el presente artículo."

Sin otro particular, aprovecho la oportunidad para enviarle un cordial saludo.

Atentamente.

Lic. Israel Alberto Serrano Torres
Administrador Desconcentrado de Servicios al Contribuyente
de San Luis Potosí "1" con sede en San Luis Potosí

En suplencia por ausencia del Administrador Desconcentrado de Servicios al Contribuyente de San Luis Potosí "1" con sede en San Luis Potosí, con fundamento en los artículos 4, quinto párrafo, 6 Apartado A, fracción XXIII, Inciso a), y artículo 32, numeral 10, inciso a); del Reglamento Interior del Servicio de Administración Tributaria vigente, firma el Subadministrador, adscrito a la Administración Desconcentrada de Servicios al Contribuyente de San Luis Potosí "1", con sede en San Luis Potosí.

Lic. Mónica Alicia Arredondo Ruiz



Lic. Jorge Santiago Cruz Aguilar
Asesor Fiscal Integral
Elaboró

MAAR/Jsca

000492





HACIENDA
SECRETARÍA DE HACIENDA Y CRÉDITO PÚBLICO



Administración General de Servicios
al Contribuyente
Administración Desconcentrada de Servicios
al Contribuyente de San Luis Potosí

CONSEJO GENERAL DE PARTIDOS POLÍTICOS
SECRETARÍA EJECUTIVA

Oficio: 700-52-00-01-00-2020-0529
Expediente: SAT-3S-3S.3-2020-0026

excepción al principio de reserva fiscal que se contiene en el numeral 69 del Código Fiscal de la Federación vigente, que a la letra dice:

Artículo 69. El personal oficial que intervenga en los diversos trámites relativos a la aplicación de las disposiciones tributarias estará obligado a guardar absoluta reserva en lo concerniente a las declaraciones y datos suministrados por los contribuyentes o por terceros con ellos relacionados, así como los obtenidos en el ejercicio de las facultades de comprobación. Dicha reserva no comprenderá los casos que señalen las leyes fiscales y aquellos en que deban suministrarse datos a los funcionarios encargados de la administración o de la defensa de los intereses fiscales federales, a las autoridades judiciales en procesos del orden penal o a los Tribunales competentes que conozcan de pensiones alimenticias o en el supuesto previsto en el artículo 63 de este Código. Dicha reserva tampoco comprenderá la información relativa a los créditos fiscales firmes de los contribuyentes, que las autoridades fiscales proporcionen a las sociedades de información crediticia que obtengan autorización de la Secretaría de Hacienda y Crédito Público de conformidad con la Ley para Regular las Sociedades de Información Crediticia, ni la que se proporcione para efectos de la notificación por terceros a que se refiere el último párrafo del artículo 134 de este Código, ni la que se proporcione a un contribuyente para verificar la información contenida en los comprobantes fiscales digitales por Internet que se pretenda deducir o acreditar, expedidos a su nombre en los términos de este ordenamiento.

La reserva a que se refiere el párrafo anterior no será aplicable tratándose de las investigaciones sobre conductas previstas en el artículo 400 Bis del Código Penal Federal, que realice la Secretaría de Hacienda y Crédito Público ni cuando, para los efectos del artículo 26 de la Ley del Impuesto Especial sobre Producción y Servicios, la autoridad requiera intercambiar información con la Comisión Federal para la Protección contra Riesgos Sanitarios de la Secretaría de Salud. Tampoco será aplicable dicha reserva respecto a los requerimientos que realice la Comisión Federal de Competencia Económica o el Instituto Federal de Telecomunicaciones para efecto de calcular el monto de las sanciones relativas a ingresos acumulables en términos del impuesto sobre la renta, a que se refiere el artículo 120 de la Ley Federal de Competencia Económica, cuando el agente económico no haya proporcionado información sobre sus ingresos a dichos órganos, o bien, éstos consideren que se presentó en forma incompleta o inexacta.

Tampoco será aplicable dicha reserva a la Unidad de Fiscalización de los Recursos de los Partidos Políticos, órgano técnico del Consejo General del Instituto Federal Electoral, en los términos establecidos por los párrafos 3 y 4 del artículo 79 del Código Federal de Instituciones y Procedimientos Electorales, ni a las Salas del Tribunal Electoral del Poder Judicial de la Federación en los asuntos contenciosos directamente relacionados con la fiscalización de las finanzas de los partidos políticos. La información que deba suministrarse en los términos de este párrafo, sólo deberá utilizarse para los fines que dieron origen a la solicitud de información.

Quando las autoridades fiscales ejerzan las facultades a que se refiere el artículo 179 de la Ley del Impuesto sobre la Renta, la información relativa a la identidad de los terceros independientes en operaciones comparables y la información de los comparables utilizados para motivar la resolución, sólo podrá ser revelada a los tribunales ante los que, en su caso, se impugne el acto de autoridad, sin perjuicio de lo establecido en los artículos 46, fracción IV y 48, fracción VII de este Código.

Solo por acuerdo expreso del Secretario de Hacienda y Crédito Público se podrán publicar los siguientes datos por grupos de contribuyentes: nombre, domicilio, actividad, ingreso total, utilidad fiscal o valor de sus actos o actividades y contribuciones acreditables o pagadas.

Mediante tratado internacional en vigor del que México sea parte que contenga disposiciones de intercambio recíproco de información, se podrá suministrar la información a las autoridades fiscales extranjeras. Dicha información únicamente podrá utilizarse para fines distintos a los fiscales cuando así lo establezca el propio tratado y las autoridades fiscales lo autoricen.

También se podrá proporcionar a la Secretaría del Trabajo y Previsión Social, previa solicitud expresa, información respecto de la participación de los trabajadores en las utilidades de las empresas contenida en la base de datos y sistemas institucionales del Servicio de Administración Tributaria, en los términos y condiciones que para tal efecto establezca el citado órgano desconcentrado.

000493





Oficio: 700-52-00-01-00-2020-0529
Expediente: SAT-3S-3S.3-2020-0026

CONSEJO ESTATAL ELECTORAL
DE SAN LUIS POTOSÍ
Cuartel y 748 Bis

Además de los supuestos previstos en el párrafo segundo, tampoco será aplicable el precepto, cuando se trate de investigaciones sobre conductas previstas en los artículos 139, 139 Quáter, y 148 Bis del Código Penal Federal.

De igual forma se podrá proporcionar al Instituto Nacional de Estadística y Geografía información de los contribuyentes para el ejercicio de sus atribuciones.

La información comunicada al Instituto Nacional de Estadística y Geografía, le serán aplicables las disposiciones de la Ley de Acceso a la Información Pública.

Transparencia y Acceso a la Información Pública Gubernamental.

Sólo podrá ser objeto de difusión pública la información estadística que el Instituto Nacional de Estadística y Geografía obtenga con los datos a que se refiere el presente artículo..."

Sin otro particular, aprovecho la oportunidad para enviarle un cordial saludo.

Atentamente.

Lic. Israel Alberto Serrano Torres

Administrador Desconcentrado de Servicios al Contribuyente
de San Luis Potosí "1" con sede en San Luis Potosí

En suplencia por ausencia del Administrador Desconcentrado de Servicios al Contribuyente de San Luis Potosí "1" con sede en San Luis Potosí, con fundamento en los artículos 4, quinto párrafo, 6 Apartado A, fracción XXIII, inciso a), y artículo 32, numeral 10, inciso a); del Reglamento Interior del Servicio de Administración Tributaria vigente, firma el Subadministrador, adscrito a la Administración Desconcentrada de Servicios al Contribuyente de San Luis Potosí "1", con sede en San Luis Potosí.

Lic. Mónica Alicia Arredondo Rufz

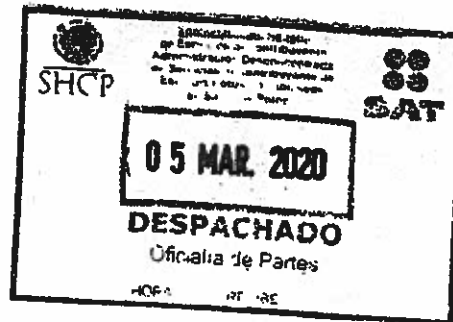

Lic. Jorge Santiago Cruz Aguilar
Asesor Fiscal Integral
Elaboró

MAAR/Jsca

000494



SAN LUIS POTOSÍ S.L.P. A 11 DE MARZO DE 2020

EXPEDIENTE:

CDI/FGE//D01/40170/19

REGISTRO ÚNICO:

D01-2019-048608

LIC. MARTHA ELENA FLORES NIGO
AGENTE DEL MINISTERIO PÚBLICO DE LA
UNIDAD DE INVESTIGACIÓN ESPECIALIZADA
EN DELITOS PATRIMONIALES.
PRESENTE. -

10:53 a.m.

ACUSE

LIC. HÉCTOR AVILÉS FERNÁNDEZ, personalidad que tengo debidamente acreditada dentro de los autos del expediente CDI/FGE//D01/40170/19, acudo a esa H. Representación Social con el fin de solicitarle amablemente lo siguiente:

1. Girar oficio de requerimiento al Banco Mercantil del Norte, BANORTE a fin de que proporcione la siguiente información:
 - a) Informar, si la transacción del día 27 de diciembre de 2019 de la cuenta bancaria número 0840005143 del Consejo Estatal Electoral y de Participación Ciudadana por la suma de \$3,845,000.00 (Tres millones ochocientos cuarenta y cinco mil pesos 00/100 M.N.) efectuada con el número de movimiento 70457, descripción DEVSPEI 271219, corresponde a un reembolso realizado del Banco BANORTE con motivo del cargo no reconocido o en su caso la procedencia del mismo.
 - b) Informar, si la transacción del día 11 de febrero de 2020, de la cuenta bancaria número 0840005143 del Consejo Estatal Electoral y de Participación Ciudadana por la suma de \$ 532,000.00 (Quinientos treinta y dos mil pesos 00/100 M.N.) efectuada con el número de movimiento 70750, descripción DEVSPEI 110220, corresponde a un reembolso realizado del Banco BANORTE con motivo del cargo no reconocido o en su caso la procedencia del mismo.

ATENTAMENTE

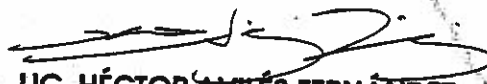

LIC. HÉCTOR AVILÉS FERNÁNDEZ.
SECRETARIO EJECUTIVO DEL CONSEJO ESTATAL ELECTORAL
Y DE PARTICIPACIÓN CIUDADANA.

000495

San Luis Potosí S.L.P. a 11 de marzo de 2020.

ACUSE

LIC. MARTHA ELENA FLORES NIGO
AGENTE DEL MINISTERIO PÚBLICO DE LA
UNIDAD DE INVESTIGACIÓN ESPECIALIZADA
EN DELITOS PATRIMONIALES.
PRESENTE. -

EXPEDIENTE
CDI/FGE/1/D01/40170/19

REGISTRO ÚNICO ELECTORAL
D01-2019-048608
SECRETARÍA EJECUTIVA

RECEBIDO

RECEBIDO

10:53 am

LIC. HÉCTOR AVILÉS FERNÁNDEZ, personalidad que tengo debidamente acreditada dentro de los autos del expediente CDI/FGE/1/D01/40170/19, acudo ante esa H. Representación Social con el fin de remitir nueva información y evidencia para incluir en la Carpeta de Investigación, consistente en lo siguiente:

1. **Acta levantada con motivo de la SEGUNDA audiencia de conciliación** llevada a cabo en la **CONDUCEF, Delegación San Luis Potosí**, en fecha 06 de marzo de 2020 entre el CEEPAC representado por el Lic. Héctor Avilés Fernández, Secretario Ejecutivo del Organismo Electoral y el Banco BANORTE a través de su apoderado legal el Lic. José Mendoza Briones.
2. **Informe adicional** rendido a la CONDUCEF en la citada audiencia de conciliación en fecha 06 de marzo de 2020; por parte del Banco Mercantil del Norte, BANORTE, a través de su apoderado legal, así como ratificación del informe de fecha 19 de febrero de 2020.
3. **Oficio signado por el Lic. Héctor Avilés Fernández**, dirigido a la CONDUCEF delegación San Luis Potosí de fecha 06 de marzo de 2020, donde se solicita el Dictamen Técnico de conformidad con las constancias que obran en el expediente número 2020/240/1123, en donde no fue posible conciliar conforme a los intereses del CEEPAC con la Institución Financiera BANORTE.

Por lo anteriormente expuesto a Usted **C. AGENTE DEL MINISTERIO PÚBLICO** atentamente solicito:

ÚNICO: Se agregue la documentación remitida dentro de los autos del expediente que nos ocupa.

ATENTAMENTE



LIC. HÉCTOR AVILÉS FERNÁNDEZ
SECRETARIO EJECUTIVO DEL CONSEJO ESTATAL ELECTORAL
Y DE PARTICIPACIÓN CIUDADANA.

000496

San Luis Potosí S.L.P. a 11 de marzo de 2020.

EXPEDIENTE:

CDI/FGE/IV/D01/40170/19

REGISTRO ÚNICO:

D01-2019-048608

10:53 am

ACUSE

LIC. MARTHA ELENA FLORES NIGO
AGENTE DEL MINISTERIO PÚBLICO DE LA
UNIDAD DE INVESTIGACIÓN ESPECIALIZADA
EN DELITOS PATRIMONIALES.
PRESENTE. -

LIC. HÉCTOR AVILÉS FERNÁNDEZ, personalidad que tengo debidamente acreditada dentro de los autos del expediente CDI/FGE/IV/D01/40170/19, acudo ante esa H. Representación Social con el fin de remitir nueva información y evidencia para incluir en la Carpeta de Investigación, consistente en lo siguiente:

1. Acta levantada con motivo de la audiencia de conciliación llevada a cabo en la CONDUCEF, Delegación San Luis Potosí, en fecha 19 de febrero de 2020 entre el CEEPAC representado por el Lic. Héctor Avilés Fernández, Secretario Ejecutivo del Organismo Electoral y el Banco BANORTE a través de su apoderado legal el Lic. José Mendoza Briones.
2. Informe rendido a la CONDUCEF en la citada audiencia de conciliación en fecha 19 de febrero de 2020, por parte del Banco Mercantil del Norte, BANORTE, a través de su apoderado legal, con respecto al cargo no reconocido e indebido de la cuenta del CEEPAC número 0840005143, el cual presenta inconsistencias con respecto a la fecha del cargo no reconocido.
3. Oficio CEEPAC/SE/0111/2020, dirigido al Banco Mercantil del Norte de fecha 20 de febrero de 2020, solicitando la aclaración y procedencia, concerniente a la transacción del día 11 de febrero de 2020, de la cuenta bancaria número 0840005143 del Consejo Estatal Electoral y de Participación Ciudadana por la suma de \$ 532,000.00 (Quinientos treinta y dos mil pesos 00/100 M.N.) efectuada con el número de movimiento 70750, descripción DEVSPEI 110220 y señalar si esta transacción corresponde a un reembolso realizado del Banco BANORTE con motivo del cargo no reconocido.

Por lo anteriormente expuesto a Usted C. AGENTE DEL MINISTERIO PÚBLICO atentamente solicito:

ÚNICO: Se agregue la documentación remitida dentro de los autos del expediente que nos ocupa.

ATENTAMENTE



LIC. HÉCTOR AVILÉS FERNÁNDEZ
SECRETARIO EJECUTIVO DEL CONSEJO ESTATAL ELECTORAL
Y DE PARTICIPACIÓN CIUDADANA.

000497



"2020, Año de Leona Vicario, Benemérita Madre de la Patria"

CONSEJO ESTATAL ELECTORAL Y DE PARTICIPACION CIUDADANA DE SAN LUIS POTOSÍ
VS.
BANCO MERCANTIL DEL NORTE, S.A., INSTITUCIÓN DE BANCA MÚLTIPLE, GRUPO FINANCIERO BANORTE

EXP. 2020/240/1123

COMISIÓN NACIONAL PARA LA PROTECCIÓN Y DEFENSA DE LOS USUARIOS DE SERVICIOS FINANCIEROS

En la Ciudad de San Luis Potosí, San Luis Potosí, siendo las 11:30 once horas con treinta minutos del día 19 de febrero del 2020 dos mil veinte, día y hora señalados para que tenga verificativo la audiencia de conciliación a que se refiere el artículo 68 fracción I Bis, de la Ley de Protección y Defensa al Usuario de Servicios Financieros, ante el TITULAR DE LA UNIDAD DE ATENCIÓN, LIC. FELIPE ALBERTO ATHIÉ HERRERA, asistido por el LIC. DANIEL DE LEÓN HERNÁNDEZ, Servidor Público adscrito a la Unidad de Atención a Usuarios de Conciliador, se hace constar que:

Comparece el LIC. HECTOR ÁVILES FERNÁNDEZ, en su carácter de representante del **CONSEJO ESTATAL ELECTORAL Y DE PARTICIPACION CIUDADANA DE SAN LUIS POTOSÍ**, parte reclamante en el expediente en que se actúa, quien se identifica con Credencial de Elector número **AVFRHC73022009H900**, expedida a su favor por el Instituto Nacional Electoral, personalidad que acredita ante esta Comisión Nacional con copia certificada de la escritura pública número 60,913 de fecha 26 veintiséis de Enero del 2015 dos mil quince, pasada ante la fe del Notario Público número 27, Lic. Jose Luis Barrón Cerda de la Ciudad de San Luis Potosí, San Luis Potosí, asistido en este acto por la Lic. Lizbeth Lara Tovar, quien se identifica con Credencial de Elector número LRTVLZ71080724M900, expedida a su favor por el Instituto Nacional Electoral; documentos que se tienen a la vista y que, previa toma de razón asentada en la presente, en este acto se devuelven a los interesados.

Comparece el LIC. JOSE MENDOZA BRIONES, en su carácter de apoderado de **BANCO MERCANTIL DEL NORTE, S.A., INSTITUCIÓN DE BANCA MÚLTIPLE, GRUPO FINANCIERO BANORTE**, parte reclamada en el expediente en que se actúa, quien se identifica con Cédula Profesional número **1033721**, expedida a su favor por la Secretaría de Educación Pública, personalidad que acredita ante esta Comisión Nacional con copia certificada de la escritura pública número 40954 de fecha diez de Abril de dos mil catorce, pasada ante la fe del Notario Público número 44, Lic. Alejandro E. Pérez Teuffer Fournier de la Ciudad de Huixquilucan Estado de México; documentos que se tienen a la vista y que, previa toma de razón asentada en la presente, en este acto se devuelven al interesado.

En este acto el Conciliador tiene por recibido el escrito y los documentos que presentó la Institución Financiera, agregándose un tanto al expediente en que se actúa y corriéndose traslado al representante de la parte reclamante para que en este acto manifieste lo que a su derecho convenga.

En este acto el Conciliador corre traslado al apoderado de **BANCO MERCANTIL DEL NORTE, S.A., INSTITUCIÓN DE BANCA MÚLTIPLE, GRUPO FINANCIERO BANORTE**, del escrito y los documentos que presentó la parte reclamante, que fueron presentados en fecha 14 catorce de Febrero del 2020 dos mil veinte, y que por cuestiones de las reglas de notificación del Sistema SINE, no pudo ser notificada vía Sistema de Notificación Electrónica, por lo que se notifica de manera personal en el presente acto, lo anterior para que este en posibilidad la parte reclamada de manifestar lo que a su derecho convenga.

En este acto el C. Conciliador explica a las partes los alcances del procedimiento conciliatorio, asimismo y de conformidad con el artículo 68, fracción VII, párrafo primero, de la Ley de Protección y Defensa al Usuario de Servicios Financieros, exhorta a las partes a conciliar sus intereses, concediéndoles con ese fin el uso de la palabra y, si esto no fuera posible, el Conciliador deberá consultar el Registro de Ofertas Públicas del Sistema Arbitral en Materia Financiera a efecto de informar a los mismos la posibilidad de someterse al arbitraje en estricto derecho o en amigable composición invitándolos a que de común acuerdo y voluntariamente designen como Árbitro para resolver sus intereses a esta Comisión Nacional; para el caso contrario y de no haber acuerdo conciliatorio o, en su defecto, arbitral, se ofrece al Usuario el servicio de orientación jurídica y defensoría legal previsto en el Título Sexto, Capítulo Único, de la Ley de Protección y Defensa al Usuario de Servicios Financieros, así como el acuerdo de trámite que contenga el dictamen a que hace referencia el artículo 68 Bis, del mismo ordenamiento legal; todo lo anterior, para los efectos legales a que haya lugar.

En este acto con base en lo previsto por el artículo 68, fracción VII, párrafo primero, de la Ley de Protección y Defensa al Usuario de Servicios Financieros, esta Comisión Nacional exhorta a las partes a conciliar sus intereses.

2020
LEONA VICARIO
Benemérita Madre de la Patria

0498



SEPTIMO.- Asimismo, con fundamento en el artículo 67, párrafo segundo, de la Ley de Protección y Defensa al Usuario de Servicios Financieros, solicítase nuevamente a **BANCO MERCANTE DEL NORTE, S.A.**, **INSTITUCIÓN DE BANCA MÚLTIPLE, GRUPO FINANCIERO BANORTE** que, con anterioridad al inicio de la audiencia de conciliación, exhiba y presente de manera legible todos los documentos emitidos con motivo de la suscripción del contrato número **0840005143**, todos los datos electrónicos en relación con el servicio de banca electrónica, solicitud y acuse de recibido del dispositivo electrónico de seguridad (token) y claves de acceso asignados a la titular de la cuenta número **0840005143**; las respuestas que en su caso entrego a su cliente reclamante, así como el soporte de las mismas, con motivo de la operación no reconocida; los Estados de Cuenta del periodo que comprende al mes de Diciembre del 2019 a la fecha correspondiente a la cuenta número **0840005143**; y todos los elementos que se consideren pertinentes siempre y cuando estén directamente relacionados con la reclamación, apercibiéndola de que, en caso de no hacerlo se emplazará e impondrá la multa prevista en el artículo 93 y 94, fracción III, inciso a), de la citada Ley.

OCTAVO. Expícase copia autógrafa de la presente acta a los asistentes, con lo que se da por terminada la presente audiencia siendo las 13:30 trece horas con treinta minutos de la fecha en que se actúa, firmando al calce los que en ella intervinieron.

NOVENO.- De los anteriores acuerdos quedaron debidamente notificados los comparecientes. Así lo proveyó y firma, el LIC. FELIPE ALBERTO ATHIE HERRERA, en mi carácter de Titular de la Unidad de Atención a Usuarios "BB9" en San Luis Potosí, adscrito a la Dirección de Control y Supervisión "BB2", de la Comisión Nacional para la Protección y Defensa de los Usuarios de Servicios Financieros, en ejercicio directo de las facultades otorgadas a esta Unidad Administrativa Desconcentrada, quien es asistido en este acto por el LIC. DANIEL DE LEÓN HERNÁNDEZ, Servidor Público adscrito a la Unidad de Atención a Usuarios "BB9" con funciones de Conciliador, con fundamento en los artículos 1º, 3º, 4º, 5º, primer párrafo, II, fracciones II y III, 28, 29, 60, 61, 63, 64, 65, 66, 67, 68, fracciones I, I Bis, II, III, IV, VI, VII, párrafo primero y cuarto, VIII y IX, 69, 71, 94, fracciones III, incisos a), b), y c), IV, IV Bis, V y VI de la Ley de Protección y Defensa al Usuario de Servicios Financieros; así como en los artículos 1º, 2º, fracción II y último párrafo, 3º fracción VI, 4º fracción III, numeral 2, inciso b), subinciso i, 6º, fracción XXII, 15, fracciones IX, XIV y último párrafo, 39, fracciones I, VIII, IX, X y XLV, 40 y 41, primer párrafo; así como Primero, Segundo, Cuarto y Quinto Transitorios, del Estatuto Orgánico de esta Comisión Nacional, publicado en el Diario Oficial de la Federación el día 15 de julio de 2019, vigente a la fecha de emisión del presente acto. CONSTE.

EL TITULAR DE LA UNIDAD DE ATENCIÓN

LIC. FELIPE ALBERTO ATHIE HERRERA

EL CONCILIADOR

LIC. DANIEL DE LEÓN HERNÁNDEZ

EL USUARIO

LIC. HECTOR AVILES FERNÁNDEZ EN REPRESENTACIÓN DE CONSEJO ESTATAL ELECTORAL Y DE PARTICIPACION CIUDADANA DE SAN LUIS POTOSÍ

REPRESENTANTE INSTITUCIÓN

LIC. JOSE MENDIOLA BRIONES

000499



Reglas de la Ley de Instituciones de Crédito, el inciso B, párrafo I y II de las Reglas Generales a las que habrán de sujetarse las Instituciones de Banca Múltiple, Grupo Financiero de Objeto Limitado en la emisión y operación de Tarjetas de Débito.

En consecuencia, solicitado por el representante de la parte reclamante, se difiere la audiencia de conciliación.

En el acto de conciliación el representante de la parte reclamante manifiesta: "En este acto se ratifica en todas y cada una de sus partes las escrituras presentadas por mi representada ante esta Autoridad en fechas 14 y 27 de Diciembre del 2019 respectivamente, para todos los efectos legales a que haya lugar, reiterando que no se reconoce la operación por transferencia electrónica de recursos por la cantidad de \$4'999,934.89 pesos, más sus respectivas comisiones e impuestos, realizada el día 16 de Diciembre del 2019, tal como se desprende del Estado de Cuenta emitido por la propia Institución Bancaria, debido a que no existe consentimiento alguno para efectuarla, por tal motivo, es procedente y así se solicita se efectúe la devolución del recurso respectivo a la cuenta número 0840005143 a nombre de mi representada Consejo Estatal Electoral y de Participación Ciudadana de San Luis Potosí. Ahora bien, en atención al contenido del escrito que presenta en este acto Banco Mercantil del Norte, S.A., Institución de Banca Múltiple, Grupo Financiero Banorte, por conducto de su apoderado legal, me permito manifestar mi total desacuerdo con el mismo, al igual que del documento que exhibe y que hace llamar Informe de la Dirección General Adjunta de Canales Alternos de fecha 16 de Diciembre del 2019, ya que como lo he venido manifestando, mi representada por conducto de sus autorizados, niega haber efectuado dicha operación, ni autorizo a nadie a realizarlas en su nombre, ni al Banco a efectuarla con cargo a su cuenta, por lo que, aun y cuando exhiben un documento con el que pretenden soportar su respuesta, el mismo carece de validez, ya que no está certificado por funcionario autorizado del Banco en términos del artículo 100 de la Ley de Instituciones de Crédito, ni tampoco cumple con los requisitos establecidos por las Disposiciones de Carácter General aplicables a las Instituciones de Crédito emitidas por la Comisión Nacional Bancaria y de Valores, es más, se desconoce su procedencia ya que el mismo al parecer está realizado en algún programa de office, lo cual es factible su manipulación de manera accidental o voluntaria, por tal motivo, con el mismo no se desprende que mi representada Consejo Estatal Electoral y de Participación Ciudadana de San Luis Potosí, la haya efectuado, por lo que se debe entender que el titular de la cuenta no realizó dicha operación, ya que es necesaria una manifestación de voluntad para efectuarla mediante algún mecanismo de autenticación establecido para tal efecto, cosa que en este caso no ocurrió, ya que nunca se digitaron Códigos de Validación, o contraseñas alguna, ni se le proporcionó a tercera persona para efectuar dicha transferencia, más aun, que se niega haber utilizado el servicio de Banorte en su Empresa o diverso servicio similar, para realizar la operación objetada, por lo que, es procedente y así lo solicito que mi contraparte reconsidere su postura y determine la presente reclamación como procedente y por tanto, cancele la operación por transferencia electrónica no reconocida y haga la restitución del total del importe reclamado. Así mismo, la Institución Bancaria reclamada es omisa en dar respuesta a lo narrado en los puntos 9 y 10 del Capítulo de Hechos del escrito presentado el día 14 de Enero del 2020, así como al punto único del escrito de recursos: el 27 de Diciembre del 2019 recibió la cantidad de \$3'845,000.00 pesos, con el número de movimiento 70457 con la descripción DEV SPEI 271219, y el 11 de Febrero del 2020 recibió la cantidad de \$532,000.00 pesos, con el número de movimiento 70750 con la descripción DEV SPEI 110220, de los cuales, el Banco ha sido omiso en referir su procedencia, a en reconocer que se trata de un recurso recuperado, procedente, ligado o relacionado a la transferencia electrónica de recursos no reconocida materia de reclamo; por lo anterior, solicito se difiera la presente audiencia a fin de que Banco Mercantil del Norte, S.A., Institución de Banca Múltiple, Grupo Financiero Banorte, rinda un informe adicional donde de respuesta de manera razonada y detallada a lo siguiente: si los recursos que fueron depositados, transferidos o aplicados a la cuenta número 0840005143 a nombre del Consejo Estatal Electoral y de Participación Ciudadana de San Luis Potosí, y que se detallan a continuación: el 27 de Diciembre del 2019 recibió la cantidad de \$3'845,000.00 pesos, con el número de movimiento 70457 con la descripción DEV SPEI 271219, y el 11 de Febrero del 2020 recibió la cantidad de \$532,000.00 pesos con el número de movimiento 70750 con la descripción DEV SPEI 110220, respectivamente, se trata de un recurso recuperado, procedente, ligado o relacionado a la transferencia electrónica de recursos no reconocida materia de reclamo, es decir, que es un recurso ya recuperado, lo anterior

COMISION
PROTECCION
SERVICIO

0500

2020
LEONA VICARIO
SECRETARÍA DE ECONOMÍA Y CRÉDITO PÚBLICO

San Luis Potosí, S.L.P., a 09 de junio de 2020

Carpeta de Investigación: CDI/FGE/D01/40170/19.

Asunto: Solicitud de actuaciones

y copias certificadas.

LIC. MARTHA ELENA FLORES NIGO

AGENTE DEL MINISTERIO PÚBLICO DE LA UNIDAD
ESPECIALIZADA EN DELITOS PATRIMONIALES

PRESENTE.-

ACUSE

LIC. HÉCTOR AVILÉS FERNÁNDEZ, Secretario Ejecutivo del Consejo Estatal Electoral y de Participación Ciudadana, comparezco en calidad de Apoderado Legal para pleitos y cobranzas de la **MTRA. LAURA ELENA FONSECA LEAL**, Consejera Presidenta del Organismo Electoral ya referido, por medio de la presente y atendiendo la personalidad jurídica que acredito en autos de la carpeta de investigación **CDI/FGE/D01/40170/19**, me permito solicitar de la manera más atenta lo siguiente:

o autenticada
-Copia certificada de todas y cada una de las actuaciones realizadas por parte de la Unidad Especializada en Delitos Patrimoniales, así como las demás actuaciones de otras áreas pertenecientes a la Fiscalía General del Estado que guardan relación con los hechos de la presente carpeta de investigación.

o autenticado
-Copia certificada de todas y cada una de las actuaciones presentadas por parte de otras instituciones que guarden relación con los hechos en la carpeta de investigación.

Sin otro particular, solicito me pueda proveer lo necesario, agradeciendo de antemano su colaboración.

LIC. HÉCTOR AVILÉS FERNÁNDEZ

09 - Junio - 2020

**Apoderado Legal para pleitos y cobranzas de la
Mtra. Laura Elena Fonseca Leal, Consejera Presidenta
del Consejo Estatal Electoral y de Participación Ciudadana.**

000501

San Luis Potosí, S.L.P., a 06 de julio de 2020.

Carpeta de Investigación: CDI/FGE/D01/40170/19.

Registro único: D01-2019-048608.

FGE FISCALIA GENERAL
DEL ESTADO
DE SAN LUIS POTOSÍ**LIC. MARTHA ELENA FLORES NIGO**AGENTE DEL MINISTERIO PÚBLICO DE LA UNIDAD
ESPECIALIZADA EN DELITOS PATRIMONIALES**PRESENTE.-**14:39 hrs
RECIBIDO

LIC. HÉCTOR AVILÉS FERNÁNDEZ, Secretario Ejecutivo del Consejo Estatal Electoral y de Participación Ciudadana, comparezco en calidad de Apoderado Legal para pleitos y cobranzas de la **MTRA. LAURA ELENA FONSECA LEAL**, Consejera Presidenta del Organismo Electoral ya referido, por medio de la presente y atendiendo la personalidad jurídica que acredito en autos de la carpeta de investigación **CDI/FGE/D01/40170/19**, me permito informar y remitir de la manera más atenta lo siguiente:

Derivado de los diversos trabajos realizados en la investigación en relación al asunto de la presente Carpeta de Investigación por parte de este Organismo Electoral, así como el conocimiento de numerosos datos por parte de las consultas de movimientos aportadas por la **Institución Bancaria Grupo BANORTE**, en donde refiere el número de Registro Federal de Contribuyentes (RFC) **GAGL910123CR1** en relación a la **C. Leslie Paola De Gante**, cuentahabiente de la Institución Financiera Banco Azteca a quien se realizó el **CARGO INDEBIDO Y NO RECONOCIDO** por el monto de **\$4,999,934.89** (cuatro millones novecientos noventa y nueve mil novecientos treinta y cuatro pesos 89/100 M.N) más comisiones, se deprendieron datos personales que permitieron la composición en la búsqueda de la Clave Única de Registro de Población (CURP), datos que adjuntamos al presente documento.

Con la finalidad de aportar nuevas evidencias del desvío indebido del recurso público perteneciente al Consejo Estatal Electoral y de Participación Ciudadana, me permito anexar al presente, diversa documentación que permita identificar y/o conocer con mayor certeza datos que esclarezcan el paradero del asunto que

competente a la presente querrela, asimismo se realicen las acciones procesales a que haya lugar.

Los datos adjuntos pueden ser consultados y cotejados a través de los portales de internet que se encuentran disponibles a todo el público; aportando con ello elementos que permitan conocer el Estado de nacimiento y/o residencia de la C. Leslie Paola De Gante, consistentes en:

1. Clave Única de Registro de Población (CURP) **GAGL910123MPLNRS06**, el cual consta de un código alfanumérico único de Identidad de 18 caracteres utilizado para identificar oficialmente tanto a residentes como a ciudadanos mexicanos de todo el país. Es de suma importancia precisar que los datos que componen la CURP son los siguientes:

- ✓ Primera letra y la primera vocal del primer apellido. DE GANTE= GA
- ✓ Primera letra del segundo apellido. GARFIAS= G
- ✓ Primera letra del nombre: se tomará en cuenta el primer nombre. LESLIE=L
- ✓ Fecha de nacimiento sin espacios en orden de año, mes y día. 23 DE ENERO DE 1991=910123
- ✓ Letra del sexo (H o M). MUJER=M
- ✓ Dos letras correspondientes a la entidad de nacimiento (en caso de haber nacido fuera del país, se marca como NE, «Nacido en el Extranjero»); PUEBLA=PL
- ✓ Primera consonante interna () del primer apellido. DE GANTE=N
- ✓ Primera consonante interna () del segundo apellido. GARFIAS=R
- ✓ Primera consonante interna () del nombre. LESLIE=S
- ✓ Dígito del 0-9 para fechas de nacimiento hasta el año 1999 y A-Z para fechas de nacimiento a partir del 2000.
- ✓ Dígito, para evitar duplicaciones.

2. Lista de notificaciones del H. Tribunal Superior de Justicia del Estado de Puebla correspondiente al Juzgado Tercero en materia Familiar de fecha 16 de agosto del año 2018, en donde se aprecia un juicio de alimentos firmado

2

000503

con el número de expediente **0397/2016** a nombre de la **C. Leslie Paola De Gante** desconociéndose la contraparte.

3. Listado de la integración de Mesas Directivas de Casilla **0501001001** del Instituto Electoral del Estado de Puebla para el Proceso Electoral Local de 2010 con el nombramiento de las personas seleccionadas para fungir como Funcionarios de Casilla, en donde se aprecia en la sección 1205, casilla contigua 4, del municipio de Puebla con ubicación en Circuito de las Flores Sur sin número, Unidad Habitacional Doctor Mateo de Regil, Puebla, C.P. 72464, Primaria Educación Federal, entre Privada sin nombre y Cerrada de las Rosas, la designación de la **C. Leslie Paola De Gante** como suplente general.

CONSEJO ESTATAL ELECTORAL
Y DE PARTICIPACIÓN CIUDADANA
SECRETARÍA EJECUTIVA

Los datos previamente citados nos permiten un avance de forma significativa a la investigación de la comisión del delito catalogado como **FRAUDE GENÉRICO** en agravio del Consejo Estatal Electoral y de Participación Ciudadana, toda vez que se encuentra vulnerado el recurso público que aportamos todos los ciudadanos, en perjuicio de la propia sociedad, solicitando se realicen las acciones conducentes a la brevedad de lo posible para continuar avanzando en las líneas de investigación.

3

Por lo anteriormente expuesto a Usted **C. AGENTE DEL MINISTERIO PÚBLICO** atentamente solicito:

PRIMERO. Se agregue la documentación remitida dentro de los autos del expediente que nos ocupa a fin de aportar nuevos elementos a la Carpeta de Investigación.

SEGUNDO. Gire oficio de instrucción o colaboración al Juzgado Tercero Familiar del H. Tribunal Superior de Justicia del Estado de Puebla para que remita de forma urgente, los datos de identificación para la tramitación del juicio consistentes en

000504

identificación oficial, domicilio señalado para oír y recibir notificaciones presentada en autos del expediente **0397/2016**, y en su caso, el domicilio particular de haberlo presentado. Asimismo, con la finalidad de abundar en la ubicación de Tribunal antes citado, proporcione el domicilio exhibido en los portales de internet, Periférico Ecológico Arco Sur No. 4000 San Andrés Cholula, Puebla, CIUDAD JUDICIAL SIGLO XXI, teléfono (222) 223-84-00.

TERCERO. Gire oficio de instrucción o colaboración al Instituto Electoral del Estado de Puebla para que remita de forma urgente, el domicilio específico de la **C. Leslie Paola De Gante** en relación a la designación como Funcionaria de Casilla Suplente en la dirección precisada en supra líneas, de igual forma, proporcione si ha existido alguna actualización por cambio de residencia, y exhiba la documentación que contiene dicha identificación expedida por el Instituto Nacional Electoral y/o el Instituto Federal Electoral. Asimismo, con la finalidad de abundar en la ubicación de Instituto antes citado, proporcione el domicilio exhibido en los portales de internet, Calle Aquiles Serdán Sur 416-A, San Felipe Hueyotlilpan, 72030 Puebla, Puebla, teléfono (222) 303-11-00.

4

CUARTO. Acordar de conformidad lo solicitado.

PROTESTO LO NECESARIO



LIC. HÉCTOR AVILÉS FERNÁNDEZ

Secretario Ejecutivo y Apoderado Legal para pleitos y cobranzas de la Mitra. Laura Elena Fonseca Leal, Consejera Presidenta del Consejo Estatal Electoral y de Participación Ciudadana.

000505



SEGOB
SECRETARÍA DE GOBERNACIÓN

ESTADOS UNIDOS MEXICANOS
CONSTANCIA DE LA CLAVE ÚNICA
DE REGISTRO DE POBLACIÓN



Clave:
600500199100246

Nombre:
LESLIE PAOLA DE GANTE GARFIAS



Soy México

| | | |
|----------------------|----------|---------------------|
| Fecha de inscripción | Folio | Entidad de registro |
| 03/06/1998 | 21600771 | PUEBLA |

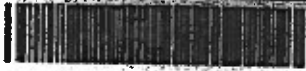

121114199100246

CURP Certificada: verificada con el Registro Civil

LESLIE PAOLA DE GANTE GARFIAS

PRESENTE

Ciudad de México, a 19 de junio de 2020

El derecho a la identidad está consagrado en nuestra Constitución. En la Secretaría de Gobernación trabajamos todos los días para garantizar que las y los mexicanos gocen de este derecho plenamente; y de esta forma puedan acceder de manera más sencilla a trámites y servicios.

Nuestro objetivo es que el uso y adopción de la Clave Única de Registro de Población (CURP) permita a la población tener una sola llave de acceso a servicios gubernamentales, ser atendida rápidamente y poder realizar trámites desde cualquier computadora con acceso a internet dentro o fuera del país.

Nuestro compromiso es que la identidad de cada persona esté protegida y segura, por ello contamos con los máximos estándares para la protección de los datos personales. En este marco, es importante que verifiques que la información contenida en la constancia anexa sea correcta para contribuir a la construcción de un registro fiel y confiable de la identidad de la población.

Agradezco tu participación.

LIC. OLGA MA. DEL CARMEN SÁNCHEZ CORDERO DÁVILA

SECRETARIA DE GOBERNACIÓN



Estamos a sus órdenes para cualquier aclaración o duda sobre la conformación de su clave en TELCURP, marcando el 01 800 911 11 11

La impresión de la constancia CURP en papel bond, a color o blanco y negro, es válida y debe ser aceptada para realizar todo trámite.

TRÁMITE GRATUITO

Los Datos Personales recabados, incorporados y tratados en la Base de Datos Nacional de la Clave Única de Registro de Población, son utilizados como elementos de apoyo en la función de la Secretaría de Gobernación, a través de la Dirección General del Registro Nacional de Población e Identificación en el registro y acreditación de la identidad de la población del país, y de los nacionales residentes en el extranjero; asignando y expidiendo la Clave Única de Registro de Población. Dicha Base de Datos, se encuentra registrada en el Sistema Persona del Instituto Nacional de Transparencia, Acceso a la Información Pública y Protección de Datos Personales (<http://persona.iftai.org.mx/persona/welcome.do>). La transferencia de los Datos Personales y el ejercicio de los derechos de acceso, rectificación, cancelación y oposición, deben realizarse conforme a la Ley General de Protección de Datos Personales en Posesión de los Sujetos Obligados, y demás normatividad aplicable. Para ver la versión integral del aviso de privacidad ingresar a <https://renapo.gob.mx/>

000500



Distrito: 0 HEROICA CIUDAD DE PUEBLA DE ZARAGOZA

Fecha: 04/07/2010
Hora: 11:00 AM

| | |
|---|---|
| <p>Sección: 1205 Casilla: CONTIGUA 2 Municipio: PUEBLA</p> <p>Ubicación: CIRCUITO DE LAS FLORES SUR SIN NÚMERO, UNIDAD HABITACIONAL DOCTOR MATEO DE REGIL, PUEBLA, C.P. 72484, PRIMARIA EDUCACIÓN FEDERAL, ENTRE PRIVADA SIN NOMBRE Y CERRADA DE LAS ROSAS.</p> | <p>Presidenta: MEDINA VAZQUEZ MARIA TERESA ALEJANDRA Secretario: GARCIA VELAZQUEZ PEDRO 1º Escrutador: SUSANO AGUILAR MARIA DE LOS ANGELES 2º Escrutador: AVILA LOZANO MARTIN DE LOS ANGELES</p> <p>JIMENEZ ISIDRO MARIA EUGENIA PATRICIA BARRANCO GARDUÑO JUAN CARLOS CASTILLO ROJAS MONICA MIGDALIA</p> |
| <p>Sección: 1205 Casilla: CONTIGUA 3 Municipio: PUEBLA</p> <p>Ubicación: CIRCUITO DE LAS FLORES SUR SIN NÚMERO, UNIDAD HABITACIONAL DOCTOR MATEO DE REGIL, PUEBLA, C.P. 72484, PRIMARIA EDUCACIÓN FEDERAL, ENTRE PRIVADA SIN NOMBRE Y CERRADA DE LAS ROSAS.</p> | <p>Presidenta: MUNIVE CARREON JANETH Secretario: GONZALEZ GIL GLORIA ELENA 1º Escrutador: SANCHEZ RUGERIO MARIA ANTONIETA 2º Escrutador: AVILA SEGLI CLAUDIA LARISA</p> <p>LAGUNAS CAMACHO MIRIAM CARMONA MARTINEZ ANA ROSA LEONIDES CARRERA JUAN MANUEL</p> |
| <p>Sección: 1205 Casilla: CONTIGUA 4 Municipio: PUEBLA</p> <p>Ubicación: CIRCUITO DE LAS FLORES SUR SIN NÚMERO, UNIDAD HABITACIONAL DOCTOR MATEO DE REGIL, PUEBLA, C.P. 72484, PRIMARIA EDUCACIÓN FEDERAL, ENTRE PRIVADA SIN NOMBRE Y CERRADA DE LAS ROSAS.</p> | <p>Presidenta: OROPEZA GONZALEZ ROSA MARIA Secretario: JUAREZ REYES ALICIA 1º Escrutador: NAVARRO FLORES VICTOR HUGO 2º Escrutador: BRICEÑO PEREZ JOSE MARTIN</p> <p>LANDINI SALAZAR RUBEN CASTILLO COYOTZIC AMELIA DE GANTE GARFIAS LESLIE PAOLA</p> |
| <p>Sección: 1205 Casilla: CONTIGUA 5 Municipio: PUEBLA</p> <p>Ubicación: CIRCUITO DE LAS FLORES SUR SIN NÚMERO, UNIDAD HABITACIONAL DOCTOR MATEO DE REGIL, PUEBLA, C.P. 72484, PRIMARIA EDUCACIÓN FEDERAL, ENTRE PRIVADA SIN NOMBRE Y CERRADA DE LAS ROSAS.</p> | <p>Presidenta: PEREZ AGUIAYO JUAN MANUEL Secretario: LECHUGA BATISTA KARIME 1º Escrutador: AVELINO LOPEZ GASPAR 2º Escrutador: BUENO FARCETH GABRIELA</p> <p>CORTES FLORES ALVARO DIEGO SANCHEZ INES MARGARITA RAMIREZ MUÑOZ ALEJANDRO</p> |
| <p>Sección: 1205 Casilla: CONTIGUA 6 Municipio: PUEBLA</p> <p>Ubicación: CIRCUITO DE LAS FLORES SUR SIN NÚMERO, UNIDAD HABITACIONAL DOCTOR MATEO DE REGIL, PUEBLA, C.P. 72484, PRIMARIA EDUCACIÓN FEDERAL, ENTRE PRIVADA SIN NOMBRE Y CERRADA DE LAS ROSAS.</p> | <p>Presidenta: SILVA DIAZ VIRGINIA Secretario: ARELLANO VARGAS ALETHIA REYNA 1º Escrutador: SALAZAR LOPEZ MAJURA 2º Escrutador: CABRERA GUERRA CLAUDIA</p> <p>MEDINA VEGIL JULIAN BENOIT MALDONADO ABRAM AGUILAR RIVERA NORMA</p> |
| <p>Sección: 1205 Casilla: CONTIGUA 7 Municipio: PUEBLA</p> <p>Ubicación: CIRCUITO DE LAS FLORES SUR SIN NÚMERO, UNIDAD HABITACIONAL DOCTOR MATEO DE REGIL, PUEBLA, C.P. 72484, PRIMARIA EDUCACIÓN FEDERAL, ENTRE PRIVADA SIN NOMBRE Y CERRADA DE LAS ROSAS.</p> | <p>Presidenta: ROA VITE LAURA Secretario: GONZALEZ SANCHEZ MARCO ANTONIO 1º Escrutador: TOBON ESTRADA ADRIAN ARNULFO 2º Escrutador: CABRERA ROMERO SILVIA TARCILA</p> <p>MOLINA RODRIGUEZ ANTONIO GONZALEZ CABRERA VIRGINIA XICOMTENCATL JUAREZ VICENTE</p> |

CONSEJO ESTATAL ELECTORAL
DE PARTICIPACIÓN CIUDADANA



**H. TRIBUNAL SUPERIOR DE JUSTICIA
DEL ESTADO DE PUEBLA**

JUZGADO TERCERO FAMILIAR

DILIGENCIARIO NON



LISTA DE NOTIFICACIONES QUE SE FIJA A LAS OCHO HORAS DEL DIA 16/08/18 EN EL JUZGADO

| ASUNTO | NOTIFICACION |
|--|---|
| <p>EXP. 0397/2016 ALIMENTOS Leola Paola De Gante vs Gardias</p> | <p>Auto De Fecha: diez De Agosto De Dos Mil Dieciocho Tengase Al Funcionario Ocurante Comunicando Su Imposibilidad De Dar Cumplimiento A Lo Ordenado En El Oficio De Fecha Seis De Julio De Dos Mil Dieciocho, En Virtud Que Solicita El Numero De Seguridad Social, Afiliacion De La Parte Demandada Requerase A La Demandada Para Que En El Termin De Tres Dias Sigüientes A La Notificacion De Este Proveido, Proporcione Los Datos Antes Indicados. Notifiquese</p> |
| <p>EXP. 0363/1993 ALIMENTOS Hector Barranco Ramos vs Daniela Barranco Cordero.</p> | <p>Auto De Fecha: Diez De Agosto De Dos Mil Dieciocho Tengase Al Funcionario Ocurante Solicitando Informacion De La Demanda Como Numero De Seguro Social O Afiliacion Requerase Al Demandado Apra Que En El Termin De Tres Dias Se Proporcione Los Datos Indicados. Notifiquese</p> |
| <p>EXP. 1321/2016 ALIMENTOS Leonor Ivette Romero Xocoyotl vs Jose Maximo Ponce De Leon Flores.</p> | <p>Auto De Fecha: Doce De Julio De Dos Mil Dieciocho Tengase Al Ocurante Promoviente Recurso De Reclamacion En Contra Del Auto De Fecha Seis De Julio De Dos Mil Dieciocho, Por Tal Razon Se Ordena Dar Vista Al Actor Para Que En El Termin De Dos Dias Sigüientes De Estar Notificada Esta Resolucion, Presente Ante Este Juzgado Los Alegatos Que Esime Convenientes. Notifiquese</p> |
| <p>EXP. 0915/2018 ALIMENTOS Sandra Dolores Guzman Soifs vs</p> | <p>Auto De Fecha: Diez De Agosto De Dos Mil Dieciocho Tengase Al Funcionario Ocurante, Haciendo Las Manifestaciones Que De Su Oficio De Cuenta Se Dependen, En Consecuencia, Mediante Oficio Hagasele Saber A La Funcionaria Ocurante, Que Se Le Concede El Termin De Quince Dias A Partir De La Recepcion Del Oficio Respectivo, Para Que Rinda El Informe Requerido Mediante Oficio De Fecha Diez De Julio Del Año En Curso. Notifique</p> |
| <p>EXP. 0855/2011 ALIMENTOS Gonzalez Villoria Ruth Ana vs Moral Perales Jose Luis. Maria.</p> | <p>Auto De Fecha: Diez De Agosto De Dos Mil Dieciocho Tengase Al Funcionario Federal Comunicando Que Se Difirio La Audiencia Constitucional Por Falta De Emplazamiento Del Tercero Perjudicado. Notifiquese</p> |
| <p>EXP. 0969/1996 ALIMENTOS Carlos Fernando Ramos Sanchez vs Judith Lorena Hernandez Arroyo.</p> | <p>Auto De Fecha: Doce De Julio De Dos Mil Dieciocho Previo Analisis E Las Actuaciones Judiciales Que Se Tienen A La Vista Y A Las Que Se Les Concede Valor Probatorio Pleno, Se Desprende Que El Mismo No Guarda Estado Para Dictar La Resolucion Correspondiente. Lo Anterior Se Establece Asi, Dado Que Con Fecha Quince De Febrero, Se Proveyeron Las Pruebas Ofrecidas Por Las Partes, Al Efecto La Parte Actora Ofrecio Entre Otras La Documental Privada, Respecto Al Que El</p> |

EN CIUDAD JUDICIAL SIGLO XXI, PUEBLA A 16/08/18

C. DILIGENCIARIO

Lic. Eduardo Josue Gonzalez Perez

000508

San Luis Potosí, S.L.P., a 06 de julio de 2020

Carpeta de Investigación: CDI/FGE/D01/40170/19

Registro Único: D03-2019-048608
SECRETARÍA EJECUTIVA
ELECTORAL Y DE PARTICIPACIÓN CIUDADANA

14:39 hrs
RECIBIDO

LIC. MARTHA ELENA FLORES NIGO
AGENTE DEL MINISTERIO PÚBLICO DE LA UNIDAD
ESPECIALIZADA EN DELITOS PATRIMONIALES
PRESENTE.-

LIC. HÉCTOR AVILÉS FERNÁNDEZ, Secretario Ejecutivo del Consejo Estatal Electoral y de Participación Ciudadana, comparezco en calidad de Apoderado Legal para pleitos y cobranzas de la **MTRA. LAURA ELENA FONSECA LEAL**, Consejera Presidenta del Organismo Electoral ya referido, por medio de la presente y atendiendo la personalidad jurídica que acredito en autos de la carpeta de Investigación **CDI/FGE/D01/40170/19**, me permito solicitar de la manera más atenta lo siguiente:

Contemplando los trabajos realizados por la H. Representación a su cargo, me permito solicitar la inclusión y complementación en los diversos requerimientos a la Comisión Nacional Bancaria y de Valores, para que a su vez y por su conducto, solicite a la **Institución de Banca Múltiple Banco Azteca, S.A.** nueva información en relación a los movimientos bancarios de la cuenta con número de clave Interbancaria **127650013775895983** a nombre de **Leslie Paola de Gante**, en el periodo comprendido del 16 de diciembre de 2019 hasta la fecha actual, adjuntando lo que a continuación se describe:

1. Señale si existió en la cuenta con número de clave interbancaria **127650013775895983** a nombre de **Leslie Paola de Gante**, alguna transacción posterior al 16 de diciembre de 2019.

000509



2. De ser afirmativa la respuesta, señale a que instituciones bancarias se realizó el movimiento y especifique número de cuenta, monto, nombre de los titulares de esa cuenta o cuentas y domicilio de los titulares o beneficiarios.
3. De ser negativa la respuesta número uno, señale que tipo de movimientos presentó la cuenta con número de clave interbancaria 1276001875899082 a nombre de Leslie Paola de Gante, y si existió disposición en efectivo, adjunte la documentación con la que realizó la disposición y los montos.

**CONSEJO ESTATAL ELECTORAL
DE PARTICIPACIÓN CIUDADANA
SECRETARÍA EJECUTIVA**

Elo con la finalidad de abundar mas en los datos de la cuenta receptora y poder obtener información adicional que beneficie las líneas de investigación del presente asunto.

Por lo anteriormente expuesto a Usted **C. AGENTE DEL MINISTERIO PÚBLICO** atentamente solicito:

2

ÚNICO. Acordar de conformidad lo solicitado.

PROTESTO LO NECESARIO

LIC. HÉCTOR AVILÉS FERNÁNDEZ

Secretario Ejecutivo y Apoderado Legal para pleitos y cobranzas de la Mitra. Laura Elena Fonseca Leal, Consejera Presidenta del Consejo Estatal Electoral y de Participación Ciudadana.

000510

QUE EN LOS TÉRMINOS DEL ARTÍCULO 80 FRACCIÓN II INCISO r), DE LA LEY ELECTORAL DEL ESTADO, LA SUSCRITA CIUDADANA **MTRA. SILVIA DEL CARMEN MARTÍNEZ MÉNDEZ**, SECRETARIA EJECUTIVA DEL CONSEJO GENERAL DEL CONSEJO ESTATAL ELECTORAL Y DE PARTICIPACIÓN CIUDADANA,

CERTIFICA:

QUE EL PRESENTE INSTRUMENTO SE ENCUENTRA INTEGRADO 72 SETENTA Y DOS FOJAS ÚTILES, LAS CUALES COINCIDEN FIELMENTE CON LA COPIA CERTIFICADA DE SU ORIGINAL Y QUE OBRAN EN LOS ARCHIVOS DE LA DIRECCIÓN EJECUTIVA DE ASUNTOS JURÍDICOS DE ESTE ORGANISMO ELECTORAL.

LO QUE SE ASIENTA PARA CONSTANCIA A PETICIÓN DE LA PARTE INTERESADA, A LOS 15 QUINCE DÍAS DEL MES DE OCTUBRE DEL AÑO 2020 DOS MIL VEINTE EN LA CIUDAD DE SAN LUIS POTOSÍ, S.L.P.



MTRA. SILVIA DEL CARMEN MARTÍNEZ MÉNDEZ
SECRETARIA EJECUTIVA

000511

Ver síntesis completa.

Núm. de Expediente: **554/2020**

Fecha del Auto: **26/02/2021**

Fecha de publicación: **01/03/2021**

Síntesis:

San Luis Potosí, San Luis Potosí veintiséis de febrero de dos mil veintiuno. En primer término, téngase a la secretaria adscrita a este juzgado de distrito validando la coincidencia de contenido de las últimas actuaciones que obran en el expediente físico y el electrónico y se le requiere para que valide las subsecuentes; lo anterior, para los efectos legales consiguientes. Por otra parte, visto el oficio de cuenta que suscribe el actuario judicial adscrito al Juzgado Tercero de Distrito en Materia de Extinción de Dominio con Competencia en la República Mexicana y Especializado en Juicios Orales Mercantiles en el Primer Circuito, con residencia en la Ciudad de México, por el cual devuelve sin diligenciar, el exhorto 208/2020 (número de orden 208/2020) del índice de este Juzgado, por las razones expuestas en proveído de dieciocho de febrero del año en curso, emitido en el diverso exhorto 16/2021, de su índice; en consecuencia se ordena dar de baja dicha comunicación en el libro de comunicaciones oficiales enviadas.

Acúsele el recibo respectivo, vía Sistema de Integral de Seguimiento de Expedientes (SISE). En obvio de moratorias, con fundamento en los artículos 1071 y 1072 del Código de Comercio, y conforme lo dispone el tercer párrafo del artículo 158 de la Ley Orgánica del Poder Judicial Federal, toda vez que los domicilios del demandado *****, se encuentra ubicado en la Ciudad de México; gírese atento exhorto con los insertos necesarios al Juez de Distrito en Materia de Extinción de Dominio con Competencia en la República Mexicana Especializado en Juicios Orales Mercantiles, con residencia en la Ciudad de México, en turno, para que en auxilio de las labores de este Juzgado, ordene a quien

000512

consultar el expediente electrónico, de las cuales puede obtener reproducciones y allegarlas al órgano jurisdiccional para que sean certificadas; incluso se indica a la compareciente que el artículo 36, párrafo segundo, del Acuerdo General 12/2020, del Pleno del Consejo de la Judicatura Federal, establece que las personas autorizadas para consultar un expediente electrónico podrán descargar en sus equipos de cómputo copia de las constancias que obren en aquél, y cuando éstas incluyan la evidencia criptográfica, se considerarán como copias certificadas electrónicamente. Para ello, se le remite al apartado de exhortación contenido en el proveído de dos de diciembre de dos mil veinte, a fin de que, pueda solicitar la consulta del expediente electrónico, así como a recibir las notificaciones por esa vía; lo anterior, de conformidad con el artículo 22 del Acuerdo General 21/2020 del Pleno del Consejo de la Judicatura Federal. Notifíquese por lista electrónica a la parte actora; y, personalmente a la demandada al momento de su emplazamiento.

EL ELECTOR
EN CALIDAD DE
EXECUTIVA

000513

QUE, EN LOS TÉRMINOS DEL ARTÍCULO 74 FRACCIÓN II INCISO r), DE LA LEY ELECTORAL DEL ESTADO, LA SUSCRITA CIUDADANA MTRA. SILVIA DEL CARMEN MARTÍNEZ MÉNDEZ, SECRETARIA EJECUTIVA DEL CONSEJO GENERAL DEL CONSEJO ESTATAL ELECTORAL Y DE PARTICIPACIÓN CIUDADANA,

CERTIFICA:

QUE EL PRESENTE INSTRUMENTO SE ENCUENTRA INTEGRADO POR 02 DOS FOJAS ÚTILES, CON CONTENIDO POR AMBAS CARAS, LAS CUALES SON COPIA FIEL DEL ACUERDO DE FECHA 26 DE FEBRERO DE 2021, PUBLICADO EN ESTRADOS ELECTRÓNICOS EL 01 DE MARZO DE 2021 RESPECTO AL EXPEDIENTE NÚMERO 554/2020 EL CUAL SE ENCUENTRA VISIBLE EN EL SIGUIENTE LINK:

<https://www.dgepj.cjf.gob.mx/siseinternet/Actuaria/VerAcuerdo.aspx?listaAcOrd=3&listaCatOrg=3459&listaNeun=27358120&listaAsuld=1&listaExped=554/2020&listaFAuto=26/02/2021&listaFPublicacion=01/03/2021>

LO QUE SE ASIENTA PARA CONSTANCIA A PETICIÓN DE PARTE INTERESADA, A LOS 11 ONCE DÍAS DEL MES DE MARZO DEL AÑO 2021 DOS MIL VEINTIUNO, EN LA CIUDAD DE SAN LUIS POTOSÍ, S.L.P.

MTRA. SILVIA DEL CARMEN MARTÍNEZ MÉNDEZ
SECRETARIA EJECUTIVA

CONSEJO ESTATAL ELECTORAL
Y DE PARTICIPACIÓN CIUDADANA
SECRETARIA EJECUTIVA

000514

CUENTAS BANCARIAS

El saldo al 31 de diciembre del 2020, de las cuentas de efectivo y equivalentes se encuentra distribuido en las siguientes cuentas bancarias.

| BANCO | CUENTA | SUB-TOTAL | TOTAL |
|-------------------------------------|------------|--------------|--------------|
| Banorte Gasto Ordinario | 0840005143 | 101,605.68 | 2,601,605.69 |
| Banorte Inversión Gasto Ordinario | 098778284 | 2,500,000.01 | |
| Banorte PP y Apes | 0637808839 | 435,580.62 | 6,435,580.62 |
| Banorte Inversión PP y APES | 0503097824 | 6,000,000.00 | |
| Banorte Proceso Electoral 2017-2018 | 0594441067 | 197,828.47 | 197,828.47 |
| Bancomer Gasto Ordinario | 0452322056 | 0.00 | 7,523,404.09 |
| Bancomer Inversión Gasto Ordinario | 2050777196 | 7,523,404.09 | |

Los siguientes saldos bancarios al 31 de Diciembre del 2020, corresponden a los fondos creados para un fin específico:

| NOMBRE FONDO | BANCO | CUENTA | SUB-TOTAL | TOTAL |
|--------------------------|---------|------------|--------------|--------------|
| 1.Fondo Pasivo Laboral | Banorte | 858612484 | 362,118.26 | 5,180,134.26 |
| Inversión Pasivo Laboral | | 0503308487 | 4,818,016.00 | |

000515

| | | | | |
|---|----------|--------------|--------------|----------------------|
| Fortalecimiento de la Cultura Cívica art.82 Ley Anterior | | 0118322783 | 28,966.33 | |
| Inversión Cultura Cívica Art.82 | Bancomer | | | 2,603,966.33 |
| | | 2046652824 | 2,575,000.00 | |
| 3.Fondo para pago de Prima de Antigüedad del Personal | | 0104368088 | 0.00 | |
| Inversión Fondo para pago de Prima de Antigüedad del Personal | Bancomer | | | 630,697.34 |
| | | 2046648436 | 630,697.34 | |
| 4.Fondo para Provisiones a Largo Plazo Art.37 LEE | | 0104367235 | 290,507.73 | |
| Inversión para Provisiones a Largo Plazo Art. 37 LEE | Bancomer | | | 4,716,507.73 |
| | | 2046653235 | 4,426,000.00 | |
| | | TOTAL | | 29,889,724.53 |

***1.Fondo Pasivo Laboral:** Este Fondo está destinado para las indemnizaciones o liquidaciones del personal del Consejo Estatal Electoral y de Participación Ciudadana consideradas en el manual de remuneraciones vigente.

***2.Fondo Fortalecimiento de la Cultura Cívica Art. 82 Ley Electoral de 2011 (Aprobada el 29 de junio de 2011):** Este fondo se creó con los Ingresos que el Consejo Estatal Electoral y de Participación Ciudadana, que por concepto de multas impuestas a los partidos políticos, y demás infractores a la legislación electoral, deben destinarse al Fortalecimiento de la Cultura Cívica y a la Participación democrática de la ciudadanía, como lo señala el artículo 82 de la Ley Electoral anterior.

000510

***3. Fondo Para Pago de Prima de Antigüedad del Personal:** Este Fondo está destinado para el pago de prima de antigüedad del personal del Consejo Estatal Electoral y de Participación Ciudadana señalado en el Manual de Remuneraciones de los Trabajadores en el punto 8 inciso a) numeral 11.

***4. Fondo para Provisiones a Largo Plazo Art.37 LEE Vigente:** Fondo destinado a cumplir con la obligación contenida en el Art. 42 de la LEE, el cual señala: “El Consejo destinara como mínimo el cinco por ciento de su presupuesto anual al fortalecimiento de la cultura cívica dirigida a jóvenes con perspectiva de género, así como para la capacitación y formación permanente en la materia de todo el personal que integra su estructura orgánica”.

Inversiones Temporales Sin Riesgo

El Consejo Estatal Electoral y de Participación Ciudadana al 31 de Diciembre del 2020 tiene Invertidos en Mesa de Dinero los recursos provenientes de las Participaciones, Aportaciones y Transferencias de la Secretaria de Finanzas, así como de las multas impuestas a los partidos políticos, y demás infractores a la legislación electoral.

A continuación se detalla las inversiones temporales del CEEPAC.

| No. De Contrato | Monto |
|------------------------|----------------------|
| Contrato 0098778284 | 2,500,000.01 |
| Contrato 0503097824 | 6,000,000.00 |
| Contrato 0503308487 | 4,818,016.00 |
| Contrato 2050777196 | 7,523,404.09 |
| Contrato 2046652824 | 2,575,000.00 |
| Contrato 2046648436 | 630,697.34 |
| Contrato 2046653235 | 4,426,000.00 |
| TOTAL | 28,473,117.44 |

000517



Evaluación del desempeño

Indicadores de Gestión

1er Trimestre 2020

000518

RESUMEN EJECUTIVO DE LA EVALUACION DEL DESEMPEÑO

PRIMER TRIMESTRE

EJERCICIO FISCAL 2020

1. INTRODUCCION

En cumplimiento a lo dispuesto en la Ley de Presupuesto y Responsabilidad Hacendaria del Estado y Municipios de San Luis Potosí, en sus artículos 78 y 79, se elaboró el informe correspondiente al primer trimestre del ejercicio 2020, sobre los resultados y avances de ejecución de los programas del Consejo Estatal Electoral y de Participación Ciudadana de San Luis Potosí.

El informe está integrado básicamente por:

- Quince programas presupuestarios del gasto ordinario para el ejercicio 2020.
- Los lineamientos utilizados para su evaluación.
- La Matriz de Indicadores de Resultados global con el resultado de la evaluación del primer trimestre
- Conclusiones.

El sistema de evaluación del desempeño (SED) tiene como propósito valorar y verificar el grado de cumplimiento de las metas y objetivos de los programas, con la finalidad de recomendar futuras asignaciones presupuestales así como promover acciones de mejora de gestión, para el óptimo aprovechamiento de los recursos de que dispone el organismo electoral.

El SED realiza el seguimiento y la evaluación sistemática de los programas con el fin de contribuir a la consecución de los objetivos establecidos en el Plan Estratégico Institucional 2016-2026, así como los objetivos propuestos en el Plan Estatal de Desarrollo 2015-2021.

Los quince programas del Consejo Estatal Electoral, están alineados estratégicamente con el Plan Estatal de Desarrollo en el eje rector 5: San Luis con un Buen Gobierno, en la vertiente 5.1 Gobernabilidad, y al programa presupuestario PP05.36 Vinculación con Organismos Autónomos, contribuyendo en el logro del objetivo de fortalecer la cultura democrática mediante una mayor participación ciudadana y la construcción de agendas, a través de las cuales se desarrollarán mecanismos para consolidar la gobernabilidad democrática y fortalecer la coordinación con las diferentes fuerzas políticas y organismos de la sociedad civil, a fin de enriquecer la democracia

participativa, mantener el orden, la paz social, elevar las capacidades técnicas, financieras y operativas en favor del desarrollo sostenible del Estado.

2. ANTECEDENTES

El día 23 de enero de 2019, se aprobó en la Comisión Permanente de Administración y Finanzas del Consejo Estatal Electoral, la integración del grupo de trabajo de Planeación del Presupuesto, con la finalidad de cumplir con las obligaciones en materia de presupuesto y rendición de cuentas.

El día 29 de enero de 2020, se presentó en el Pleno del Consejo Estatal Electoral y de Participación Ciudadana la primera adecuación al presupuesto de egresos para el ejercicio 2020, asumiendo el compromiso institucional de establecer procesos objetivos de planeación, ejecución y evaluación de sus actividades, a través de la articulación de mecanismos de análisis auto crítico de las acciones y problemáticas abordadas por cada una de las áreas del Consejo, como medios para cumplir con los objetivos que les son propios.

Este nuevo modelo de presupuestación que responde, entre otras, a las obligaciones legales que se imponen al Consejo desde la Ley de Planeación del estado y municipios de San Luis Potosí, a través de mecanismos para incrementar la eficacia y eficiencia de los entes de la administración pública, como lo son la planeación estratégica y el establecimiento de indicadores para medir la gestión del organismo, a fin de evaluar el desempeño de las áreas y servidores públicos integrantes del Consejo, así como los programas y metas que les son propios.

El día 29 de enero de 2020, se presentó en el Pleno del Organismo el Plan de trabajo de la presidencia para el ejercicio 2020, en el cual se incluyeron los programas presupuestarios que se señalan en el presente documento.

3. PROGRAMAS DEL CONSEJO ESTATAL ELECTORAL Y DE PARTICIPACION CIUDADANA:

1. PROGRAMA DE ANALISIS NORMATIVO Y DESARROLLO DE DOCUMENTACIÓN ELECTORAL
2. PROGRAMA DE ADMINISTRACION DE RECURSOS INSTITUCIONALES
3. PROGRAMA JURIDICO DE ASESORAMIENTO, ATENCION Y SEGUIMIENTO
4. PROGRAMA PARA LA ADMINISTRACION DEL PERSONAL ELECTORAL
5. PROGRAMA DE GESTIÓN DE RECURSOS MATERIALES
6. PROGRAMA DE CONSERVACION Y ADMINISTRACION DOCUMENTAL

7. PROGRAMA DE FISCALIZACIÓN
8. PROGRAMA DE GESTION DE PRERROGATIVAS
9. PROGRAMA DE ACCESO A LA INFORMACIÓN, TRANSPARENCIA Y PROTECCION DE DATOS PERSONALES
10. PROGRAMA DE EDUCACIÓN CIVICA Y PARTICIPACION CIUDADANA
11. PROGRAMA DE GESTION INFORMATICA, INFRAESTRUCTURA Y CONECTIVIDAD
12. PROGRAMA DE COMUNICACIÓN Y ATENCIÓN A MEDIOS
13. PROGRAMA DE DIFUSION DE IGUALDAD DE GÉNERO Y PREVENCIÓN DE VIOLENCIA POLITICA
14. PROGRAMA DE GESTIÓN Y SEGUIMIENTO FINANCIERO
15. PROGRAMA DE FISCALIZACION DE CONTROL ADMINISTRATIVO DE LOS RECURSOS Y RESPONSABILIDADES DEL CEEPAC.

Es relevante mencionar que el Programa de Fiscalización de Control Administrativo de los Recursos y Responsabilidades de la Contraloría Interna se incluye en este informe solamente para fines de difusión, toda vez que la Ley Electoral, en su artículo 82, dota al órgano de control interno de "autonomía técnica y de gestión", motivo por el cual no fue sujeto a evaluación.

4. FINES INSTITUCIONALES DE LOS PROGRAMAS:

- Contribuir al desarrollo de la vida democrática.
- Contribuir al fortalecimiento del régimen de partidos políticos.
- Garantizar a los ciudadanos el ejercicio de los derechos político-electorales y vigilar el cumplimiento de sus obligaciones, en el ámbito de sus atribuciones.
- Garantizar la celebración periódica y pacífica de las elecciones para renovar a los integrantes del Poder Legislativo, del titular del Poder Ejecutivo y los integrantes de los Ayuntamientos, en el ámbito de sus atribuciones.
- Promover el voto y velar por la autenticidad y efectividad del sufragio.
- Coadyuvar en la promoción y difusión de la cultura política democrática.
- Coadyuvar y, en su caso, llevar a cabo la organización, desarrollo y vigilancia de las elecciones de las autoridades auxiliares municipales, con cargo al ayuntamiento respectivo, previa suscripción del convenio correspondiente.
- Organizar, desarrollar y vigilar los procesos de participación ciudadana

5. FINES ESPECÍFICOS DE LOS PROGRAMAS ORDINARIOS PARA EL EJERCICIO 2020.

- Llevar a cabo la consolidación de las Normas y Procedimientos Administrativos para lograr la eficiencia.

- Buscar la consolidación del SPEN en el CEEPAC, iniciando con las plazas del servicio ocupadas.
- Llevar a cabo los procedimientos necesarios para proporcionar las herramientas básicas para el desempeño de las funciones, anteponiendo la eficacia en el gasto.
- Contribuir a una adecuada programación, presupuestación, ejecución, registro, información y evaluación del gasto público que permita cumplir con los objetivos institucionales a través del uso eficiente de los recursos humanos y materiales.
- Implementar adecuadamente las actividades institucionales, logrando así resultados que cumplan los objetivos del CEEPAC y que sean aceptados por cada uno de los actores involucrados.
- Promover una cultura cívico democrática que impulse la formación de una ciudadanía activa e integral para fomentar el conocimiento de los valores, principios y derechos democráticos, la participación en los diversos ámbitos de la vida colectiva y los asuntos públicos en el estado de San Luis Potosí, contribuyendo a la resolución de asuntos de interés común e implementando programas formativos, proyectos e investigaciones.
- Brindar asesoría a los ciudadanos, partidos políticos, asociaciones políticas sobre sus derechos y acceso a las prerrogativas en materia electoral.
- Dotar de certeza normativa a los procedimientos que realiza la Unidad de Fiscalización, a través de un marco reglamentario propio que sea adecuado y la adecuada dinámica de interacción entre la Unidad y los sujetos obligados.
- Brindar asesoría jurídica de calidad y gestión de proyectos jurídicos debidamente fundados y motivados que generen certeza en las determinaciones del Consejo.
- Reducir el riesgo de incumplimiento por parte de los servidores públicos de la normatividad aplicable en el uso de los recursos o en el desempeño de sus funciones.
- Estar a la vanguardia de las tecnologías de la información para permitir realizar un trabajo eficaz y eficiente a cada una de las áreas que tiene el organismo electoral local.
- Contribuir en la generación de identidad institucional del CEEPAC como un referente nacional de la actividad electoral, la participación ciudadana y la cultura política, a través de una adecuada difusión.
- Contribuir a la consolidación del sistema democrático mediante el respeto, protección y garantía de los derechos de acceso a la información y a la protección de datos personales
- Contribuir con el establecimiento de un modelo de calidad y modernidad administrativa mediante el funcionamiento eficiente del archivo de concentración.
- Transversalizar la perspectiva de igualdad de género, prevención de la violencia política y no discriminación, contribuyendo así, a garantizar el ejercicio de los derechos humanos, propios de una cultura democrática.

6. LINEAMIENTOS GENERALES PARA LA EVALUACIÓN DE LOS PROGRAMAS DEL CEEPAC:

000522

- Este Organismo empleó la metodología del Marco Lógico que derivó en un Presupuesto basado en Resultados (PbR), considerando los objetivos establecidos en el Plan Estatal de Desarrollo 2015-2021 a fin de vincular la asignación de los recursos con resultados tangibles de beneficio para la ciudadanía.
- Con base en la Metodología del Marco Lógico (MML), herramienta que facilita el proceso de conceptualización, diseño, ejecución y evaluación de programas y proyectos, cuyo análisis se centra en la orientación por objetivos, permite uniformar la terminología, y establecer un formato general para presentar la MIR de manera estructurada.
- La Matriz de Indicadores de Resultados (MIR) se elabora con base en la MML, es un instrumento para construir de forma ordenada los objetivos, indicadores y metas para cada programa presupuestario, esto facilita el análisis, monitoreo, seguimiento y evaluación del gasto asignado, además de que se traduce en un mapeo de los procesos, los productos, los resultados y los impactos de cada programa presupuestario.

El análisis sistemático y objetivo de los programas nos lleva a una evaluación que tiene como finalidad determinar la pertinencia y el logro de sus objetivos y metas, así como su eficiencia, eficacia, calidad y resultados.

En el marco del sistema de evaluación del desempeño, se analizan los problemas específicos y sus implicaciones, además de que se generan recomendaciones para mejorar su diseño, operación e impacto.

Teniendo entre sus objetivos:

- La verificación y monitoreo del cumplimiento de metas y objetivos, con base en indicadores estratégicos y de gestión que permitan conocer los resultados de los programas.
- Vincular la planeación, programación, presupuestación, seguimiento, ejercicio de los recursos y la evaluación de las políticas públicas y los programas presupuestarios.

7. FASES DE LA EVALUACIÓN DEL DESEMPEÑO:

- a) Reuniones de la coordinadora y secretaria técnica del grupo de trabajo de planeación con cada una de las direcciones y unidades, para revisión y ajustes con base en el presupuesto autorizado de las matrices de indicadores de resultados.
- b) Solicitud a las unidades responsables de los programas presupuestarios de las MIR, calendarización, anexos y evidencias.

- c) Recepción de información y documentación.
- d) Concentrado de la información y verificación de la evidencia presentada.
- e) Análisis de la información y llenado del formato “reporte del programa de evaluación al desempeño”.
- f) Elaboración del proyecto del resumen ejecutivo de la evaluación del desempeño.
- g) Presentación al grupo de trabajo de planeación del proyecto del resumen ejecutivo de la evaluación del desempeño.
- h) Emisión de sugerencias y recomendaciones a las direcciones y unidades del organismo electoral.
- i) Entrega del informe al secretario ejecutivo del Consejo Estatal Electoral y de Participación Ciudadana.

8. RESULTADOS DE LA EVALUACIÓN

Fueron presentados 14 informes con los resultados de la ejecución de los programas presupuestarios correspondientes al primer trimestre y su evidencia para llevar a cabo la evaluación del desempeño.

Así mismo, se nos dio a conocer por parte del Órgano de Control Interno su programa con la información del primer trimestre de los indicadores que permitan rendir cuentas de los objetivos y resultados de la Contraloría, el cual fue elaborado conforme a la Metodología del Marco Lógico.

Los resultados se muestran en el siguiente reporte general:

000524

| REPORTE GENERAL DE EVALUACION AL DESEMPEÑO | | | | |
|--|---|-------------|----------------|-------------|
| VERIFICACION PERIODICA: Trimestral PERIODO QUE CORRESPONDE: 1er trimestre 2020 FECHA DEL INFORME: 6 MAYO 2020 | | | | |
|  | | | | |
| RESULTADOS DE LA EJECUCION DE LOS PROGRAMAS , CON BASE EN EL SISTEMA DE EVALUACION DEL DESEMPEÑO | | | | |
| EVALUACION DEL CUMPLIMIENTO DE LOS ELEMENTOS DE LA MIR | | | | |
| 1 | Fin | PONDERACION | VALORS% | RESULTADO |
| 1.1 | la matriz cuenta con la descripción del objetivo a nivel de Fin | 0.2 | 20% | 20% |
| 1.2 | El fin esta alineado al plan estratégico del CEEPAC | 0.07 | 7.00% | 7% |
| 1.3. | El fin esta alineado al plan estratégico del Estado de San Luis Potosí | 0.06 | 6.00% | 6% |
| 2 | Propósito | 0.35 | 35% | 34% |
| 2.1 | La matriz cuenta con la descripción del objetivo a nivel de propósito | 0.06 | 6.00% | 6% |
| 2.2 | La matriz cuenta con indicadores a este nivel de objetivo. | 0.06 | 6.00% | 6% |
| 2.3 | Los indicadores de Propósito tienen especificada su método de cálculo | 0.06 | 6.00% | 6% |
| 2.4 | Los indicadores de Propósito tienen especificada su frecuencia de medición | 0.06 | 6.00% | 6% |
| 2.5 | la matriz tiene especificados los medios de verificación para cada uno de los indicadores a nivel de propósito. | 0.06 | 6.00% | 6% |
| 2.6 | La matriz tiene especificados los supuestos a nivel de Propósito que permiten cumplir con el Fin. | 0.05 | 5.00% | 4% |
| 3 | Componentes | 0.3 | 30% | 29% |
| 3.1 | La matriz tiene especificados los Componentes. | 0.06 | 6.00% | 6% |
| 3.2 | La matriz cuenta con indicadores para cada uno de sus componentes | 0.06 | 6.00% | 6% |
| 3.3 | los indicadores de Componentes tienen especificada su método de cálculo | 0.06 | 6.00% | 6% |
| 3.4 | los indicadores de Componentes tienen especificada su frecuencia de medición | 0.06 | 6.00% | 6% |
| 3.5 | La matriz tiene especificados los supuestos a nivel de Componentes que permiten cumplir con el Propósito | 0.06 | 6.00% | 5% |
| 4 | Actividades | 0.15 | 15% | 15% |
| 4.1 | La matriz tiene especificadas las Actividades correspondientes a cada Componente | 0.15 | 15.00% | 15% |
| TOTAL 4 RUBROS DE CUMPLIMIENTO | | 1 | 100% | 98% |
| RUBROS DE EVALUACION LOGICA INTERNA DE LA MIR: | | | | |
| 1 | Lógica Vertical | 1 | 100.00% | 100% |
| 1.1 | Las actividades detalladas son las necesarias y suficientes para producir y/o entregar cada componente | 0.2 | 20.00% | 20% |
| 1.2 | Los componentes son los necesarios y suficientes para lograr el propósito del programa | 0.2 | 20.00% | 20% |
| 1.3 | El propósito es único | 0.2 | 20.00% | 20% |
| 1.4 | Es razonable esperar que el logro del Propósito implique una contribución significativa al logro del fin | 0.2 | 20.00% | 20% |
| 1.5 | Existe duplicidad entre los cuatro niveles de objetivos(mismo objetivo en dos niveles con distintas palabras) | 0.2 | 20.00% | 20% |
| TOTAL 1 RUBRO LA LOGICA INTERNA DE LA MIR. | | 1 | 100.00% | 100% |
| EVIDENCIA DE CUMPLIMIENTO DE OBJETIVOS TRIMESTRALES | | 1 | 100% | 95% |
| RESULTADO FINAL 3 RUBROS DE EVALUACION | | | | 98% |

SEMAFORIZACIÓN

| PORCENTAJE DE ACUERDO AL NUMERO DE CRITERIOS | SEMAFORO | DESEMPEÑO |
|--|----------|------------|
| 81-100 | | ÓPTIMO |
| 61-80 | | BUENO |
| 41-60 | | REGULAR |
| 21-40 | | DEFICIENTE |
| 0-20 | | PESIMO |

| | | |
|--------------------------------|--|--------|
| Desempeño del primer trimestre | | Óptimo |
|--------------------------------|--|--------|

9. SEGUIMIENTO:

Durante el ejercicio 2020, continuaremos trabajando con este método, mediante la capacitación y asesoramiento encaminado al conocimiento, fortalecimiento y aplicación de la misma.

Es importante señalar que el presupuesto del ejercicio fiscal 2020, aprobado en el decreto 0440 Ley de Egresos del Estado de San Luis Potosí, se realizó bajo esta metodología, por lo que la evaluación está alineada a los programas financiados con recursos Estatales, en el marco del Plan Estatal de Desarrollo.

10. CONCLUSIONES

Se fortaleció el sistema democrático obteniendo avances importantes en:

- La elaboración del calendario operativo de la Dirección Ejecutiva de Acción Electoral para el proceso electoral 2020 - 2021.
- La celebración de mesas de estudio para la elaboración de los CRITERIOS GENERALES DE INSTALACIÓN DE CDE Y CME, del CALENDARIO DE SESIONES DE CDE Y CME, del PROCEDIMIENTO DE SELECCION DE INMUEBLES PARA INSTALAR CDE Y CME, del PROCEDIMIENTO DE EVALUACIÓN A INTEGRANTES DE CDE Y CME, y del PROCEDIMIENTO DE VOTO DE LOS POTOSINOS EN EL EXTRANJERO.
- La elaboración el procedimiento de Reclutamiento y Selección al personal eventual del Organismo.
- La realización de los foros a la reforma electoral celebrados en los municipios de Matehuala, Rioverde, Tamazunchale, Ciudad Valles y San Luis Potosí, todos de la entidad federativa, y remisión de las relatorías al H. Congreso del Estado de San Luis Potosí.

- La actualización de los instrumentos de control y consulta archivística, y realización de cursos de capacitación para el personal involucrado, obteniendo así una mejora continua en la estandarización de los procesos correspondientes.
- La gestión de los recursos materiales para proveer a todas las unidades y órganos del consejo, de las herramientas necesarias para el desempeño de sus funciones.
- La asistencia a cursos de capacitación para personal de la Unidad de Fiscalización, sobre sus funciones en el desarrollo de los procedimientos que les son inherentes.
- La verificación puntual de la Plataforma Estatal de Transparencia, a fin de cumplir en tiempo y forma con las obligaciones de transparencia.
- La elaboración de los programas de participación ciudadana y educación cívica.
- La promoción de la cultura cívica participativa a través de la actividad "Cuenta Cuentos".
- La presentación del Panel "Importancia de los derechos políticos de los pueblos originarios".
- La capacitación a integrantes de las Juntas de Mejoras, convocada por el Ayuntamiento de Tamuín, San Luis Potosí.
- Llevar a cabo las pláticas informativas con el alumnado respecto a los derechos de los jóvenes, la importancia de la participación ciudadana, el proceso electoral 2021, en instituciones educativas como COBACH y el CECyTE.
- El diseño, programación e implementación del sistema de Registro de aspirantes para CME – CDE.
- La implementación, seguimiento y soporte del sistema de Paridad de género.
- La actualización, seguimiento y soporte del sistema de Monitoreo de medios.
- La implementación del sistema de la reforma electoral.
- La planeación, desarrollo e Implementación de Campañas de Identidad del CEEPAC, como las campañas Con Igualdad si, La fuerza de la democracia, y tu participación es la fuerza de la democracia.
- El fortalecimiento de sitio web y redes sociales del CEEPAC.
- La elaboración y edición de la Revista Vocees, órgano informativo del CEEPAC.
- La realización de Capacitaciones y Eventos Conmemorativos en materia de igualdad de género y no discriminación, como la presentación de los Diálogos de Participación Política de la Mujer.
- El desarrollo de campañas de prevención acerca de la igualdad de género y no discriminación en la participación política.

San Luis Potosí al 06 de mayo de 2020

000527

REPORTE DEL PROGRAMA DE EVALUACION AL DESEMPEÑO



VERIFICACION PERIODICA: Trimestral
 PERIODO QUE CORRESPONDE: 1er trimestre 2020
 FECHA DEL INFORME: 6 MAYO 2020

PROGRAMA QUE SE EVALUA: PROGRAMA DE ACCESO A LA INFORMACIÓN, TRANSPARENCIA Y PROTECCION DE DATOS PERSONALES
 RESULTADOS DE LA EJECUCION DE LOS PROGRAMAS , CON BASE EN EL SISTEMA DE EVALUACION DEL DESEMPEÑO

| EVALUACION DEL CUMPLIMIENTO DE LOS ELEMENTOS DE LA MATRIZ DE INDICADORES | | PONDERACION | VALOR% | RESULTADO |
|--|---|-------------|----------------|----------------|
| 1 | Fin | 0.2 | 20% | 20.00% |
| 1.1 | la matriz cuenta con la descripción del objetivo a nivel de Fin | 0.07 | 7.00% | 7.00% |
| 1.2 | El fin esta alineado al plan estratégico del CEEPAC | 0.07 | 7.00% | 7.00% |
| 1.3. | El fin esta alineado al plan estratégico del Estado de San Luis Potosí | 0.06 | 6.00% | 6.00% |
| 2 | Propósito | 0.35 | 35% | 35.00% |
| 2.1 | La matriz cuenta con la descripción del objetivo a nivel de propósito | 0.06 | 6.00% | 6.00% |
| 2.2 | La matriz cuenta con indicadores a este nivel de objetivo. | 0.06 | 6.00% | 6.00% |
| 2.3 | Los indicadores de Propósito tienen especificada su método de cálculo | 0.06 | 6.00% | 6.00% |
| 2.4 | Los indicadores de Propósito tienen especificada su frecuencia de medición | 0.06 | 6.00% | 6.00% |
| 2.5 | la matriz tiene especificados los medios de verificación para cada uno de los indicadores a nivel de propósito. | 0.06 | 6.00% | 6.00% |
| 2.6 | La matriz tiene especificados los supuestos a nivel de Propósito que permiten cumplir con el Fin. | 0.05 | 5.00% | 5.00% |
| 3 | Componentes | 0.3 | 30% | 30.00% |
| 3.1 | La matriz tiene especificados los Componentes. | 0.06 | 6.00% | 6.00% |
| 3.2 | La matriz cuenta con indicadores para cada uno de sus componentes | 0.06 | 6.00% | 6.00% |
| 3.3 | los indicadores de Componentes tienen especificada su método de cálculo | 0.06 | 6.00% | 6.00% |
| 3.4 | los indicadores de Componentes tienen especificada su frecuencia de medición | 0.06 | 6.00% | 6.00% |
| 3.5 | La matriz tiene especificados los supuestos a nivel de Componentes que permiten cumplir con el Propósito | 0.06 | 6.00% | 6.00% |
| 4 | Actividades | 0.15 | 15% | 15.00% |
| 4.1 | La matriz tiene especificadas las Actividades correspondientes a cada Componente | 0.15 | 15.00% | 15.00% |
| TOTAL 4 RUBROS DE CUMPLIMIENTO | | 1 | 100% | 100.00% |
| RUBROS DE EVALUACION LOGICA INTERNA DE LA MIR: | | | | |
| 1 | Lógica Vertical | 1 | 100.00% | 100.00% |
| 1.1 | Las actividades detalladas son las necesarias y suficientes para producir y/o entregar cada componente | 0.2 | 20.00% | 20.00% |
| 1.2 | Los componentes son los necesarios y suficientes para lograr el propósito del programa | 0.2 | 20.00% | 20.00% |
| 1.3 | El propósito es único | 0.2 | 20.00% | 20.00% |
| 1.4 | Es razonable esperar que el logro del Propósito implique una contribución significativa al logro del fin | 0.2 | 20.00% | 20.00% |
| 1.5 | Existe duplicidad entre los cuatro niveles de objetivos(mismo objetivo en dos niveles con distintas palabras) | 0.2 | 20.00% | 20.00% |
| TOTAL 1 RUBRO LA LOGICA INTERNA DE LA MIR. | | 1 | 100.00% | 100.00% |
| EVIDENCIA DE CUMPLIMIENTO DE OBJETIVOS 3/3 META trimestral | | 1 | ##### | 100.00% |
| RESULTADO FINAL 3 RUBROS DE EVALUACION | | | | 100.00% |

Notas:

*Presentó evidencia de las actividades manifestadas en el primer trimestre, sin embargo no se realizó una auditoria a las mismas

** Programa con presupuesto cero.

000528

REPORTE DEL PROGRAMA DE EVALUACION AL DESEMPEÑO



VERIFICACION PERIODICA: Trimestral
 PERIODO QUE CORRESPONDE: 1er trimestre 2020
 FECHA DEL INFORME: 06 MAYO 2020

PROGRAMA QUE SE EVALUA: PROGRAMA DE GESTIÓN INFORMÁTICA, INFRAESTRUCTURA Y CONECTIVIDAD.

RESULTADOS DE LA EJECUCION DE LOS PROGRAMAS , CON BASE EN EL SISTEMA DE EVALUACION DEL DESEMPEÑO

| EVALUACION DEL CUMPLIMIENTO DE LOS ELEMENTOS DE LA MATRIZ DE INDICADORES | | PONDERACION | VALOR% | RESULTADO |
|--|---|-------------|----------------|----------------|
| 1 | Fin | 0.2 | 20% | 20.00% |
| 1.1 | la matriz cuenta con la descripción del objetivo a nivel de Fin | 0.07 | 7.00% | 7.00% |
| 1.2 | El fin esta alineado al plan estratégico del CEEPAC | 0.07 | 7.00% | 7.00% |
| 1.3. | El fin esta alineado al plan estratégico del Estado de San Luis Potosí | 0.06 | 6.00% | 6.00% |
| 2 | Propósito | 0.35 | 35% | 35.00% |
| 2.1 | La matriz cuenta con la descripción del objetivo a nivel de propósito | 0.06 | 6.00% | 6.00% |
| 2.2 | la matriz cuenta con indicadores a este nivel de objetivo. | 0.06 | 6.00% | 6.00% |
| 2.3 | Los indicadores de Propósito tienen especificada su método de cálculo | 0.06 | 6.00% | 6.00% |
| 2.4 | Los indicadores de Propósito tienen especificada su frecuencia de medición | 0.06 | 6.00% | 6.00% |
| 2.5 | la matriz tiene especificados los medios de verificación para cada uno de los indicadores a nivel de propósito. | 0.06 | 6.00% | 6.00% |
| 2.6 | La matriz tiene especificados los supuestos a nivel de Propósito que permiten cumplir con el Fin. | 0.05 | 5.00% | 5.00% |
| 3 | Componentes | 0.3 | 30% | 30.00% |
| 3.1 | La matriz tiene especificados los Componentes. | 0.06 | 6.00% | 6.00% |
| 3.2 | La matriz cuenta con indicadores para cada uno de sus componentes | 0.06 | 6.00% | 6.00% |
| 3.3 | los indicadores de Componentes tienen especificada su método de cálculo | 0.06 | 6.00% | 6.00% |
| 3.4 | los indicadores de Componentes tienen especificada su frecuencia de medición | 0.06 | 6.00% | 6.00% |
| 3.5 | La matriz tiene especificados los supuestos a nivel de Componentes que permiten cumplir con el Propósito | 0.06 | 6.00% | 6.00% |
| 4 | Actividades | 0.15 | 15% | 15.00% |
| 4.1 | La matriz tiene especificadas las Actividades correspondientes a cada Componente | 0.15 | 15.00% | 15.00% |
| TOTAL 4 RUBROS DE CUMPLIMIENTO | | 1 | 100% | 100.00% |
| RUBROS DE EVALUACION LOGICA INTERNA DE LA MIR: | | | | |
| 1 | Lógica Vertical | 1 | 100.00% | 100.00% |
| 1.1 | Las actividades detalladas son las necesarias y suficientes para producir y/o entregar cada componente | 0.2 | 20.00% | 20.00% |
| 1.2 | Los componentes son los necesarios y suficientes para lograr el propósito del programa | 0.2 | 20.00% | 20.00% |
| 1.3 | El propósito es único | 0.2 | 20.00% | 20.00% |
| 1.4 | Es razonable esperar que el logro del Propósito implique una contribución significativa al logro del fin | 0.2 | 20.00% | 20.00% |
| 1.5 | Existe duplicidad entre los cuatro niveles de objetivos(mismo objetivo en dos niveles con distintas palabras) | 0.2 | 20.00% | 20.00% |
| TOTAL 1 RUBRO LA LOGICA INTERNA DE LA MIR. | | 1 | 100.00% | 100.00% |
| EVIDENCIA DE CUMPLIMIENTO DE OBJETIVOS 7/8 METAS trimestrales | | 1 | 100% | 88.00% |
| RESULTADO FINAL 3 RUBROS DE EVALUACION | | | | 96.00% |

Notas:

*Presentó evidencia de las actividades manifestadas en el primer trimestre, sin embargo no se realizó una auditoria de las mismas

El presupuesto de gasto ordinario aprobado corresponde a la cantidad de \$621,085.20 , de cual se ha devengado la cantidad de \$14,881.67 (2.40%); por lo que se recomienda que revise sus actividades a fin de que ejecute el presupuesto solicitado conforme a su plan de trabajo.

000529

REPORTE GENERAL DE EVALUACION AL DESEMPEÑO

VERIFICACION PERIODICA: Trimestral
 PERIODO QUE CORRESPONDE: 1er trimestre 2020
 FECHA DEL INFORME: 6 MAYO 2020



RESULTADOS DE LA EJECUCION DE LOS PROGRAMAS , CON BASE EN EL SISTEMA DE EVALUACION DEL DESEMPEÑO

EVALUACION DEL CUMPLIMIENTO DE LOS ELEMENTOS DE LA MIR

| 1 | Fin | PONDERACION | VALOR% | RESULTADO |
|---------------------------------------|---|-------------|-------------|------------|
| 1.1 | la matriz cuenta con la descripción del objetivo a nivel de Fin | 0.2 | 20% | 20% |
| 1.2 | El fin esta alineado al plan estratégico del CEEPAC | 0.07 | 7.00% | 7% |
| 1.3 | El fin esta alineado al plan estratégico del Estado de San Luis Potosí | 0.07 | 7.00% | 7% |
| 2 | Propósito | 0.06 | 6.00% | 6% |
| 2.1 | La matriz cuenta con la descripción del objetivo a nivel de propósito | 0.35 | 35% | 34% |
| 2.2 | La matriz cuenta con indicadores a este nivel de objetivo. | 0.06 | 6.00% | 6% |
| 2.3 | Los indicadores de Propósito tienen especificada su método de cálculo | 0.06 | 6.00% | 6% |
| 2.4 | Los indicadores de Propósito tienen especificada su frecuencia de medición | 0.06 | 6.00% | 6% |
| 2.5 | la matriz tiene especificados los medios de verificación para cada uno de los indicadores a nivel de propósito. | 0.06 | 6.00% | 6% |
| 2.6 | La matriz tiene especificados los supuestos a nivel de Propósito que permiten cumplir con el Fin. | 0.06 | 6.00% | 6% |
| 3 | Componentes | 0.05 | 5.00% | 4% |
| 3.1 | La matriz tiene especificados los Componentes. | 0.3 | 30% | 29% |
| 3.2 | La matriz cuenta con indicadores para cada uno de sus componentes | 0.06 | 6.00% | 6% |
| 3.3 | los indicadores de Componentes tienen especificada su método de cálculo | 0.06 | 6.00% | 6% |
| 3.4 | los indicadores de Componentes tienen especificada su frecuencia de medición | 0.06 | 6.00% | 6% |
| 3.5 | La matriz tiene especificados los supuestos a nivel de Componentes que permiten cumplir con el Propósito | 0.06 | 6.00% | 5% |
| 4 | Actividades | 0.15 | 15% | 15% |
| 4.1 | La matriz tiene especificadas las Actividades correspondientes a cada Componente | 0.15 | 15.00% | 15% |
| TOTAL 4 RUBROS DE CUMPLIMIENTO | | 1 | 100% | 98% |

RUBROS DE EVALUACION LOGICA INTERNA DE LA MIR:

| 1 | Lógica Vertical | | | |
|---|---|----------|----------------|-------------|
| 1.1 | Las actividades detalladas son las necesarias y suficientes para producir y/o entregar cada componente | 0.2 | 20.00% | 20% |
| 1.2 | Los componentes son los necesarios y suficientes para lograr el propósito del programa | 0.2 | 20.00% | 20% |
| 1.3 | El propósito es único | 0.2 | 20.00% | 20% |
| 1.4 | Es razonable esperar que el logro del Propósito implique una contribución significativa al logro del fin | 0.2 | 20.00% | 20% |
| 1.5 | Existe duplicidad entre los cuatro niveles de objetivos(mismo objetivo en dos niveles con distintas palabras) | 0.2 | 20.00% | 20% |
| TOTAL 1 RUBRO LA LOGICA INTERNA DE LA MIR. | | 1 | 100.00% | 100% |

EVIDENCIA DE CUMPLIMIENTO DE OBJETIVOS TRIMESTRALES

| | | | |
|---|----------|-------------|------------|
| RESULTADO FINAL 3 RUBROS DE EVALUACION | 1 | 100% | 95% |
| | | | 98% |

PROGRAMAS:

1. PROGRAMA DE ANALISIS NORMATIVO Y DESARROLLO DE DOCUMENTACIÓN ELECTORAL
2. PROGRAMA DE ADMINISTRACION DE RECURSOS INSTITUCIONALES
3. PROGRAMA JURIDICO DE ASESORAMIENTO, ATENCION Y SEGUIMIENTO
4. PROGRAMA PARA LA ADMINISTRACION DEL PERSONAL ELECTORAL
5. PROGRAMA DE GESTIÓN DE RECURSOS MATERIALES
6. PROGRAMA DE CONSERVACION Y ADMINISTRACION DOCUMENTAL
7. PROGRAMA DE FISCALIZACIÓN
8. PROGRAMA DE GESTION DE PRERROGATIVAS
9. PROGRAMA DE ACCESO A LA INFORMACIÓN, TRANSPARENCIA Y PROTECCION DE DATOS PERSONALES
10. PROGRAMA DE EDUCACIÓN CIVICA Y PARTICIPACION CIUDADANA
11. PROGRAMA DE GESTION INFORMATICA, INFRAESTRUCTURA Y CONECTIVIDAD
12. PROGRAMA DE COMUNICACIÓN Y ATENCIÓN A MEDIOS
13. PROGRAMA DE DIFUSION DE IGUALDAD DE GÉNERO Y PREVENCIÓN DE VIOLENCIA POLITICA
14. PROGRAMA DE GESTIÓN Y SEGUIMIENTO FINANCIERO

000530

REPORTE DEL PROGRAMA DE EVALUACION AL DESEMPEÑO



VERIFICACION PERIODICA: Trimestral
 PERIODO QUE CORRESPONDE: 1er trimestre 2020
 FECHA DEL INFORME: 6 MAYO 2020

PROGRAMA QUE SE EVALUA: PROGRAMA DE GESTION DE RECURSOS MATERIALES
 RESULTADOS DE LA EJECUCION DE LOS PROGRAMAS , CON BASE EN EL SISTEMA DE EVALUACION DEL DESEMPEÑO

| EVALUACION DEL CUMPLIMIENTO DE LOS ELEMENTOS DE LA MATRIZ DE INDICADORES | | PONDERACION | VALOR% | RESULTADO |
|--|---|-------------|----------------|----------------|
| 1 | Fin | 0.2 | 20% | 20.00% |
| 1.1 | la matriz cuenta con la descripción del objetivo a nivel de Fin | 0.07 | 7.00% | 7.00% |
| 1.2 | El fin esta alineado al plan estratégico del CEEPAC | 0.07 | 7.00% | 7.00% |
| 1.3. | El fin esta alineado al plan estratégico del Estado de San Luis Potosí | 0.06 | 6.00% | 6.00% |
| 2 | Propósito | 0.35 | 35% | 35.00% |
| 2.1 | La matriz cuenta con la descripción del objetivo a nivel de propósito | 0.06 | 6.00% | 6.00% |
| 2.2 | La matriz cuenta con indicadores a este nivel de objetivo. | 0.06 | 6.00% | 6.00% |
| 2.3 | Los indicadores de Propósito tienen especificada su método de cálculo | 0.06 | 6.00% | 6.00% |
| 2.4 | Los indicadores de Propósito tienen especificada su frecuencia de medición | 0.06 | 6.00% | 6.00% |
| 2.5 | la matriz tiene especificados los medios de verificación para cada uno de los indicadores a nivel de propósito. | 0.06 | 6.00% | 6.00% |
| 2.6 | La matriz tiene especificados los supuestos a nivel de Propósito que permiten cumplir con el Fin. | 0.05 | 5.00% | 5.00% |
| 3 | Componentes | 0.3 | 30% | 30.00% |
| 3.1 | La matriz tiene especificados los Componentes. | 0.06 | 6.00% | 6.00% |
| 3.2 | La matriz cuenta con indicadores para cada uno de sus componentes | 0.06 | 6.00% | 6.00% |
| 3.3 | los indicadores de Componentes tienen especificada su método de cálculo | 0.06 | 6.00% | 6.00% |
| 3.4 | los indicadores de Componentes tienen especificada su frecuencia de medición | 0.06 | 6.00% | 6.00% |
| 3.5 | La matriz tiene especificados los supuestos a nivel de Componentes que permiten cumplir con el Propósito | 0.06 | 6.00% | 6.00% |
| 4 | Actividades | 0.15 | 15% | 15.00% |
| 4.1 | La matriz tiene especificadas las Actividades correspondientes a cada Componente | 0.15 | 15.00% | 15.00% |
| TOTAL 4 RUBROS DE CUMPLIMIENTO | | 1 | 100% | 100.00% |
| RUBROS DE EVALUACION LOGICA INTERNA DE LA MIR: | | | | |
| 1 | Lógica Vertical | 1 | 100.00% | 100.00% |
| 1.1 | Las actividades detalladas son las necesarias y suficientes para producir y/o entregar cada componente | 0.2 | 20.00% | 20.00% |
| 1.2 | Los componentes son los necesarios y suficientes para lograr el propósito del programa | 0.2 | 20.00% | 20.00% |
| 1.3 | El propósito es único | 0.2 | 20.00% | 20.00% |
| 1.4 | Es razonable esperar que el logro del Propósito implique una contribución significativa al logro del fin | 0.2 | 20.00% | 20.00% |
| 1.5 | Existe duplicidad entre los cuatro niveles de objetivos(mismo objetivo en dos niveles con distintas palabras) | 0.2 | 20.00% | 20.00% |
| TOTAL 1 RUBRO LA LOGICA INTERNA DE LA MIR. | | 1 | 100.00% | 100.00% |
| EVIDENCIA DE CUMPLIMIENTO DE OBJETIVOS 13/13 META trimestral | | 1 | 100% | 100.00% |
| RESULTADO FINAL 3 RUBROS DE EVALUACION | | | | 100.00% |

NOTA:

* Presentó evidencia de las trece actividades manifestadas en el primer trimestre, sin embargo no se realizó una auditoria a las mismas

El presupuesto de gasto ordinario aprobado corresponde a la cantidad de \$1,772,237.00 del cual se ha devengado \$228,592.32 (12.9%) por lo que se recomienda que revise sus actividades a fin de que ejecute el presupuesto solicitado conforme a su plan de trabajo.

000531

REPORTE DEL PROGRAMA DE EVALUACION AL DESEMPEÑO

VERIFICACION PERIODICA: Trimestral
 PERIODO QUE CORRESPONDE: 1er trimestre 2020
 FECHA DEL INFORME: 6 MAYO 2020



PROGRAMA QUE SE EVALUA: PROGRAMA DE ADMINISTRACION DEL PERSONAL

RESULTADOS DE LA EJECUCION DE LOS PROGRAMAS , CON BASE EN EL SISTEMA DE EVALUACION DEL DESEMPEÑO

| EVALUACION DEL CUMPLIMIENTO DE LOS ELEMENTOS DE LA MATRIZ DE INDICADORES | | PONDERACION | VALOR% | RESULTADO |
|--|---|-------------|----------------|----------------|
| 1 | Fin | | | |
| 1.1 | la matriz cuenta con la descripción del objetivo a nivel de Fin | 0.2 | 20% | 20.00% |
| 1.2 | El fin esta alineado al plan estratégico del CEEPAC | 0.07 | 7.00% | 7.00% |
| 1.3. | El fin esta alineado al plan estratégico del Estado de San Luis Potosí | 0.07 | 7.00% | 7.00% |
| 2 | Propósito | 0.35 | 35% | 35.00% |
| 2.1 | La matriz cuenta con la descripción del objetivo a nivel de propósito | 0.06 | 6.00% | 6.00% |
| 2.2 | La matriz cuenta con indicadores a este nivel de objetivo. | 0.06 | 6.00% | 6.00% |
| 2.3 | Los indicadores de Propósito tienen especificada su método de cálculo | 0.06 | 6.00% | 6.00% |
| 2.4 | Los indicadores de Propósito tienen especificada su frecuencia de medición | 0.06 | 6.00% | 6.00% |
| 2.5 | la matriz tiene especificados los medios de verificación para cada uno de los indicadores a nivel de propósito. | 0.06 | 6.00% | 6.00% |
| 2.6 | La matriz tiene especificados los supuestos a nivel de Propósito que permiten cumplir con el Fin. | 0.05 | 5.00% | 5.00% |
| 3 | Componentes | 0.3 | 30% | 30.00% |
| 3.1 | La matriz tiene especificados los Componentes. | 0.06 | 6.00% | 6.00% |
| 3.2 | La matriz cuenta con indicadores para cada uno de sus componentes | 0.06 | 6.00% | 6.00% |
| 3.3 | los indicadores de Componentes tienen especificada su método de cálculo | 0.06 | 6.00% | 6.00% |
| 3.4 | los indicadores de Componentes tienen especificada su frecuencia de medición | 0.06 | 6.00% | 6.00% |
| 3.5 | La matriz tiene especificados los supuestos a nivel de Componentes que permiten cumplir con el Propósito | 0.06 | 6.00% | 6.00% |
| 4 | Actividades | 0.15 | 15% | 15.00% |
| 4.1 | La matriz tiene especificadas las Actividades correspondientes a cada Componente | 0.15 | 15.00% | 15.00% |
| TOTAL 4 RUBROS DE CUMPLIMIENTO | | 1 | 100% | 100.00% |
| RUBROS DE EVALUACION LOGICA INTERNA DE LA MIR: | | | | |
| 1 | Lógica Vertical | 1 | 100.00% | 100.00% |
| 1.1 | Las actividades detalladas son las necesarias y suficientes para producir y/o entregar cada componente | 0.2 | 20.00% | 20.00% |
| 1.2 | Los componentes son los necesarios y suficientes para lograr el propósito del programa | 0.2 | 20.00% | 20.00% |
| 1.3 | El propósito es único | 0.2 | 20.00% | 20.00% |
| 1.4 | Es razonable esperar que el logro del Propósito implique una contribución significativa al logro del fin | 0.2 | 20.00% | 20.00% |
| 1.5 | Existe duplicidad entre los cuatro niveles de objetivos(mismo objetivo en dos niveles con distintas palabras) | 0.2 | 20.00% | 20.00% |
| TOTAL 1 RUBRO LA LOGICA INTERNA DE LA MIR. | | 1 | 100.00% | 100.00% |
| EVIDENCIA DE CUMPLIMIENTO DE OBJETIVOS 2/2 METAS trimestrales | | 1 | 100% | 100.00% |
| RESULTADO FINAL 3 RUBROS DE EVALUACION | | | | 100.00% |

Nota:

*Presentó evidencias de las 2 actividades reportadas en el primer trimestre , sin embargo no se realizó una auditoria a las mismas
 El presupuesto de gasto ordinario aprobado corresponde a la cantidad de \$52,537,449.40 del cual se ha devengado \$9,929,316.40 (18.33%) por lo que se recomienda que revise sus actividades a fin de que ejecute el presupuesto solicitado conforme a su plan de trabajo.

000532

REPORTE DEL PROGRAMA DE EVALUACION AL DESEMPEÑO



VERIFICACION PERIODICA: Trimestral
 PERIODO QUE CORRESPONDE: 1er trimestre 2020
 FECHA DEL INFORME: 6 MAYO 2020

PROGRAMA QUE SE EVALUA: PROGRAMA DE GESTION DE PRERROGATIVAS
 RESULTADOS DE LA EJECUCION DE LOS PROGRAMAS , CON BASE EN EL SISTEMA DE EVALUACION DEL DESEMPEÑO

| EVALUACION DEL CUMPLIMIENTO DE LOS ELEMENTOS DE LA MATRIZ DE INDICADORES | | PONDERACION | VALOR% | RESULTADO |
|--|---|-------------|----------------|----------------|
| 1 | Fin | | | |
| 1.1 | la matriz cuenta con la descripción del objetivo a nivel de Fin | 0.2 | 20% | 20.00% |
| 1.2 | El fin esta alineado al plan estratégico del CEEPAC | 0.07 | 7.00% | 7.00% |
| 1.3. | El fin esta alineado al plan estratégico del Estado de San Luis Potosí | 0.06 | 6.00% | 6.00% |
| 2 | Propósito | 0.35 | 35% | 35.00% |
| 2.1 | La matriz cuenta con la descripción del objetivo a nivel de propósito | 0.06 | 6.00% | 6.00% |
| 2.2 | La matriz cuenta con indicadores a este nivel de objetivo. | 0.06 | 6.00% | 6.00% |
| 2.3 | Los indicadores de Propósito tienen especificada su método de cálculo | 0.06 | 6.00% | 6.00% |
| 2.4 | Los indicadores de Propósito tienen especificada su frecuencia de medición | 0.06 | 6.00% | 6.00% |
| 2.5 | la matriz tiene especificados los medios de verificación para cada uno de los indicadores a nivel de propósito. | 0.06 | 6.00% | 6.00% |
| 2.6 | La matriz tiene especificados los supuestos a nivel de Propósito que permiten cumplir con el Fin. | 0.05 | 5.00% | 5.00% |
| 3 | Componentes | 0.3 | 30% | 30.00% |
| 3.1 | La matriz tiene especificados los Componentes. | 0.06 | 6.00% | 6.00% |
| 3.2 | La matriz cuenta con indicadores para cada uno de sus componentes | 0.06 | 6.00% | 6.00% |
| 3.3 | los indicadores de Componentes tienen especificada su método de cálculo | 0.06 | 6.00% | 6.00% |
| 3.4 | los indicadores de Componentes tienen especificada su frecuencia de medición | 0.06 | 6.00% | 6.00% |
| 3.5 | La matriz tiene especificados los supuestos a nivel de Componentes que permiten cumplir con el Propósito | 0.06 | 6.00% | 6.00% |
| 4 | Actividades | 0.15 | 15% | 15.00% |
| 4.1 | La matriz tiene especificadas las Actividades correspondientes a cada Componente | 0.15 | 15.00% | 15.00% |
| TOTAL 4 RUBROS DE CUMPLIMIENTO | | 1 | 100% | 100.00% |
| RUBROS DE EVALUACION LOGICA INTERNA DE LA MIR: | | | | |
| 1 | Lógica Vertical | 1 | 100.00% | 100.00% |
| 1.1 | Las actividades detalladas son las necesarias y suficientes para producir y/o entregar cada componente | 0.2 | 20.00% | 20.00% |
| 1.2 | Los componentes son los necesarios y suficientes para lograr el propósito del programa | 0.2 | 20.00% | 20.00% |
| 1.3 | El propósito es único | 0.2 | 20.00% | 20.00% |
| 1.4 | Es razonable esperar que el logro del Propósito implique una contribución significativa al logro del fin | 0.2 | 20.00% | 20.00% |
| 1.5 | Existe duplicidad entre los cuatro niveles de objetivos(mismo objetivo en dos niveles con distintas palabras) | 0.2 | 20.00% | 20.00% |
| TOTAL 1 RUBRO LA LOGICA INTERNA DE LA MIR. | | 1 | 100.00% | 100.00% |
| EVIDENCIA DE CUMPLIMIENTO DE OBJETIVOS 2/5 META trimestral | | 1 | 100% | 40.00% |
| RESULTADO FINAL 3 RUBROS DE EVALUACION | | | | 80.00% |

Notas:

- * Presentó evidencias de las actividades manifestadas en el primer trimestre, sin embargo no se realizó una auditoria a las mismas
- *No existe concordancia en los formatos presentados, por lo cual se solicita revise el formato de la Matriz de indicadores de resultados y presente el formato LTAIPSLP84IX indicadores de resultados con la misma información del formato señalado.
- *Programa con presupuesto cero

000533

REPORTE DEL PROGRAMA DE EVALUACION AL DESEMPEÑO



VERIFICACION PERIODICA: Trimestral
 PERIODO QUE CORRESPONDE: 1er trimestre 2020
 FECHA DEL INFORME: 6 MAYO 2020

PROGRAMA QUE SE EVALUA: PROGRAMA JURÍDICO DE ASESORAMIENTO, ATENCIÓN Y SEGUIMIENTO

RESULTADOS DE LA EJECUCION DE LOS PROGRAMAS , CON BASE EN EL SISTEMA DE EVALUACION DEL DESEMPEÑO

| EVALUACION DEL CUMPLIMIENTO DE LOS ELEMENTOS DE LA MATRIZ DE INDICADORES | | PONDERACION | VALOR% | RESULTADO |
|--|---|-------------|-------------|----------------|
| 1 | Fin | 0.2 | 20% | 20.00% |
| 1.1 | la matriz cuenta con la descripción del objetivo a nivel de Fin | 0.07 | 7.00% | 7.00% |
| 1.2 | El fin esta alineado al plan estratégico del CEEPAC | 0.07 | 7.00% | 7.00% |
| 1.3 | El fin esta alineado al plan estratégico del Estado de San Luis Potosí | 0.06 | 6.00% | 6.00% |
| 2 | Propósito | 0.35 | 35% | 35.00% |
| 2.1 | La matriz cuenta con la descripción del objetivo a nivel de propósito | 0.06 | 6.00% | 6.00% |
| 2.2 | la matriz cuenta con indicadores a este nivel de objetivo. | 0.06 | 6.00% | 6.00% |
| 2.3 | Los indicadores de Propósito tienen especificada su método de cálculo | 0.06 | 6.00% | 6.00% |
| 2.4 | Los indicadores de Propósito tienen especificada su frecuencia de medición | 0.06 | 6.00% | 6.00% |
| 2.5 | la matriz tiene especificados los medios de verificación para cada uno de los indicadores a nivel de propósito. | 0.06 | 6.00% | 6.00% |
| 2.6 | La matriz tiene especificados los supuestos a nivel de Propósito que permiten cumplir con el Fin. | 0.05 | 5.00% | 5.00% |
| 3 | Componentes | 0.3 | 30% | 30.00% |
| 3.1 | La matriz tiene especificados los Componentes. | 0.06 | 6.00% | 6.00% |
| 3.2 | La matriz cuenta con indicadores para cada uno de sus componentes | 0.06 | 6.00% | 6.00% |
| 3.3 | los indicadores de Componentes tienen especificada su método de cálculo | 0.06 | 6.00% | 6.00% |
| 3.4 | los indicadores de Componentes tienen especificada su frecuencia de medición | 0.06 | 6.00% | 6.00% |
| 3.5 | La matriz tiene especificados los supuestos a nivel de Componentes que permiten cumplir con el Propósito | 0.06 | 6.00% | 6.00% |
| 4 | Actividades | 0.15 | 15% | 15.00% |
| 4.1 | La matriz tiene especificadas las Actividades correspondientes a cada Componente | 0.15 | 15.00% | 15.00% |
| TOTAL 4 RUBROS DE CUMPLIMIENTO | | 1 | 100% | 100.00% |

| RUBROS DE EVALUACION LOGICA INTERNA DE LA MIR: | | | | |
|---|---|----------|----------------|----------------|
| 1 | Lógica Vertical | 1 | 100.00% | 100.00% |
| 1.1 | Las actividades detalladas son las necesarias y suficientes para producir y/o entregar cada componente | 0.2 | 20.00% | 20.00% |
| 1.2 | Los componentes son los necesarios y suficientes para lograr el propósito del programa | 0.2 | 20.00% | 20.00% |
| 1.3 | El propósito es único | 0.2 | 20.00% | 20.00% |
| 1.4 | Es razonable esperar que el logro del Propósito implique una contribución significativa al logro del fin | 0.2 | 20.00% | 20.00% |
| 1.5 | Existe duplicidad entre los cuatro niveles de objetivos(mismo objetivo en dos niveles con distintas palabras) | 0.2 | 20.00% | 20.00% |
| TOTAL 1 RUBRO LA LOGICA INTERNA DE LA MIR. | | 1 | 100.00% | 100.00% |

| | | |
|--|-------------|----------------|
| EVIDENCIA DE CUMPLIMIENTO DE OBJETIVOS 3/3 METAS trimestrales | 100% | 100.00% |
| RESULTADO FINAL 3 RUBROS DE EVALUACION | | 100.00% |

Nota:
 * Presentó evidencia de 3 actividades manifestadas en el primer trimestre, sin embargo no se realizó una auditoría a las mismas

El presupuesto de gasto ordinario aprobado corresponde a la cantidad de \$40,000.00 del cual se ha devengado \$6,671.70 (16.68%) por lo que se recomienda que revise sus actividades a fin de que ejecute el presupuesto solicitado conforme a su plan de trabajo.

000531

REPORTE DEL PROGRAMA DE EVALUACION AL DESEMPEÑO



VERIFICACION PERIODICA: Trimestral
 PERIODO QUE CORRESPONDE: 1er trimestre 2020
 FECHA DEL INFORME: 6 MAYO 2020

PROGRAMA QUE SE EVALUA: PROGRAMA DE DIFUSIÓN DE IGUALDAD DE GÉNERO Y PREVENCIÓN DE VIOLENCIA POLITICA

RESULTADOS DE LA EJECUCION DE LOS PROGRAMAS , CON BASE EN EL SISTEMA DE EVALUACION DEL DESEMPEÑO

EVALUACION DEL CUMPLIMIENTO DE LOS ELEMENTOS DE LA MATRIZ DE INDICADORES

| 1 | Fin | PONDERACION | VALOR% | RESULTADO |
|---------------------------------------|---|-------------|-------------|----------------|
| 1.1 | la matriz cuenta con la descripción del objetivo a nivel de Fin | 0.2 | 20% | 20.00% |
| 1.2 | El fin esta alineado al plan estratégico del CEEPAC | 0.07 | 7.00% | 7.00% |
| 1.3. | El fin esta alineado al plan estratégico del Estado de San Luis Potosí | 0.06 | 6.00% | 6.00% |
| 2 | Propósito | 0.35 | 35% | 35.00% |
| 2.1 | La matriz cuenta con la descripción del objetivo a nivel de propósito | 0.06 | 6.00% | 6.00% |
| 2.2 | la matriz cuenta con indicadores a este nivel de objetivo. | 0.06 | 6.00% | 6.00% |
| 2.3 | Los indicadores de Propósito tienen especificada su método de cálculo | 0.06 | 6.00% | 6.00% |
| 2.4 | Los indicadores de Propósito tienen especificada su frecuencia de medición | 0.06 | 6.00% | 6.00% |
| 2.5 | la matriz tiene especificados los medios de verificación para cada uno de los indicadores a nivel de propósito. | 0.06 | 6.00% | 6.00% |
| 2.6 | La matriz tiene especificados los supuestos a nivel de Propósito que permiten cumplir con el Fin. | 0.05 | 5.00% | 5.00% |
| 3 | Componentes | 0.3 | 30% | 30.00% |
| 3.1 | La matriz tiene especificados los Componentes. | 0.06 | 6.00% | 6.00% |
| 3.2 | La matriz cuenta con indicadores para cada uno de sus componentes | 0.06 | 6.00% | 6.00% |
| 3.3 | los indicadores de Componentes tienen especificada su método de cálculo | 0.06 | 6.00% | 6.00% |
| 3.4 | los indicadores de Componentes tienen especificada su frecuencia de medición | 0.06 | 6.00% | 6.00% |
| 3.5 | La matriz tiene especificados los supuestos a nivel de Componentes que permiten cumplir con el Propósito | 0.06 | 6.00% | 6.00% |
| 4 | Actividades | 0.15 | 15% | 15.00% |
| 4.1 | La matriz tiene especificadas las Actividades correspondientes a cada Componente | 0.15 | 15.00% | 15.00% |
| TOTAL 4 RUBROS DE CUMPLIMIENTO | | 1 | 100% | 100.00% |

RUBROS DE EVALUACION LOGICA INTERNA DE LA MIR:

| 1 | Lógica Vertical | | | |
|---|---|----------|----------------|----------------|
| 1.1 | Las actividades detalladas son las necesarias y suficientes para producir y/o entregar cada componente | 0.2 | 20.00% | 20.00% |
| 1.2 | Los componentes son los necesarios y suficientes para lograr el propósito del programa | 0.2 | 20.00% | 20.00% |
| 1.3 | El propósito es único | 0.2 | 20.00% | 20.00% |
| 1.4 | Es razonable esperar que el logro del Propósito implique una contribución significativa al logro del fin | 0.2 | 20.00% | 20.00% |
| 1.5 | Existe duplicidad entre los cuatro niveles de objetivos(mismo objetivo en dos niveles con distintas palabras) | 0.2 | 20.00% | 20.00% |
| TOTAL 1 RUBRO LA LOGICA INTERNA DE LA MIR. | | 1 | 100.00% | 100.00% |

EVIDENCIA DE CUMPLIMIENTO DE OBJETIVOS 3/3 METAS trimestrales

1 100% 100.00%

RESULTADO FINAL 3 RUBROS DE EVALUACION

100.00%

Notas:

*Presentó evidencia de las 3 actividades manifestada en el cuarto trimestre, sin embargo no se realizó una auditoria a las mismas.

* Este programa esta financiado con los fondos propios del Organismo Electoral

REPORTE DEL PROGRAMA DE EVALUACION AL DESEMPEÑO



VERIFICACION PERIODICA: Trimestral
 PERIODO QUE CORRESPONDE: 1er trimestre 2020
 FECHA DEL INFORME: 06 MAYO 2020

PROGRAMA QUE SE EVALUA: PROGRAMA DE GESTIÓN Y SEGUIMIENTO FINANCIERO

RESULTADOS DE LA EJECUCION DE LOS PROGRAMAS , CON BASE EN EL SISTEMA DE EVALUACION DEL DESEMPEÑO

EVALUACION DEL CUMPLIMIENTO DE LOS ELEMENTOS DE LA MATRIZ DE INDICADORES

| 1 | Fin | PONDERACION | VALOR% | RESULTADO |
|---------------------------------------|---|-------------|-------------|----------------|
| 1.1 | la matriz cuenta con la descripción del objetivo a nivel de Fin | 0.2 | 20% | 20.00% |
| 1.2 | El fin esta alineado al plan estratégico del CEEPAC | 0.07 | 7.00% | 7.00% |
| 1.3 | El fin esta alineado al plan estratégico del Estado de San Luis Potosí | 0.07 | 7.00% | 7.00% |
| 2 | Propósito | 0.06 | 6.00% | 6.00% |
| 2.1 | La matriz cuenta con la descripción del objetivo a nivel de propósito | 0.35 | 35% | 35.00% |
| 2.2 | la matriz cuenta con indicadores a este nivel de objetivo. | 0.06 | 6.00% | 6.00% |
| 2.3 | Los indicadores de Propósito tienen especificada su método de cálculo | 0.06 | 6.00% | 6.00% |
| 2.4 | Los indicadores de Propósito tienen especificada su frecuencia de medición | 0.06 | 6.00% | 6.00% |
| 2.5 | la matriz tiene especificados los medios de verificación para cada uno de los indicadores a nivel de propósito. | 0.06 | 6.00% | 6.00% |
| 2.6 | La matriz tiene especificados los supuestos a nivel de Propósito que permiten cumplir con el Fin. | 0.05 | 5.00% | 5.00% |
| 3 | Componentes | 0.3 | 30% | 30.00% |
| 3.1 | La matriz tiene especificados los Componentes. | 0.06 | 6.00% | 6.00% |
| 3.2 | La matriz cuenta con indicadores para cada uno de sus componentes | 0.06 | 6.00% | 6.00% |
| 3.3 | los indicadores de Componentes tienen especificada su método de cálculo | 0.06 | 6.00% | 6.00% |
| 3.4 | los indicadores de Componentes tienen especificada su frecuencia de medición | 0.06 | 6.00% | 6.00% |
| 3.5 | La matriz tiene especificados los supuestos a nivel de Componentes que permiten cumplir con el Propósito | 0.06 | 6.00% | 6.00% |
| 4 | Actividades | 0.15 | 15% | 15.00% |
| 4.1 | La matriz tiene especificadas las Actividades correspondientes a cada Componente | 0.15 | 15.00% | 15.00% |
| TOTAL 4 RUBROS DE CUMPLIMIENTO | | 1 | 100% | 100.00% |

RUBROS DE EVALUACION LOGICA INTERNA DE LA MIR:

| 1 | Lógica Vertical | | | |
|---|---|----------|----------------|----------------|
| 1.1 | Las actividades detalladas son las necesarias y suficientes para producir y/o entregar cada componente | 0.2 | 20.00% | 20.00% |
| 1.2 | Los componentes son los necesarios y suficientes para lograr el propósito del programa | 0.2 | 20.00% | 20.00% |
| 1.3 | El propósito es único | 0.2 | 20.00% | 20.00% |
| 1.4 | Es razonable esperar que el logro del Propósito implique una contribución significativa al logro del fin | 0.2 | 20.00% | 20.00% |
| 1.5 | Existe duplicidad entre los cuatro niveles de objetivos(mismo objetivo en dos niveles con distintas palabras) | 0.2 | 20.00% | 20.00% |
| TOTAL 1 RUBRO LA LOGICA INTERNA DE LA MIR. | | 1 | 100.00% | 100.00% |

EVIDENCIA DE CUMPLIMIENTO DE OBJETIVOS 5/5 METAS trimestrales

1 100% 100.00%

RESULTADO FINAL 3 RUBROS DE EVALUACION

100.00%

Notas:

*Presentó evidencias de las 3 actividades manifestadas en el primer trimestre, sin embargo no se realizó una auditoria a las mismas.

El presupuesto de gasto ordinario aprobado corresponde a la cantidad de \$10,000.00 sin que se haya devengado presupuesto al cierre del trimestre, por lo que se recomienda que revise sus actividades a fin de que ejecute el presupuesto solicitado conforme a su plan de trabajo.

000536

REPORTE DEL PROGRAMA DE EVALUACION AL DESEMPEÑO

VERIFICACION PERIODICA: Trimestral
 PERIODO QUE CORRESPONDE: 1er trimestre 2020
 FECHA DEL INFORME: 6 MAYO 2020



PROGRAMA QUE SE EVALUA: PROGRAMA DE FISCALIZACION
 RESULTADOS DE LA EJECUCION DE LOS PROGRAMAS , CON BASE EN EL SISTEMA DE EVALUACION DEL DESEMPEÑO

| EVALUACION DEL CUMPLIMIENTO DE LOS ELEMENTOS DE LA MATRIZ DE INDICADORES | | PONDERACION | VALOR% | RESULTADO |
|--|---|-------------|----------------|----------------|
| 1 | Fin | | | |
| 1.1 | la matriz cuenta con la descripción del objetivo a nivel de Fin | 0.2 | 20% | 20.00% |
| 1.2 | El fin esta alineado al plan estratégico del CEEPAC | 0.07 | 7.00% | 7.00% |
| 1.3 | El fin esta alineado al plan estratégico del Estado de San Luis Potosí | 0.06 | 6.00% | 6.00% |
| 2 | Propósito | | | |
| 2.1 | La matriz cuenta con la descripción del objetivo a nivel de propósito | 0.35 | 35% | 30.00% |
| 2.2 | La matriz cuenta con indicadores a este nivel de objetivo. | 0.06 | 6.00% | 6.00% |
| 2.3 | Los indicadores de Propósito tienen especificada su método de cálculo | 0.06 | 6.00% | 6.00% |
| 2.4 | Los indicadores de Propósito tienen especificada su frecuencia de medición | 0.06 | 6.00% | 6.00% |
| 2.5 | La matriz tiene especificados los medios de verificación para cada uno de los indicadores a nivel de propósito. | 0.06 | 6.00% | 6.00% |
| 2.6 | La matriz tiene especificados los supuestos a nivel de Propósito que permiten cumplir con el Fin. | 0.05 | 5.00% | 0.00% |
| 3 | Componentes | | | |
| 3.1 | La matriz tiene especificados los Componentes. | 0.3 | 30% | 24.00% |
| 3.2 | La matriz cuenta con indicadores para cada uno de sus componentes | 0.06 | 6.00% | 6.00% |
| 3.3 | los indicadores de Componentes tienen especificada su método de cálculo | 0.06 | 6.00% | 6.00% |
| 3.4 | los indicadores de Componentes tienen especificada su frecuencia de medición | 0.06 | 6.00% | 6.00% |
| 3.5 | La matriz tiene especificados los supuestos a nivel de Componentes que permiten cumplir con el Propósito | 0.06 | 6.00% | 0.00% |
| 4 | Actividades | | | |
| 4.1 | La matriz tiene especificadas las Actividades correspondientes a cada Componente | 0.15 | 15.00% | 15.00% |
| TOTAL 4 RUBROS DE CUMPLIMIENTO | | 1 | 100% | 89.00% |
| RUBROS DE EVALUACION LOGICA INTERNA DE LA MIR: | | | | |
| 1 | Lógica Vertical | 1 | 100.00% | 100.00% |
| 1.1 | Las actividades detalladas son las necesarias y suficientes para producir y/o entregar cada componente | 0.2 | 20.00% | 20.00% |
| 1.2 | Los componentes son los necesarios y suficientes para lograr el propósito del programa | 0.2 | 20.00% | 20.00% |
| 1.3 | El propósito es único | 0.2 | 20.00% | 20.00% |
| 1.4 | Es razonable esperar que el logro del Propósito implique una contribución significativa al logro del fin | 0.2 | 20.00% | 20.00% |
| 1.5 | Existe duplicidad entre los cuatro niveles de objetivos(mismo objetivo en dos niveles con distintas palabras) | 0.2 | 20.00% | 20.00% |
| TOTAL 1 RUBRO LA LOGICA INTERNA DE LA MIR. | | 1 | 100.00% | 100.00% |
| EVIDENCIA DE CUMPLIMIENTO DE OBJETIVOS META trimestral 2/2 | | 1 | 100% | 100.00% |
| RESULTADO FINAL 3 RUBROS DE EVALUACION | | | | 96.33% |

Notas:

- * Presentó evidencia de las dos actividades manifestadas en la MIR relativas al primer trimestre.
- * Se solicita que especifique en la matriz los supuestos a nivel de Propósito que permiten cumplir con el Fin.
- * Se solicita que especifique en la matriz los supuestos a nivel de Componentes que permiten cumplir con el Propósito
- * Programa con presupuesto cero

000537

REPORTE DEL PROGRAMA DE EVALUACION AL DESEMPEÑO



VERIFICACION PERIODICA: Trimestral
 PERIODO QUE CORRESPONDE: 1er trimestre 2020
 FECHA DEL INFORME: 6 MAYO 2020

PROGRAMA QUE SE EVALUA: PROGRAMA DE COMUNICACIÓN Y ATENCIÓN A MEDIOS

RESULTADOS DE LA EJECUCION DE LOS PROGRAMAS , CON BASE EN EL SISTEMA DE EVALUACION DEL DESEMPEÑO

| EVALUACION DEL CUMPLIMIENTO DE LOS ELEMENTOS DE LA MATRIZ DE INDICADORES | | PONDERACION | VALOR% | RESULTADO |
|--|---|-------------|-------------|----------------|
| 1 | Fin | 0.2 | 20% | 20.00% |
| 1.1 | la matriz cuenta con la descripción del objetivo a nivel de Fin | 0.07 | 7.00% | 7.00% |
| 1.2 | El fin esta alineado al plan estratégico del CEEPAC | 0.07 | 7.00% | 7.00% |
| 1.3. | El fin esta alineado al plan estratégico del Estado de San Luis Potosí | 0.06 | 6.00% | 6.00% |
| 2 | Propósito | 0.35 | 35% | 35.00% |
| 2.1 | La matriz cuenta con la descripción del objetivo a nivel de propósito | 0.06 | 6.00% | 6.00% |
| 2.2 | la matriz cuenta con indicadores a este nivel de objetivo. | 0.06 | 6.00% | 6.00% |
| 2.3 | Los indicadores de Propósito tienen especificada su método de cálculo | 0.06 | 6.00% | 6.00% |
| 2.4 | Los indicadores de Propósito tienen especificada su frecuencia de medición | 0.06 | 6.00% | 6.00% |
| 2.5 | la matriz tiene especificados los medios de verificación para cada uno de los indicadores a nivel de propósito. | 0.06 | 6.00% | 6.00% |
| 2.6 | La matriz tiene especificados los supuestos a nivel de Propósito que permiten cumplir con el Fin. | 0.05 | 5.00% | 5.00% |
| 3 | Componentes | 0.3 | 30% | 30.00% |
| 3.1 | La matriz tiene especificados los Componentes. | 0.06 | 6.00% | 6.00% |
| 3.2 | La matriz cuenta con indicadores para cada uno de sus componentes | 0.06 | 6.00% | 6.00% |
| 3.3 | los indicadores de Componentes tienen especificada su método de cálculo | 0.06 | 6.00% | 6.00% |
| 3.4 | los indicadores de Componentes tienen especificada su frecuencia de medición | 0.06 | 6.00% | 6.00% |
| 3.5 | La matriz tiene especificados los supuestos a nivel de Componentes que permiten cumplir con el Propósito | 0.06 | 6.00% | 6.00% |
| 4 | Actividades | 0.15 | 15% | 15.00% |
| 4.1 | La matriz tiene especificadas las Actividades correspondientes a cada Componente | 0.15 | 15.00% | 15.00% |
| TOTAL 4 RUBROS DE CUMPLIMIENTO | | 1 | 100% | 100.00% |

| RUBROS DE EVALUACION LOGICA INTERNA DE LA MIR: | | | | |
|---|---|----------|----------------|----------------|
| 1 | Lógica Vertical | 1 | 100.00% | 100.00% |
| 1.1 | Las actividades detalladas son las necesarias y suficientes para producir y/o entregar cada componente | 0.2 | 20.00% | 20.00% |
| 1.2 | Los componentes son los necesarios y suficientes para lograr el propósito del programa | 0.2 | 20.00% | 20.00% |
| 1.3 | El propósito es único | 0.2 | 20.00% | 20.00% |
| 1.4 | Es razonable esperar que el logro del Propósito implique una contribución significativa al logro del fin | 0.2 | 20.00% | 20.00% |
| 1.5 | Existe duplicidad entre los cuatro niveles de objetivos(mismo objetivo en dos niveles con distintas palabras) | 0.2 | 20.00% | 20.00% |
| TOTAL 1 RUBRO LA LOGICA INTERNA DE LA MIR. | | 1 | 100.00% | 100.00% |

| | | | |
|--|----------|-------------|----------------|
| EVIDENCIA DE CUMPLIMIENTO DE OBJETIVOS 9/9 METAS trimestrales | 1 | 100% | 100.00% |
| RESULTADO FINAL 3 RUBROS DE EVALUACION | | | 100.00% |

NOTAS:

presentó evidencia de las actividades manifestadas en el tercer trimestre, sin embargo no se realizó una auditoria a las mismas.

El presupuesto de gasto ordinario aprobado corresponde a la cantidad de \$424,000.00 de cual se ha devengado la cantidad de \$85.00 (0.02%); por lo que se recomienda que revise sus actividades a fin de que ejecute el presupuesto solicitado conforme a su plan de trabajo.

000538

REPORTE DEL PROGRAMA DE EVALUACION AL DESEMPEÑO

VERIFICACION PERIODICA: Trimestral
 PERIODO QUE CORRESPONDE: 1er trimestre 2020
 FECHA DEL INFORME: 6 MAYO 2020



PROGRAMA QUE SE EVALUA: PROGRAMA DE EDUCACION CÍVICA Y PARTICIPACIÓN CIUDADANA Y CAPACITACIÓN

RESULTADOS DE LA EJECUCION DE LOS PROGRAMAS , CON BASE EN EL SISTEMA DE EVALUACION DEL DESEMPEÑO

EVALUACION DEL CUMPLIMIENTO DE LOS ELEMENTOS DE LA MATRIZ DE INDICADORES

| 1 | Fin | PONDERACION | VALOR% | RESULTADO |
|---------------------------------------|---|-------------|-------------|----------------|
| 1.1 | la matriz cuenta con la descripción del objetivo a nivel de Fin | 0.2 | 20% | 20.00% |
| 1.2 | El fin esta alineado al plan estratégico del CEEPAC | 0.07 | 7.00% | 7.00% |
| 1.3. | El fin esta alineado al plan estratégico del Estado de San Luis Potosí | 0.07 | 7.00% | 7.00% |
| 2 | Propósito | 0.06 | 6.00% | 6.00% |
| 2.1 | La matriz cuenta con la descripción del objetivo a nivel de propósito | 0.35 | 35% | 35.00% |
| 2.2 | la matriz cuenta con indicadores a este nivel de objetivo. | 0.06 | 6.00% | 6.00% |
| 2.3 | Los indicadores de Propósito tienen especificada su método de cálculo | 0.06 | 6.00% | 6.00% |
| 2.4 | Los indicadores de Propósito tienen especificada su frecuencia de medición | 0.06 | 6.00% | 6.00% |
| 2.5 | la matriz tiene especificados los medios de verificación para cada uno de los indicadores a nivel de propósito. | 0.06 | 6.00% | 6.00% |
| 2.6 | La matriz tiene especificados los supuestos a nivel de Propósito que permiten cumplir con el Fin. | 0.06 | 6.00% | 6.00% |
| 3 | Componentes | 0.05 | 5.00% | 5.00% |
| 3.1 | La matriz tiene especificados los Componentes. | 0.3 | 30% | 30.00% |
| 3.2 | La matriz cuenta con indicadores para cada uno de sus componentes | 0.06 | 6.00% | 6.00% |
| 3.3 | los indicadores de Componentes tienen especificada su método de cálculo | 0.06 | 6.00% | 6.00% |
| 3.4 | los indicadores de Componentes tienen especificada su frecuencia de medición | 0.06 | 6.00% | 6.00% |
| 3.5 | La matriz tiene especificados los supuestos a nivel de Componentes que permiten cumplir con el Propósito | 0.06 | 6.00% | 6.00% |
| 4 | Actividades | 0.15 | 15% | 15.00% |
| 4.1 | La matriz tiene especificadas las Actividades correspondientes a cada Componente | 0.15 | 15.00% | 15.00% |
| TOTAL 4 RUBROS DE CUMPLIMIENTO | | 1 | 100% | 100.00% |

RUBROS DE EVALUACION LOGICA INTERNA DE LA MIR:

| 1 | Lógica Vertical | | | |
|---|---|----------|----------------|----------------|
| 1.1 | Las actividades detalladas son las necesarias y suficientes para producir y/o entregar cada componente | 1 | 100.00% | 100.00% |
| 1.2 | Los componentes son los necesarios y suficientes para lograr el propósito del programa | 0.2 | 20.00% | 20.00% |
| 1.3 | El propósito es único | 0.2 | 20.00% | 20.00% |
| 1.4 | Es razonable esperar que el logro del Propósito implique una contribución significativa al logro del fin | 0.2 | 20.00% | 20.00% |
| 1.5 | Existe duplicidad entre los cuatro niveles de objetivos(mismo objetivo en dos niveles con distintas palabras) | 0.2 | 20.00% | 20.00% |
| TOTAL 1 RUBRO LA LOGICA INTERNA DE LA MIR. | | 1 | 100.00% | 100.00% |

EVIDENCIA DE CUMPLIMIENTO DE OBJETIVOS 7/7 METAS trimestrales

1 100% 100.00%

RESULTADO FINAL 3 RUBROS DE EVALUACION

100.00%

Notas:

*Presentó evidencia de 7 de las 7 actividades manifestadas en el primer trimestre, sin embargo no se realizó una auditoria a las mismas

*El presupuesto de gasto ordinario aprobado corresponde a la cantidad de \$81,700.00 , de cual se ha devengado la cantidad de \$12,214.39 (14.95%) ; por lo que se recomienda que revise sus actividades a fin de que ejecute el presupuesto solicitado conforme a su plan de trabajo.

000539

REPORTE DEL PROGRAMA DE EVALUACION AL DESEMPEÑO



VERIFICACION PERIODICA: Trimestral
 PERIODO QUE CORRESPONDE: 1er trimestre 2020
 FECHA DEL INFORME: 6 MAYO 2020

PROGRAMA QUE SE EVALUA: PROGRAMA DE ADMINISTRACION DE RECURSOS INSTITUCIONALES

RESULTADOS DE LA EJECUCION DE LOS PROGRAMAS , CON BASE EN EL SISTEMA DE EVALUACION DEL DESEMPEÑO

| EVALUACION DEL CUMPLIMIENTO DE LOS ELEMENTOS DE LA MATRIZ DE INDICADORES | | PONDERACION | VALOR% | RESULTADO |
|---|---|-------------|----------------|----------------|
| 1 | Fin | 0.2 | 20% | 20.00% |
| 1.1 | la matriz cuenta con la descripción del objetivo a nivel de Fin | 0.07 | 7.00% | 7.00% |
| 1.2 | El fin esta alineado al plan estratégico del CEEPAC | 0.07 | 7.00% | 7.00% |
| 1.3. | El fin esta alineado al plan estratégico del Estado de San Luis Potosí | 0.06 | 6.00% | 6.00% |
| 2 | Propósito | 0.35 | 35% | 35.00% |
| 2.1 | La matriz cuenta con la descripción del objetivo a nivel de propósito | 0.06 | 6.00% | 6.00% |
| 2.2 | la matriz cuenta con indicadores a este nivel de objetivo. | 0.06 | 6.00% | 6.00% |
| 2.3 | Los indicadores de Propósito tienen especificada su método de cálculo | 0.06 | 6.00% | 6.00% |
| 2.4 | Los indicadores de Propósito tienen especificada su frecuencia de medición | 0.06 | 6.00% | 6.00% |
| 2.5 | la matriz tiene especificados los medios de verificación para cada uno de los indicadores a nivel de propósito. | 0.06 | 6.00% | 6.00% |
| 2.6 | La matriz tiene especificados los supuestos a nivel de Propósito que permiten cumplir con el Fin. | 0.05 | 5.00% | 5.00% |
| 3 | Componentes | 0.3 | 30% | 30.00% |
| 3.1 | La matriz tiene especificados los Componentes. | 0.06 | 6.00% | 6.00% |
| 3.2 | La matriz cuenta con indicadores para cada uno de sus componentes | 0.06 | 6.00% | 6.00% |
| 3.3 | los indicadores de Componentes tienen especificada su método de cálculo | 0.06 | 6.00% | 6.00% |
| 3.4 | los indicadores de Componentes tienen especificada su frecuencia de medición | 0.06 | 6.00% | 6.00% |
| 3.5 | La matriz tiene especificados los supuestos a nivel de Componentes que permiten cumplir con el Propósito | 0.06 | 6.00% | 6.00% |
| 4 | Actividades | 0.15 | 15% | 15.00% |
| 4.1 | La matriz tiene especificadas las Actividades correspondientes a cada Componente | 0.15 | 15.00% | 15.00% |
| TOTAL 4 RUBROS DE CUMPLIMIENTO | | 1 | 100% | 100.00% |
| RUBROS DE EVALUACION LOGICA INTERNA DE LA MIR: | | | | |
| 1 | Lógica Vertical | 1 | 100.00% | 100.00% |
| 1.1 | Las actividades detalladas son las necesarias y suficientes para producir y/o entregar cada componente | 0.2 | 20.00% | 20.00% |
| 1.2 | Los componentes son los necesarios y suficientes para lograr el propósito del programa | 0.2 | 20.00% | 20.00% |
| 1.3 | El propósito es único | 0.2 | 20.00% | 20.00% |
| 1.4 | Es razonable esperar que el logro del Propósito implique una contribución significativa al logro del fin | 0.2 | 20.00% | 20.00% |
| 1.5 | Existe duplicidad entre los cuatro niveles de objetivos(mismo objetivo en dos niveles con distintas palabras) | 0.2 | 20.00% | 20.00% |
| TOTAL 1 RUBRO LA LOGICA INTERNA DE LA MIR. | | 1 | 100.00% | 100.00% |
| EVIDENCIA DE CUMPLIMIENTO DE OBJETIVOS 11/11 METAS trimestrales | | 1 | 100% | 100.00% |
| RESULTADO FINAL 3 RUBROS DE EVALUACION | | | | 100.00% |
| Nota: | | | | |
| Presentó 11 evidencias de las actividades realizadas correspondientes al primer trimestre, sin embargo no se realizó una auditoría a las mismas. | | | | |
| El presupuesto de gasto ordinario aprobado corresponde a la cantidad de \$1,537,441.90 del cual se ha devengado \$237,241.59 (15.43%) por lo que se recomienda que revise sus actividades a fin de que ejecute el presupuesto solicitado conforme a su plan de trabajo. | | | | |

000540

REPORTE DEL PROGRAMA DE EVALUACION AL DESEMPEÑO



VERIFICACION PERIODICA: Trimestral
 PERIODO QUE CORRESPONDE: 1er trimestre 2020
 FECHA DEL INFORME: 6 MAYO 2020

PROGRAMA QUE SE EVALUA: PROGRAMA DE CONSERVACIÓN Y ADMINISTRACIÓN DOCUMENTAL
RESULTADOS DE LA EJECUCION DE LOS PROGRAMAS , CON BASE EN EL SISTEMA DE EVALUACION DEL DESEMPEÑO

| EVALUACION DEL CUMPLIMIENTO DE LOS ELEMENTOS DE LA MATRIZ DE INDICADORES | | PONDERACION | VALOR% | RESULTADO |
|--|---|-------------|----------------|----------------|
| 1 | Fin | 0.2 | 20% | 20.00% |
| 1.1 | la matriz cuenta con la descripción del objetivo a nivel de Fin | 0.07 | 7.00% | 7.00% |
| 1.2 | El fin esta alineado al plan estratégico del CEEPAC | 0.07 | 7.00% | 7.00% |
| 1.3 | El fin esta alineado al plan estratégico del Estado de San Luis Potosí | 0.06 | 6.00% | 6.00% |
| 2 | Propósito | 0.35 | 35% | 30.00% |
| 2.1 | La matriz cuenta con la descripción del objetivo a nivel de propósito | 0.06 | 6.00% | 6.00% |
| 2.2 | La matriz cuenta con indicadores a este nivel de objetivo. | 0.06 | 6.00% | 6.00% |
| 2.3 | Los indicadores de Propósito tienen especificada su método de cálculo | 0.06 | 6.00% | 6.00% |
| 2.4 | Los indicadores de Propósito tienen especificada su frecuencia de medición | 0.06 | 6.00% | 6.00% |
| 2.5 | la matriz tiene especificados los medios de verificación para cada uno de los indicadores a nivel de propósito. | 0.06 | 6.00% | 6.00% |
| 2.6 | La matriz tiene especificados los supuestos a nivel de Propósito que permiten cumplir con el Fin. | 0.05 | 5.00% | 0.00% |
| 3 | Componentes | 0.3 | 30% | 24.00% |
| 3.1 | La matriz tiene especificados los Componentes. | 0.06 | 6.00% | 6.00% |
| 3.2 | La matriz cuenta con indicadores para cada uno de sus componentes | 0.06 | 6.00% | 6.00% |
| 3.3 | los indicadores de Componentes tienen especificada su método de cálculo | 0.06 | 6.00% | 6.00% |
| 3.4 | los indicadores de Componentes tienen especificada su frecuencia de medición | 0.06 | 6.00% | 6.00% |
| 3.5 | La matriz tiene especificados los supuestos a nivel de Componentes que permiten cumplir con el Propósito | 0.06 | 6.00% | 0.00% |
| 4 | Actividades | 0.15 | 15% | 15.00% |
| 4.1 | La matriz tiene especificadas las Actividades correspondientes a cada Componente | 0.15 | 15.00% | 15.00% |
| TOTAL 4 RUBROS DE CUMPLIMIENTO | | 1 | 100% | 89.00% |
| RUBROS DE EVALUACION LOGICA INTERNA DE LA MIR: | | | | |
| 1 | Lógica Vertical | 1 | 100.00% | 100.00% |
| 1.1 | Las actividades detalladas son las necesarias y suficientes para producir y/o entregar cada componente | 0.2 | 20.00% | 20.00% |
| 1.2 | Los componentes son los necesarios y suficientes para lograr el propósito del programa | 0.2 | 20.00% | 20.00% |
| 1.3 | El propósito es único | 0.2 | 20.00% | 20.00% |
| 1.4 | Es razonable esperar que el logro del Propósito implique una contribución significativa al logro del fin | 0.2 | 20.00% | 20.00% |
| 1.5 | Existe duplicidad entre los cuatro niveles de objetivos(mismo objetivo en dos niveles con distintas palabras) | 0.2 | 20.00% | 20.00% |
| TOTAL 1 RUBRO LA LOGICA INTERNA DE LA MIR. | | 1 | 100.00% | 100.00% |
| EVIDENCIA DE CUMPLIMIENTO DE OBJETIVOS 3/3 META trimestral | | 1 | 100% | 100.00% |
| RESULTADO FINAL 3 RUBROS DE EVALUACION | | | | 96.33% |

Nota:

* Presentó evidencia de las tres actividades manifestadas en el primer trimestre, sin embargo no se realizó una auditoria a las mismas

*Se solicita que especifique en la matriz los medios de verificación para cada uno de los indicadores a nivel de propósito.

*Se solicita que especifique en la matriz los supuestos a nivel de Componentes que permiten cumplir con el Propósito

El presupuesto de gasto ordinario aprobado corresponde a la cantidad de \$50,584.31 , sin que al cierre del trimestre se haya devengado ppto; por lo que se recomienda que revise sus actividades a fin de que ejecute el presupuesto solicitado conforme a su plan de trabajo.

000541

REPORTE DEL PROGRAMA DE EVALUACION AL DESEMPEÑO

VERIFICACION PERIODICA: Trimestral
 PERIODO QUE CORRESPONDE: 1er trimestre 2020
 FECHA DEL INFORME: 6 MAYO 2020



PROGRAMA QUE SE EVALUA: PROGRAMA DE ANÁLISIS NORMATIVO Y DESARROLLO DE DOCUMENTACIÓN ELECTORAL

RESULTADOS DE LA EJECUCION DE LOS PROGRAMAS , CON BASE EN EL SISTEMA DE EVALUACION DEL DESEMPEÑO

EVALUACION DEL CUMPLIMIENTO DE LOS ELEMENTOS DE LA MATRIZ DE INDICADORES

| 1 | Fin | PONDERACION | VALOR% | RESULTADO |
|------|---|-------------|--------|-----------|
| 1.1 | la matriz cuenta con la descripción del objetivo a nivel de Fin | 0.2 | 20% | 20.00% |
| 1.2 | El fin esta alineado al plan estratégico del CEEPAC | 0.07 | 7.00% | 7.00% |
| 1.3. | El fin esta alineado al plan estratégico del Estado de San Luis Potosí | 0.07 | 7.00% | 7.00% |
| 2 | Propósito | 0.06 | 6.00% | 6.00% |
| 2.1 | La matriz cuenta con la descripción del objetivo a nivel de propósito | 0.35 | 35% | 35.00% |
| 2.2 | la matriz cuenta con indicadores a este nivel de objetivo. | 0.06 | 6.00% | 6.00% |
| 2.3 | Los indicadores de Propósito tienen especificada su método de cálculo | 0.06 | 6.00% | 6.00% |
| 2.4 | Los indicadores de Propósito tienen especificada su frecuencia de medición | 0.06 | 6.00% | 6.00% |
| 2.5 | la matriz tiene especificados los medios de verificación para cada uno de los indicadores a nivel de propósito. | 0.06 | 6.00% | 6.00% |
| 2.6 | La matriz tiene especificados los supuestos a nivel de Propósito que permiten cumplir con el Fin. | 0.05 | 5.00% | 5.00% |
| 3 | Componentes | 0.3 | 30% | 30.00% |
| 3.1 | La matriz tiene especificados los Componentes. | 0.06 | 6.00% | 6.00% |
| 3.2 | La matriz cuenta con indicadores para cada uno de sus componentes | 0.06 | 6.00% | 6.00% |
| 3.3 | los indicadores de Componentes tienen especificada su método de cálculo | 0.06 | 6.00% | 6.00% |
| 3.4 | los indicadores de Componentes tienen especificada su frecuencia de medición | 0.06 | 6.00% | 6.00% |
| 3.5 | La matriz tiene especificados los supuestos a nivel de Componentes que permiten cumplir con el Propósito | 0.06 | 6.00% | 6.00% |
| 4 | Actividades | 0.15 | 15% | 15.00% |
| 4.1 | La matriz tiene especificadas las Actividades correspondientes a cada Componente | 0.15 | 15.00% | 15.00% |

| | | | |
|---------------------------------------|----------|-------------|----------------|
| TOTAL 4 RUBROS DE CUMPLIMIENTO | 1 | 100% | 100.00% |
|---------------------------------------|----------|-------------|----------------|

RUBROS DE EVALUACION LOGICA INTERNA DE LA MIR:

| 1 | Lógica Vertical | | | |
|---|--|----------|----------------|----------------|
| | | 1 | 100.00% | 100.00% |
| 1.1 | Las actividades detalladas son las necesarias y suficientes para producir y/o entregar cada componente | 0.2 | 20.00% | 20.00% |
| 1.2 | Los componentes son los necesarios y suficientes para lograr el propósito del programa | 0.2 | 20.00% | 20.00% |
| 1.3 | El propósito es único | 0.2 | 20.00% | 20.00% |
| 1.4 | Es razonable esperar que el logro del Propósito implique una contribución significativa al logro del fin | 0.2 | 20.00% | 20.00% |
| 1.5 | No Existe duplicidad entre los cuatro niveles de objetivos(mismo objetivo en dos niveles con distintas palabras) | 0.2 | 20.00% | 20.00% |
| TOTAL 1 RUBRO LA LOGICA INTERNA DE LA MIR. | | 1 | 100.00% | 100.00% |

| | | | |
|--|----------|-------------|----------------|
| EVIDENCIA DE CUMPLIMIENTO DE OBJETIVOS 7/7 METAS trimestrales | 1 | 100% | 100.00% |
|--|----------|-------------|----------------|

| | |
|---|----------------|
| RESULTADO FINAL 3 RUBROS DE EVALUACION | 100.00% |
|---|----------------|

NOTA:
 Presentó evidencia de las siete actividades manifestadas en el primer trimestre, sin embargo no se realizó una auditoría a las mismas.

El presupuesto de gasto ordinario aprobado corresponde a la cantidad de \$40,000.00 del cual se ha devengado \$2,568.70 (6.42%) por lo que se recomienda que revise sus actividades a fin de que ejecute el presupuesto solicitado conforme a su plan de trabajo.

000542

Table with multiple columns and rows, containing detailed data including dates, descriptions, and various numerical values. The table is oriented vertically on the page.

| Id | Fecha | Descripción | Detalle | Clase | Estado | Valor | Porcentaje | Unidad | Observaciones | Fecha | Estado | Valor | Porcentaje | Unidad | Observaciones |
|------|------------|-------------|---------|-------|--------|-------|------------|--------|---------------|-------|--------|-------|------------|--------|---------------|
| 2001 | 12/01/2001 | ... | ... | ... | ... | ... | ... | ... | ... | ... | ... | ... | ... | ... | ... |
| 2002 | 12/02/2001 | ... | ... | ... | ... | ... | ... | ... | ... | ... | ... | ... | ... | ... | ... |
| 2003 | 12/03/2001 | ... | ... | ... | ... | ... | ... | ... | ... | ... | ... | ... | ... | ... | ... |
| 2004 | 12/04/2001 | ... | ... | ... | ... | ... | ... | ... | ... | ... | ... | ... | ... | ... | ... |
| 2005 | 12/05/2001 | ... | ... | ... | ... | ... | ... | ... | ... | ... | ... | ... | ... | ... | ... |
| 2006 | 12/06/2001 | ... | ... | ... | ... | ... | ... | ... | ... | ... | ... | ... | ... | ... | ... |
| 2007 | 12/07/2001 | ... | ... | ... | ... | ... | ... | ... | ... | ... | ... | ... | ... | ... | ... |
| 2008 | 12/08/2001 | ... | ... | ... | ... | ... | ... | ... | ... | ... | ... | ... | ... | ... | ... |
| 2009 | 12/09/2001 | ... | ... | ... | ... | ... | ... | ... | ... | ... | ... | ... | ... | ... | ... |
| 2010 | 12/10/2001 | ... | ... | ... | ... | ... | ... | ... | ... | ... | ... | ... | ... | ... | ... |
| 2011 | 12/11/2001 | ... | ... | ... | ... | ... | ... | ... | ... | ... | ... | ... | ... | ... | ... |
| 2012 | 12/12/2001 | ... | ... | ... | ... | ... | ... | ... | ... | ... | ... | ... | ... | ... | ... |
| 2013 | 12/13/2001 | ... | ... | ... | ... | ... | ... | ... | ... | ... | ... | ... | ... | ... | ... |
| 2014 | 12/14/2001 | ... | ... | ... | ... | ... | ... | ... | ... | ... | ... | ... | ... | ... | ... |
| 2015 | 12/15/2001 | ... | ... | ... | ... | ... | ... | ... | ... | ... | ... | ... | ... | ... | ... |
| 2016 | 12/16/2001 | ... | ... | ... | ... | ... | ... | ... | ... | ... | ... | ... | ... | ... | ... |
| 2017 | 12/17/2001 | ... | ... | ... | ... | ... | ... | ... | ... | ... | ... | ... | ... | ... | ... |
| 2018 | 12/18/2001 | ... | ... | ... | ... | ... | ... | ... | ... | ... | ... | ... | ... | ... | ... |
| 2019 | 12/19/2001 | ... | ... | ... | ... | ... | ... | ... | ... | ... | ... | ... | ... | ... | ... |
| 2020 | 12/20/2001 | ... | ... | ... | ... | ... | ... | ... | ... | ... | ... | ... | ... | ... | ... |
| 2021 | 12/21/2001 | ... | ... | ... | ... | ... | ... | ... | ... | ... | ... | ... | ... | ... | ... |
| 2022 | 12/22/2001 | ... | ... | ... | ... | ... | ... | ... | ... | ... | ... | ... | ... | ... | ... |
| 2023 | 12/23/2001 | ... | ... | ... | ... | ... | ... | ... | ... | ... | ... | ... | ... | ... | ... |
| 2024 | 12/24/2001 | ... | ... | ... | ... | ... | ... | ... | ... | ... | ... | ... | ... | ... | ... |
| 2025 | 12/25/2001 | ... | ... | ... | ... | ... | ... | ... | ... | ... | ... | ... | ... | ... | ... |
| 2026 | 12/26/2001 | ... | ... | ... | ... | ... | ... | ... | ... | ... | ... | ... | ... | ... | ... |
| 2027 | 12/27/2001 | ... | ... | ... | ... | ... | ... | ... | ... | ... | ... | ... | ... | ... | ... |
| 2028 | 12/28/2001 | ... | ... | ... | ... | ... | ... | ... | ... | ... | ... | ... | ... | ... | ... |
| 2029 | 12/29/2001 | ... | ... | ... | ... | ... | ... | ... | ... | ... | ... | ... | ... | ... | ... |
| 2030 | 12/30/2001 | ... | ... | ... | ... | ... | ... | ... | ... | ... | ... | ... | ... | ... | ... |

00545



Evaluación del desempeño

Indicadores de Gestión

2do Trimestre 2020

RESUMEN EJECUTIVO DE LA EVALUACION DEL DESEMPEÑO

SEGUNDO TRIMESTRE

EJERCICIO FISCAL 2020

1. INTRODUCCION

En cumplimiento a lo dispuesto en la Ley de Presupuesto y Responsabilidad Hacendaria del Estado y Municipios de San Luis Potosí, en sus artículos 78 y 79, se elaboró el informe correspondiente al segundo trimestre del ejercicio 2020, sobre los resultados y avances de ejecución de los programas del Consejo Estatal Electoral y de Participación Ciudadana de San Luis Potosí.

El informe está integrado básicamente por:

- Quince programas presupuestarios del gasto ordinario para el ejercicio 2020.
- Los lineamientos utilizados para su evaluación.
- La Matriz de Indicadores de Resultados global con el resultado de la evaluación del segundo trimestre
- Conclusiones.

El sistema de evaluación del desempeño (SED) tiene como propósito valorar y verificar el grado de cumplimiento de las metas y objetivos de los programas, con la finalidad de recomendar futuras asignaciones presupuestales así como promover acciones de mejora de gestión, para el óptimo aprovechamiento de los recursos de que dispone el organismo electoral.

El SED realiza el seguimiento y la evaluación sistemática de los programas con el fin de contribuir a la consecución de los objetivos establecidos en el Plan Estratégico Institucional 2016-2026, así como los objetivos propuestos en el Plan Estatal de Desarrollo 2015-2021.

Los quince programas del Consejo Estatal Electoral, están alineados estratégicamente con el Plan Estatal de Desarrollo en el eje rector 5: San Luis con un Buen Gobierno, en la vertiente 5.1 Gobernabilidad, y al programa presupuestario PP05.36 Vinculación con Organismos Autónomos, contribuyendo en el logro del objetivo de fortalecer la cultura democrática mediante una mayor participación ciudadana y la construcción de agendas, a través de las cuales se desarrollarán mecanismos para consolidar la gobernabilidad democrática y fortalecer la coordinación con las diferentes fuerzas políticas y organismos de la sociedad civil, a fin de enriquecer la democracia

participativa, mantener el orden, la paz social, elevar las capacidades técnicas, financieras y operativas en favor del desarrollo sostenible del Estado.

2. ANTECEDENTES

El día 23 de enero de 2019, se aprobó en la Comisión Permanente de Administración y Finanzas del Consejo Estatal Electoral, la integración del grupo de trabajo de Planeación del Presupuesto, con la finalidad de cumplir con las obligaciones en materia de presupuesto y rendición de cuentas.

El día 29 de enero de 2020, se presentó en el Pleno del Consejo Estatal Electoral y de Participación Ciudadana la primera adecuación al presupuesto de egresos para el ejercicio 2020, asumiendo el compromiso institucional de establecer procesos objetivos de planeación, ejecución y evaluación de sus actividades, a través de la articulación de mecanismos de análisis auto crítico de las acciones y problemáticas abordadas por cada una de las áreas del Consejo, como medios para cumplir con los objetivos que les son propios. En esta misma fecha se presentó el Plan de trabajo de la presidencia para el ejercicio 2020, en el cual se incluyeron los programas presupuestarios que se señalan en el presente documento.

Este nuevo modelo de presupuestación que responde, entre otras, a las obligaciones legales que se imponen al Consejo desde la Ley de Planeación del estado y municipios de San Luis Potosí, a través de mecanismos para incrementar la eficacia y eficiencia de los entes de la administración pública, como lo son la planeación estratégica y el establecimiento de indicadores para medir la gestión del organismo, a fin de evaluar el desempeño de las áreas y servidores públicos integrantes del Consejo, así como los programas y metas que les son propios.

3. PROGRAMAS DEL CONSEJO ESTATAL ELECTORAL Y DE PARTICIPACION CIUDADANA:

1. PROGRAMA DE ANALISIS NORMATIVO Y DESARROLLO DE DOCUMENTACIÓN ELECTORAL
2. PROGRAMA DE ADMINISTRACION DE RECURSOS INSTITUCIONALES
3. PROGRAMA JURIDICO DE ASESORAMIENTO, ATENCION Y SEGUIMIENTO
4. PROGRAMA PARA LA ADMINISTRACION DEL PERSONAL ELECTORAL
5. PROGRAMA DE GESTIÓN DE RECURSOS MATERIALES
6. PROGRAMA DE CONSERVACION Y ADMINISTRACION DOCUMENTAL
7. PROGRAMA DE FISCALIZACIÓN
8. PROGRAMA DE GESTION DE PRERROGATIVAS
9. PROGRAMA DE ACCESO A LA INFORMACIÓN, TRANSPARENCIA Y PROTECCION DE DATOS PERSONALES
10. PROGRAMA DE EDUCACIÓN CIVICA Y PARTICIPACION CIUDADANA
11. PROGRAMA DE GESTION INFORMATICA, INFRAESTRUCTURA Y CONECTIVIDAD
12. PROGRAMA DE COMUNICACIÓN Y ATENCIÓN A MEDIOS

13. PROGRAMA DE DIFUSION DE IGUALDAD DE GÉNERO Y PREVENCIÓN DE VIOLENCIA POLITICA
14. PROGRAMA DE GESTIÓN Y SEGUIMIENTO FINANCIERO
15. PROGRAMA DE FISCALIZACION DE CONTROL ADMINISTRATIVO DE LOS RECURSOS Y RESPONSABILIDADES DEL CEEPAC.

En relevante mencionar que el Programa de Fiscalización de Control Administrativo de los Recursos y Responsabilidades de la Contraloría Interna se incluye en este informe solamente para fines de difusión, toda vez que la Ley Electoral, en su artículo 82, dota al órgano de control interno de “autonomía técnica y de gestión”, motivo por el cual no fue sujeto a evaluación.

El programa de organización electoral está enfocado en las actividades inherentes al inicio del proceso electoral, por lo cual su evaluación se presentará en el informe correspondiente.

4. FINES INSTITUCIONALES DE LOS PROGRAMAS:

- Contribuir al desarrollo de la vida democrática.
- Contribuir al fortalecimiento del régimen de partidos políticos.
- Garantizar a los ciudadanos el ejercicio de los derechos político-electorales y vigilar el cumplimiento de sus obligaciones, en el ámbito de sus atribuciones.
- Garantizar la celebración periódica y pacífica de las elecciones para renovar a los integrantes del Poder Legislativo, del titular del Poder Ejecutivo y los integrantes de los Ayuntamientos, en el ámbito de sus atribuciones.
- Promover el voto y velar por la autenticidad y efectividad del sufragio.
- Coadyuvar en la promoción y difusión de la cultura política democrática.
- Coadyuvar y, en su caso, llevar a cabo la organización, desarrollo y vigilancia de las elecciones de las autoridades auxiliares municipales, con cargo al ayuntamiento respectivo, previa suscripción del convenio correspondiente.
- Organizar, desarrollar y vigilar los procesos de participación ciudadana

5. FINES ESPECÍFICOS DE LOS PROGRAMAS ORDINARIOS PARA EL EJERCICIO 2020.

- Llevar a cabo la consolidación de las Normas y Procedimientos Administrativos para lograr la eficiencia.
- Buscar la consolidación del SPEN en el CEEPAC, iniciando con las plazas del servicio ocupadas.
- Llevar a cabo los procedimientos necesarios para proporcionar las herramientas básicas para el desempeño de las funciones, anteponiendo la eficacia en el gasto.

- Contribuir a una adecuada programación, presupuestación, ejecución, registro, información y evaluación del gasto público que permita cumplir con los objetivos institucionales a través del uso eficiente de los recursos humanos y materiales.
- Implementar adecuadamente las actividades institucionales, logrando así resultados que cumplan los objetivos del CEEPAC y que sean aceptados por cada uno de los actores involucrados.
- Promover una cultura cívico democrática que impulse la formación de una ciudadanía activa e integral para fomentar el conocimiento de los valores, principios y derechos democráticos, la participación en los diversos ámbitos de la vida colectiva y los asuntos públicos en el estado de San Luis Potosí, contribuyendo a la resolución de asuntos de interés común e implementando programas formativos, proyectos e investigaciones.
- Brindar asesoría a los ciudadanos, partidos políticos, asociaciones políticas sobre sus derechos y acceso a las prerrogativas en materia electoral.
- Dotar de certeza normativa a los procedimientos que realiza la Unidad de Fiscalización, a través de un marco reglamentario propio que sea adecuado y la adecuada dinámica de interacción entre la Unidad y los sujetos obligados.
- Brindar asesoría jurídica de calidad y gestión de proyectos jurídicos debidamente fundados y motivados que generen certeza en las determinaciones del Consejo.
- Reducir el riesgo de incumplimiento por parte de los servidores públicos de la normatividad aplicable en el uso de los recursos o en el desempeño de sus funciones.
- Estar a la vanguardia de las tecnologías de la información para permitir realizar un trabajo eficaz y eficiente a cada una de las áreas que tiene el organismo electoral local.
- Contribuir en la generación de identidad institucional del CEEPAC como un referente nacional de la actividad electoral, la participación ciudadana y la cultura política, a través de una adecuada difusión.
- Contribuir a la consolidación del sistema democrático mediante el respeto, protección y garantía de los derechos de acceso a la información y a la protección de datos personales
- Contribuir con el establecimiento de un modelo de calidad y modernidad administrativa mediante el funcionamiento eficiente del archivo de concentración.
- Transversalizar la perspectiva de igualdad de género, prevención de la violencia política y no discriminación, contribuyendo así, a garantizar el ejercicio de los derechos humanos, propios de una cultura democrática.

6. LINEAMIENTOS GENERALES PARA LA EVALUACIÓN DE LOS PROGRAMAS DEL CEEPAC:

- Este Organismo empleó la metodología del Marco Lógico que derivó en un Presupuesto basado en Resultados (PbR), considerando los objetivos establecidos en el Plan Estatal de Desarrollo 2015-2021 a fin de vincular la asignación de los recursos con resultados tangibles de beneficio para la ciudadanía.

- Con base en la Metodología del Marco Lógico (MML), herramienta que facilita el proceso de conceptualización, diseño, ejecución y evaluación de programas y proyectos, cuyo análisis se centra en la orientación por objetivos, permite uniformar la terminología, y establecer un formato general para presentar la MIR de manera estructurada.
- La Matriz de Indicadores de Resultados (MIR) se elabora con base en la MML, es un instrumento para construir de forma ordenada los objetivos, indicadores y metas para cada programa presupuestario, esto facilita el análisis, monitoreo, seguimiento y evaluación del gasto asignado, además de que se traduce en un mapeo de los procesos, los productos, los resultados y los impactos de cada programa presupuestario.

El análisis sistemático y objetivo de los programas nos lleva a una evaluación que tiene como finalidad determinar la pertinencia y el logro de sus objetivos y metas, así como su eficiencia, eficacia, calidad y resultados.

En el marco del sistema de evaluación del desempeño, se analizan los problemas específicos y sus implicaciones, además de que se generan recomendaciones para mejorar su diseño, operación e impacto.

Teniendo entre sus objetivos:

- La verificación y monitoreo del cumplimiento de metas y objetivos, con base en indicadores estratégicos y de gestión que permitan conocer los resultados de los programas.
- Vincular la planeación, programación, presupuestación, seguimiento, ejercicio de los recursos y la evaluación de las políticas públicas y los programas presupuestarios.

7. FASES DE LA EVALUACIÓN DEL DESEMPEÑO:

- a) Reuniones de la coordinadora y secretaria técnica del grupo de trabajo de planeación con cada una de las direcciones y unidades, para revisión y ajustes con base en el presupuesto autorizado de las matrices de indicadores de resultados.
- b) Solicitud a las unidades responsables de los programas presupuestarios de las MIR, calendarización, anexos y evidencias.
- c) Recepción de información y documentación.
- d) Concentrado de la información y verificación de la evidencia presentada.
- e) Análisis de la información y llenado del formato "reporte del programa de evaluación al desempeño".

- f) Elaboración del proyecto del resumen ejecutivo de la evaluación del desempeño.
- g) Presentación al grupo de trabajo de planeación del proyecto del resumen ejecutivo de la evaluación del desempeño.
- h) Emisión de sugerencias y recomendaciones a las direcciones y unidades del organismo electoral.
- i) Entrega del informe al secretario ejecutivo del Consejo Estatal Electoral y de Participación Ciudadana.

8. RESULTADOS DE LA EVALUACIÓN

Fueron presentados 14 informes con los resultados de la ejecución de los programas presupuestarios correspondientes al segundo trimestre y su evidencia para llevar a cabo la evaluación del desempeño.

Así mismo, se nos dio a conocer por parte del Órgano de Control Interno su programa con la información del segundo trimestre de los indicadores que permitan rendir cuentas de los objetivos y resultados de la Contraloría, el cual fue elaborado conforme a la Metodología del Marco Lógico.

Los resultados se muestran en el siguiente reporte general:

| REPORTE GENERAL DE EVALUACION AL DESEMPEÑO | | | | |
|---|---|--------------------|----------------|------------------|
| VERIFICACION PERIODICA: Trimestral | | | | |
| PERIODO QUE CORRESPONDE: 2 trimestre 2020 | | | | |
| FECHA DEL INFORME: 24 AGOSTO 2020 | | | | |
| RESULTADOS DE LA EJECUCION DE LOS PROGRAMAS , CON BASE EN EL SISTEMA DE EVALUACION DEL DESEMPEÑO | | | | |
| EVALUACION DEL CUMPLIMIENTO DE LOS ELEMENTOS DE LA MIR | | | | |
| | | PONDERACION | VALOR% | RESULTADO |
| 1 | Fin | 0.2 | 20% | 20% |
| 1.1 | la matriz cuenta con la descripción del objetivo a nivel de Fin | 0.07 | 7.00% | 7% |
| 1.2 | El fin esta alineado al plan estratégico del CEEPAC | 0.07 | 7.00% | 7% |
| 1.3. | El fin esta alineado al plan estratégico del Estado de San Luis Potosí | 0.06 | 6.00% | 6% |
| 2 | Propósito | 0.35 | 35% | 34% |
| 2.1 | La matriz cuenta con la descripción del objetivo a nivel de propósito | 0.06 | 6.00% | 6% |
| 2.2 | La matriz cuenta con indicadores a este nivel de objetivo. | 0.06 | 6.00% | 6% |
| 2.3 | Los indicadores de Propósito tienen especificada su método de cálculo | 0.06 | 6.00% | 6% |
| 2.4 | Los indicadores de Propósito tienen especificada su frecuencia de medición | 0.06 | 6.00% | 6% |
| 2.5 | la matriz tiene especificados los medios de verificación para cada uno de los indicadores a nivel de propósito. | 0.06 | 6.00% | 6% |
| 2.6 | La matriz tiene especificados los supuestos a nivel de Propósito que permiten cumplir con el Fin. | 0.05 | 5.00% | 4% |
| 3 | Componentes | 0.3 | 30% | 29% |
| 3.1 | La matriz tiene especificados los Componentes. | 0.06 | 6.00% | 6% |
| 3.2 | La matriz cuenta con indicadores para cada uno de sus componentes | 0.06 | 6.00% | 6% |
| 3.3 | los indicadores de Componentes tienen especificada su método de cálculo | 0.06 | 6.00% | 6% |
| 3.4 | los indicadores de Componentes tienen especificada su frecuencia de medición | 0.06 | 6.00% | 6% |
| 3.5 | La matriz tiene especificados los supuestos a nivel de Componentes que permiten cumplir con el Propósito | 0.06 | 6.00% | 5% |
| 4 | Actividades | 0.15 | 15% | 15% |
| 4.1 | La matriz tiene especificadas las Actividades correspondientes a cada Componente | 0.15 | 15.00% | 15% |
| TOTAL 4 RUBROS DE CUMPLIMIENTO | | 1 | 100% | 98% |
| RUBROS DE EVALUACION LOGICA INTERNA DE LA MIR: | | | | |
| 1 | Lógica Vertical | 1 | 100.00% | 100% |
| 1.1 | Las actividades detalladas son las necesarias y suficientes para producir y/o entregar cada componente | 0.2 | 20.00% | 20% |
| 1.2 | Los componentes son los necesarios y suficientes para lograr el propósito del programa | 0.2 | 20.00% | 20% |
| 1.3 | El propósito es único | 0.2 | 20.00% | 20% |
| 1.4 | Es razonable esperar que el logro del Propósito implique una contribución significativa al logro del fin | 0.2 | 20.00% | 20% |
| 1.5 | Existe duplicidad entre los cuatro niveles de objetivos(mismo objetivo en dos niveles con distintas palabras) | 0.2 | 20.00% | 20% |
| TOTAL 1 RUBRO LA LOGICA INTERNA DE LA MIR. | | 1 | 100.00% | 100% |
| EVIDENCIA DE CUMPLIMIENTO DE OBJETIVOS TRIMESTRALES | | 1 | 100% | 82% |
| RESULTADO FINAL 3 RUBROS DE EVALUACION | | | | 93% |

SEMAFORIZACIÓN

| PORCENTAJE DE ACUERDO AL NUMERO DE CRITERIOS | SEMAFORO | DESEMPEÑO |
|---|----------|------------|
| 81-100 | ■ | ÓPTIMO |
| 61-80 | ■ | BUENO |
| 41-60 | ■ | REGULAR |
| 21-40 | ■ | DEFICIENTE |
| 0-20 | ■ | PESIMO |

| | | |
|---------------------------------|---|--------|
| Desempeño del segundo trimestre | ■ | Óptimo |
|---------------------------------|---|--------|

9. SEGUIMIENTO:

Durante el ejercicio 2020, continuaremos trabajando con este método, mediante la capacitación y asesoramiento encaminado al conocimiento, fortalecimiento y aplicación de la misma.

Es importante señalar que el presupuesto del ejercicio fiscal 2020, aprobado en el decreto 0440 Ley de Egresos del Estado de San Luis Potosí, se realizó bajo esta metodología, por lo que la evaluación está alineada a los programas financiados con recursos Estatales, en el marco del Plan Estatal de Desarrollo.

10. CONCLUSIONES

Se fortaleció el sistema democrático obteniendo avances importantes en:

- La celebración de mesas de estudio para la elaboración de los siguientes procedimientos: voto de los potosinos en el extranjero, atención a aspirantes a observadores electorales, lineamientos de cómputos y manual de votos válidos y votos nulos, planeación y habilitación de espacios para el recuento de votos, determinación y equipamiento de bodegas electorales, manejo y resguardo de la documentación electoral en CDE y CME, procedimiento para que CDE y CME generen criterios de valoración de votos válidos y votos nulos, acompañamiento de recorridos para la ubicación de casillas, recepción de paquetes electorales al término de la jornada electoral, revisión y aprobación de documentación electoral; conteo, sellado y agrupamiento de boletas electorales; revisión de medidas de seguridad de la documentación electoral, apoyo logístico al PREP, apoyo logístico a los conteos rápidos institucionales y seguimiento al SIJE.

- La tramitación de constancias con las que se dio trámite a las denuncias, medios de impugnación que se presentaron en el organismo electoral.
- La elaboración del procedimiento de reclutamiento y selección al personal eventual del Organismo.
- La realización de una estrategia de difusión para la convocatoria del servicio profesional electoral nacional.
- La actualización de los instrumentos de control y consulta archivística, y realización de cursos de capacitación para el personal involucrado, obteniendo así una mejora continua en la estandarización de los procesos correspondientes.
- La gestión de los recursos materiales para proveer a todas las unidades y órganos del consejo, de las herramientas necesarias para el desempeño de sus funciones.
- La asistencia a cursos de capacitación para personal de la Unidad de Fiscalización, sobre sus funciones en el desarrollo de los procedimientos que les son inherentes.
- La realización de un instructivo para la rendición de cuentas de las agrupaciones políticas estatales.
- La verificación puntual de la Plataforma Estatal de Transparencia, a fin de cumplir en tiempo y forma con las obligaciones de transparencia.
- La elaboración de los programas de participación ciudadana y educación cívica.
- El seguimiento a los convenios de colaboración con instituciones educativas.
- El desarrollo y distribución de publicaciones electorales.
- La promoción de la cultura participativa.
- La realización de cursos en materia de educación cívica y construcción de ciudadanía de forma virtual
- La generación de espacios de expresión ciudadana.
- La promoción de la cultura cívica participativa a través de la actividad “Cuenta Cuentos” bajo la modalidad virtual.
- La elaboración de la estrategia de difusión de voto para población potosina residente en el extranjero.
- El diseño, programación e implementación del sistema de Registro de aspirantes para CME – CDE.
- La implementación, seguimiento y soporte del sistema de Paridad de género.
- La actualización, seguimiento y soporte del sistema de Monitoreo de medios.
- El desarrollo de campañas de prevención acerca de la igualdad de género y no discriminación en la participación política bajo la modalidad virtual.
- El impulso a la campaña con igualdad sí.
- El fortalecimiento de sitio web y redes sociales del CEEPAC.
- La elaboración y edición de la Revista Vocees, órgano informativo del CEEPAC.

San Luis Potosí a 25 de agosto de 2020

REPORTE DEL PROGRAMA DE EVALUACION AL DESEMPEÑO

VERIFICACION PERIODICA: Trimestral
 PERIODO QUE CORRESPONDE: 2 trimestre 2020
 FECHA DEL INFORME: 24 AGOSTO 2020

PROGRAMA QUE SE EVALUA: PROGRAMA DE ANÁLISIS NORMATIVO Y DESARROLLO DE DOCUMENTACIÓN ELECTORAL

RESULTADOS DE LA EJECUCION DE LOS PROGRAMAS , CON BASE EN EL SISTEMA DE EVALUACION DEL DESEMPEÑO

EVALUACION DEL CUMPLIMIENTO DE LOS ELEMENTOS DE LA MATRIZ DE INDICADORES

| | | PONDERACION | VALOR% | RESULTADO |
|---------------------------------------|---|-------------|-------------|----------------|
| 1 | Fin | 0.2 | 20% | 20.00% |
| 1.1 | la matriz cuenta con la descripción del objetivo a nivel de Fin | 0.07 | 7.00% | 7.00% |
| 1.2 | El fin esta alineado al plan estratégico del CEEPAC | 0.07 | 7.00% | 7.00% |
| 1.3 | El fin esta alineado al plan estratégico del Estado de San Luis Potosí | 0.06 | 6.00% | 6.00% |
| 2 | Propósito | 0.35 | 35% | 35.00% |
| 2.1 | La matriz cuenta con la descripción del objetivo a nivel de propósito | 0.06 | 6.00% | 6.00% |
| 2.2 | la matriz cuenta con indicadores a este nivel de objetivo. | 0.06 | 6.00% | 6.00% |
| 2.3 | Los indicadores de Propósito tienen especificada su método de cálculo | 0.06 | 6.00% | 6.00% |
| 2.4 | Los indicadores de Propósito tienen especificada su frecuencia de medición | 0.06 | 6.00% | 6.00% |
| 2.5 | la matriz tiene especificados los medios de verificación para cada uno de los indicadores a nivel de propósito. | 0.06 | 6.00% | 6.00% |
| 2.6 | La matriz tiene especificados los supuestos a nivel de Propósito que permiten cumplir con el Fin. | 0.05 | 5.00% | 5.00% |
| 3 | Componentes | 0.3 | 30% | 30.00% |
| 3.1 | La matriz tiene especificados los Componentes. | 0.06 | 6.00% | 6.00% |
| 3.2 | La matriz cuenta con indicadores para cada uno de sus componentes | 0.06 | 6.00% | 6.00% |
| 3.3 | los indicadores de Componentes tienen especificada su método de cálculo | 0.06 | 6.00% | 6.00% |
| 3.4 | los indicadores de Componentes tienen especificada su frecuencia de medición | 0.06 | 6.00% | 6.00% |
| 3.5 | La matriz tiene especificados los supuestos a nivel de Componentes que permiten cumplir con el Propósito | 0.06 | 6.00% | 6.00% |
| 4 | Actividades | 0.15 | 15% | 15.00% |
| 4.1 | La matriz tiene especificadas las Actividades correspondientes a cada Componente | 0.15 | 15.00% | 15.00% |
| TOTAL 4 RUBROS DE CUMPLIMIENTO | | 1 | 100% | 100.00% |

RUBROS DE EVALUACION LOGICA INTERNA DE LA MIR:

| | | | | |
|---|--|----------|----------------|----------------|
| 1 | Lógica Vertical | 1 | 100.00% | 100.00% |
| 1.1 | Las actividades detalladas son las necesarias y suficientes para producir y/o entregar cada componente | 0.2 | 20.00% | 20.00% |
| 1.2 | Los componentes son los necesarios y suficientes para lograr el propósito del programa | 0.2 | 20.00% | 20.00% |
| 1.3 | El propósito es único | 0.2 | 20.00% | 20.00% |
| 1.4 | Es razonable esperar que el logro del Propósito implique una contribución significativa al logro del fin | 0.2 | 20.00% | 20.00% |
| 1.5 | No Existe duplicidad entre los cuatro niveles de objetivos(mismo objetivo en dos niveles con distintas palabras) | 0.2 | 20.00% | 20.00% |
| TOTAL 1 RUBRO LA LOGICA INTERNA DE LA MIR. | | 1 | 100.00% | 100.00% |

EVIDENCIA DE CUMPLIMIENTO DE OBJETIVOS 15/15 METAS trimestrales **15** **100%** **100.00%**

RESULTADO FINAL 3 RUBROS DE EVALUACION **100.00%**

NOTA:

Presentó evidencia de las quince actividades manifestadas en el segundo trimestre, sin embargo no se realizó una auditoria a las mismas.
 A este programa se le dota de servicios personales, los cuales son devengados por la dirección responsable de este programa.

El presupuesto de gasto ordinario aprobado por el Pleno del organismo para este programa es por la cantidad de \$40,000.00, de los cuales al segundo trimestre fueron comprometidos y devengados la cantidad de \$2,568.70, correspondiente a un avance presupuestal de 6.42%, por lo que se recomienda que revise sus actividades a fin de que ejecute el presupuesto solicitado conforme a su plan de trabajo.

000559

REPORTE DEL PROGRAMA DE EVALUACION AL DESEMPEÑO

VERIFICACION PERIODICA: Trimestral

PERIODO QUE CORRESPONDE: 2 trimestre 2020

FECHA DEL INFORME: 24 AGOSTO 2020

PROGRAMA QUE SE EVALUA: PROGRAMA DE ADMINISTRACION DE RECURSOS INSTITUCIONALES

RESULTADOS DE LA EJECUCION DE LOS PROGRAMAS , CON BASE EN EL SISTEMA DE EVALUACION DEL DESEMPEÑO

EVALUACION DEL CUMPLIMIENTO DE LOS ELEMENTOS DE LA MATRIZ DE INDICADORES

| | | PONDERACION | VALOR% | RESULTADO |
|---------------------------------------|---|-------------|-------------|----------------|
| 1 | Fin | | | |
| 1.1 | la matriz cuenta con la descripción del objetivo a nivel de Fin | 0.2 | 20% | 20.00% |
| 1.2 | El fin esta alineado al plan estratégico del CEEPAC | 0.07 | 7.00% | 7.00% |
| 1.3 | El fin esta alineado al plan estratégico del Estado de San Luis Potosí | 0.07 | 7.00% | 7.00% |
| 1.3. | El fin esta alineado al plan estratégico del Estado de San Luis Potosí | 0.06 | 6.00% | 6.00% |
| 2 | Propósito | 0.35 | 35% | 35.00% |
| 2.1 | La matriz cuenta con la descripción del objetivo a nivel de propósito | 0.06 | 6.00% | 6.00% |
| 2.2 | la matriz cuenta con indicadores a este nivel de objetivo. | 0.06 | 6.00% | 6.00% |
| 2.3 | Los indicadores de Propósito tienen especificada su método de cálculo | 0.06 | 6.00% | 6.00% |
| 2.4 | Los indicadores de Propósito tienen especificada su frecuencia de medición | 0.06 | 6.00% | 6.00% |
| 2.5 | la matriz tiene especificados los medios de verificación para cada uno de los indicadores a nivel de propósito. | 0.06 | 6.00% | 6.00% |
| 2.6 | La matriz tiene especificados los supuestos a nivel de Propósito que permiten cumplir con el Fin. | 0.05 | 5.00% | 5.00% |
| 3 | Componentes | 0.3 | 30% | 30.00% |
| 3.1 | La matriz tiene especificados los Componentes. | 0.06 | 6.00% | 6.00% |
| 3.2 | La matriz cuenta con indicadores para cada uno de sus componentes | 0.06 | 6.00% | 6.00% |
| 3.3 | los indicadores de Componentes tienen especificada su método de cálculo | 0.06 | 6.00% | 6.00% |
| 3.4 | los indicadores de Componentes tienen especificada su frecuencia de medición | 0.06 | 6.00% | 6.00% |
| 3.5 | La matriz tiene especificados los supuestos a nivel de Componentes que permiten cumplir con el Propósito | 0.06 | 6.00% | 6.00% |
| 4 | Actividades | 0.15 | 15% | 15.00% |
| 4.1 | La matriz tiene especificadas las Actividades correspondientes a cada Componente | 0.15 | 15.00% | 15.00% |
| TOTAL 4 RUBROS DE CUMPLIMIENTO | | 1 | 100% | 100.00% |

RUBROS DE EVALUACION LOGICA INTERNA DE LA MIR:

| | | | | |
|---|---|----------|----------------|----------------|
| 1 | Lógica Vertical | 1 | 100.00% | 100.00% |
| 1.1 | Las actividades detalladas son las necesarias y suficientes para producir y/o entregar cada componente | 0.2 | 20.00% | 20.00% |
| 1.2 | Los componentes son los necesarios y suficientes para lograr el propósito del programa | 0.2 | 20.00% | 20.00% |
| 1.3 | El propósito es único | 0.2 | 20.00% | 20.00% |
| 1.4 | Es razonable esperar que el logro del Propósito implique una contribución significativa al logro del fin | 0.2 | 20.00% | 20.00% |
| 1.5 | Existe duplicidad entre los cuatro niveles de objetivos(mismo objetivo en dos niveles con distintas palabras) | 0.2 | 20.00% | 20.00% |
| TOTAL 1 RUBRO LA LOGICA INTERNA DE LA MIR. | | 1 | 100.00% | 100.00% |

EVIDENCIA DE CUMPLIMIENTO DE OBJETIVOS 1/6 METAS trimestrales

1 100% 16.67%

RESULTADO FINAL 3 RUBROS DE EVALUACION

72.22%

Nota:

Presentó evidencias de una actividad realizada en el segundo trimestre, sin embargo no se realizó una auditoría a la misma.

A este programa se le dota de servicios personales, los cuales son devengados por la dirección responsable de este programa.

000560

REPORTE DEL PROGRAMA DE EVALUACION AL DESEMPEÑO

VERIFICACION PERIODICA: Trimestral

PERIODO QUE CORRESPONDE: 2 trimestre 2020

FECHA DEL INFORME: 24 AGOSTO 2020

PROGRAMA QUE SE EVALUA: PROGRAMA JURÍDICO DE ASESORAMIENTO, ATENCIÓN Y SEGUIMIENTO

RESULTADOS DE LA EJECUCION DE LOS PROGRAMAS , CON BASE EN EL SISTEMA DE EVALUACION DEL DESEMPEÑO

EVALUACION DEL CUMPLIMIENTO DE LOS ELEMENTOS DE LA MATRIZ DE INDICADORES

| | | PONDERACION | VALOR% | RESULTADO |
|---------------------------------------|---|-------------|-------------|----------------|
| 1 | Fin | 0.2 | 20% | 20.00% |
| 1.1 | la matriz cuenta con la descripción del objetivo a nivel de Fin | 0.07 | 7.00% | 7.00% |
| 1.2 | El fin esta alineado al plan estratégico del CEEPAC | 0.07 | 7.00% | 7.00% |
| 1.3. | El fin esta alineado al plan estratégico del Estado de San Luis Potosí | 0.06 | 6.00% | 6.00% |
| 2 | Propósito | 0.35 | 35% | 35.00% |
| 2.1 | La matriz cuenta con la descripción del objetivo a nivel de propósito | 0.06 | 6.00% | 6.00% |
| 2.2 | la matriz cuenta con indicadores a este nivel de objetivo. | 0.06 | 6.00% | 6.00% |
| 2.3 | Los indicadores de Propósito tienen especificada su método de cálculo | 0.06 | 6.00% | 6.00% |
| 2.4 | Los indicadores de Propósito tienen especificada su frecuencia de medición | 0.06 | 6.00% | 6.00% |
| 2.5 | la matriz tiene especificados los medios de verificación para cada uno de los indicadores a nivel de propósito. | 0.06 | 6.00% | 6.00% |
| 2.6 | La matriz tiene especificados los supuestos a nivel de Propósito que permiten cumplir con el Fin. | 0.05 | 5.00% | 5.00% |
| 3 | Componentes | 0.3 | 30% | 30.00% |
| 3.1 | La matriz tiene especificados los Componentes. | 0.06 | 6.00% | 6.00% |
| 3.2 | La matriz cuenta con indicadores para cada uno de sus componentes | 0.06 | 6.00% | 6.00% |
| 3.3 | los indicadores de Componentes tienen especificada su método de cálculo | 0.06 | 6.00% | 6.00% |
| 3.4 | los indicadores de Componentes tienen especificada su frecuencia de medición | 0.06 | 6.00% | 6.00% |
| 3.5 | La matriz tiene especificados los supuestos a nivel de Componentes que permiten cumplir con el Propósito | 0.06 | 6.00% | 6.00% |
| 4 | Actividades | 0.15 | 15% | 15.00% |
| 4.1 | La matriz tiene especificadas las Actividades correspondientes a cada Componente | 0.15 | 15.00% | 15.00% |
| TOTAL 4 RUBROS DE CUMPLIMIENTO | | 1 | 100% | 100.00% |

RUBROS DE EVALUACION LOGICA INTERNA DE LA MIR:

| 1 | Lógica Vertical | 1 | 100.00% | 100.00% |
|---|---|----------|----------------|----------------|
| 1.1 | Las actividades detalladas son las necesarias y suficientes para producir y/o entregar cada componente | 0.2 | 20.00% | 20.00% |
| 1.2 | Los componentes son los necesarios y suficientes para lograr el propósito del programa | 0.2 | 20.00% | 20.00% |
| 1.3 | El propósito es único | 0.2 | 20.00% | 20.00% |
| 1.4 | Es razonable esperar que el logro del Propósito implique una contribución significativa al logro del fin | 0.2 | 20.00% | 20.00% |
| 1.5 | Existe duplicidad entre los cuatro niveles de objetivos(mismo objetivo en dos niveles con distintas palabras) | 0.2 | 20.00% | 20.00% |
| TOTAL 1 RUBRO LA LOGICA INTERNA DE LA MIR. | | 1 | 100.00% | 100.00% |

EVIDENCIA DE CUMPLIMIENTO DE OBJETIVOS 2/3 METAS trimestrales

1 100% 66.66%

RESULTADO FINAL 3 RUBROS DE EVALUACION

88.89%

Nota:
Presentó 2 evidencias de las 3 actividades manifestadas en el segundo trimestre, sin embargo no se realizó una auditoría a las mismas.
A este programa se le dota de servicios personales, los cuales son devengados por la dirección responsable de este programa.

El presupuesto de gasto ordinario aprobado por le Pleno del organismo para este programa es por la cantidad de \$40,000.00, de los cuales al segundo trimestre fueron comprometidos y devengados la cantidad de \$6,671.70 correspondiente a un avance presupuestal de 16.68%, por lo que se recomienda que revise sus actividades a fin de que ejecute el presupuesto solicitado conforme a su plan de trabajo.

000561

REPORTE DEL PROGRAMA DE EVALUACION AL DESEMPEÑO

VERIFICACION PERIODICA: Trimestral

PERIODO QUE CORRESPONDE: 2 trimestre 2020

FECHA DEL INFORME: 24 AGOSTO 2020

PROGRAMA QUE SE EVALUA: PROGRAMA DE ADMINISTRACION DEL PERSONAL

RESULTADOS DE LA EJECUCION DE LOS PROGRAMAS , CON BASE EN EL SISTEMA DE EVALUACION DEL DESEMPEÑO

| EVALUACION DEL CUMPLIMIENTO DE LOS ELEMENTOS DE LA MATRIZ DE INDICADORES | | PONDERACION | VALOR% | RESULTADO |
|--|---|-------------|-------------|----------------|
| 1 | Fin | 0.2 | 20% | 20.00% |
| 1.1 | la matriz cuenta con la descripción del objetivo a nivel de Fin | 0.07 | 7.00% | 7.00% |
| 1.2 | El fin esta alineado al plan estratégico del CEEPAC | 0.07 | 7.00% | 7.00% |
| 1.3. | El fin esta alineado al plan estratégico del Estado de San Luis Potosí | 0.06 | 6.00% | 6.00% |
| 2 | Propósito | 0.35 | 35% | 35.00% |
| 2.1 | La matriz cuenta con la descripción del objetivo a nivel de propósito | 0.06 | 6.00% | 6.00% |
| 2.2 | La matriz cuenta con indicadores a este nivel de objetivo. | 0.06 | 6.00% | 6.00% |
| 2.3 | Los indicadores de Propósito tienen especificada su método de cálculo | 0.06 | 6.00% | 6.00% |
| 2.4 | Los indicadores de Propósito tienen especificada su frecuencia de medición | 0.06 | 6.00% | 6.00% |
| 2.5 | la matriz tiene especificados los medios de verificación para cada uno de los indicadores a nivel de propósito. | 0.06 | 6.00% | 6.00% |
| 2.6 | La matriz tiene especificados los supuestos a nivel de Propósito que permiten cumplir con el Fin. | 0.05 | 5.00% | 5.00% |
| 3 | Componentes | 0.3 | 30% | 30.00% |
| 3.1 | La matriz tiene especificados los Componentes. | 0.06 | 6.00% | 6.00% |
| 3.2 | La matriz cuenta con indicadores para cada uno de sus componentes | 0.06 | 6.00% | 6.00% |
| 3.3 | los indicadores de Componentes tienen especificada su método de cálculo | 0.06 | 6.00% | 6.00% |
| 3.4 | los indicadores de Componentes tienen especificada su frecuencia de medición | 0.06 | 6.00% | 6.00% |
| 3.5 | La matriz tiene especificados los supuestos a nivel de Componentes que permiten cumplir con el Propósito | 0.06 | 6.00% | 6.00% |
| 4 | Actividades | 0.15 | 15% | 15.00% |
| 4.1 | La matriz tiene especificadas las Actividades correspondientes a cada Componente | 0.15 | 15.00% | 15.00% |
| TOTAL 4 RUBROS DE CUMPLIMIENTO | | 1 | 100% | 100.00% |

RUBROS DE EVALUACION LOGICA INTERNA DE LA MIR:

| | | | | |
|---|---|----------|----------------|----------------|
| 1 | Lógica Vertical | 1 | 100.00% | 100.00% |
| 1.1 | Las actividades detalladas son las necesarias y suficientes para producir y/o entregar cada componente | 0.2 | 20.00% | 20.00% |
| 1.2 | Los componentes son los necesarios y suficientes para lograr el propósito del programa | 0.2 | 20.00% | 20.00% |
| 1.3 | El propósito es único | 0.2 | 20.00% | 20.00% |
| 1.4 | Es razonable esperar que el logro del Propósito implique una contribución significativa al logro del fin | 0.2 | 20.00% | 20.00% |
| 1.5 | Existe duplicidad entre los cuatro niveles de objetivos(mismo objetivo en dos niveles con distintas palabras) | 0.2 | 20.00% | 20.00% |
| TOTAL 1 RUBRO LA LOGICA INTERNA DE LA MIR. | | 1 | 100.00% | 100.00% |

EVIDENCIA DE CUMPLIMIENTO DE OBJETIVOS 3/3 META trimestral **1** **100%** **100.00%**

RESULTADO FINAL 3 RUBROS DE EVALUACION **100.00%**

Presentó evidencia de las quince actividades manifestadas en el segundo trimestre, sin embargo no se realizó una auditoria a las mismas.

El presupuesto de gasto ordinario aprobado por le Pleno del organismo para este programa es por la cantidad de \$51,457,323.09 de los cuales al segundo trimestre fueron devengados la cantidad de \$19,291,070.08 correspondiente a un avance presupuestal de 37.49%, por lo que se recomienda que revise sus actividades a fin de que ejecute el presupuesto solicitado conforme a su plan de trabajo.

000582

REPORTE DEL PROGRAMA DE EVALUACION AL DESEMPEÑO

VERIFICACION PERIODICA: Trimestral

PERIODO QUE CORRESPONDE: 2 trimestre 2020

FECHA DEL INFORME: 24 AGOSTO 2020

PROGRAMA QUE SE EVALUA: PROGRAMA DE GESTION DE RECURSOS MATERIALES

RESULTADOS DE LA EJECUCION DE LOS PROGRAMAS , CON BASE EN EL SISTEMA DE EVALUACION DEL DESEMPEÑO

| EVALUACION DEL CUMPLIMIENTO DE LOS ELEMENTOS DE LA MATRIZ DE INDICADORES | | PONDERACION | VALOR% | RESULTADO |
|--|---|-------------|----------------|----------------|
| 1 | Fin | 0.2 | 20% | 20.00% |
| 1.1 | la matriz cuenta con la descripción del objetivo a nivel de Fin | 0.07 | 7.00% | 7.00% |
| 1.2 | El fin esta alineado al plan estratégico del CEEPAC | 0.07 | 7.00% | 7.00% |
| 1.3. | El fin esta alineado al plan estratégico del Estado de San Luis Potosí | 0.06 | 6.00% | 6.00% |
| 2 | Propósito | 0.35 | 35% | 35.00% |
| 2.1 | La matriz cuenta con la descripción del objetivo a nivel de propósito | 0.06 | 6.00% | 6.00% |
| 2.2 | La matriz cuenta con indicadores a este nivel de objetivo. | 0.06 | 6.00% | 6.00% |
| 2.3 | Los indicadores de Propósito tienen especificada su método de cálculo | 0.06 | 6.00% | 6.00% |
| 2.4 | Los indicadores de Propósito tienen especificada su frecuencia de medición | 0.06 | 6.00% | 6.00% |
| 2.5 | la matriz tiene especificados los medios de verificación para cada uno de los indicadores a nivel de propósito. | 0.06 | 6.00% | 6.00% |
| 2.6 | La matriz tiene especificados los supuestos a nivel de Propósito que permiten cumplir con el Fin. | 0.05 | 5.00% | 5.00% |
| 3 | Componentes | 0.3 | 30% | 30.00% |
| 3.1 | La matriz tiene especificados los Componentes. | 0.06 | 6.00% | 6.00% |
| 3.2 | La matriz cuenta con indicadores para cada uno de sus componentes | 0.06 | 6.00% | 6.00% |
| 3.3 | los indicadores de Componentes tienen especificada su método de cálculo | 0.06 | 6.00% | 6.00% |
| 3.4 | los indicadores de Componentes tienen especificada su frecuencia de medición | 0.06 | 6.00% | 6.00% |
| 3.5 | La matriz tiene especificados los supuestos a nivel de Componentes que permiten cumplir con el Propósito | 0.06 | 6.00% | 6.00% |
| 4 | Actividades | 0.15 | 15% | 15.00% |
| 4.1 | La matriz tiene especificadas las Actividades correspondientes a cada Componente | 0.15 | 15.00% | 15.00% |
| TOTAL 4 RUBROS DE CUMPLIMIENTO | | 1 | 100% | 100.00% |
| RUBROS DE EVALUACION LOGICA INTERNA DE LA MIR: | | | | |
| 1 | Lógica Vertical | 1 | 100.00% | 100.00% |
| 1.1 | Las actividades detalladas son las necesarias y suficientes para producir y/o entregar cada componente | 0.2 | 20.00% | 20.00% |
| 1.2 | Los componentes son los necesarios y suficientes para lograr el propósito del programa | 0.2 | 20.00% | 20.00% |
| 1.3 | El propósito es único | 0.2 | 20.00% | 20.00% |
| 1.4 | Es razonable esperar que el logro del Propósito implique una contribución significativa al logro del fin | 0.2 | 20.00% | 20.00% |
| 1.5 | Existe duplicidad entre los cuatro niveles de objetivos(mismo objetivo en dos niveles con distintas palabras) | 0.2 | 20.00% | 20.00% |
| TOTAL 1 RUBRO LA LOGICA INTERNA DE LA MIR. | | 1 | 100.00% | 100.00% |
| EVIDENCIA DE CUMPLIMIENTO DE OBJETIVOS 10/10 META trimestral | | 1 | 100% | 100.00% |
| RESULTADO FINAL 3 RUBROS DE EVALUACION | | | | 100.00% |

NOTA:

Presentó evidencia de las quince actividades manifestadas en el segundo trimestre, sin embargo no se realizó una auditoria a las mismas. A este programa se le dota de servicios personales, los cuales son devengados por la dirección responsable de este programa.

El presupuesto de gasto ordinario aprobado por le Pleno del organismo para este programa es por la cantidad de \$1,772,237.00, de los cuales al segundo trimestre fueron comprometidos \$865,282.79 y devengados la cantidad de \$491,598.10, correspondiente a un avance presupuestal de 27.74 %, por lo que se recomienda que revise sus actividades a fin de que ejecute el presupuesto solicitado conforme a su plan de trabajo.

000563

REPORTE DEL PROGRAMA DE EVALUACION AL DESEMPEÑO

VERIFICACION PERIODICA: Trimestral

PERIODO QUE CORRESPONDE: 2 trimestre 2020

FECHA DEL INFORME: 24 AGOSTO 2020

PROGRAMA QUE SE EVALUA: PROGRAMA DE CONSERVACIÓN Y ADMINISTRACIÓN DOCUMENTAL

RESULTADOS DE LA EJECUCION DE LOS PROGRAMAS , CON BASE EN EL SISTEMA DE EVALUACION DEL DESEMPEÑO

| EVALUACION DEL CUMPLIMIENTO DE LOS ELEMENTOS DE LA MATRIZ DE INDICADORES | | PONDERACION | VALOR% | RESULTADO |
|--|---|-------------|----------------|----------------|
| 1 | Fin | 0.2 | 20% | 20.00% |
| 1.1 | la matriz cuenta con la descripción del objetivo a nivel de Fin | 0.07 | 7.00% | 7.00% |
| 1.2 | El fin esta alineado al plan estratégico del CEEPAC | 0.07 | 7.00% | 7.00% |
| 1.3. | El fin esta alineado al plan estratégico del Estado de San Luis Potosí | 0.06 | 6.00% | 6.00% |
| 2 | Propósito | 0.35 | 35% | 30.00% |
| 2.1 | La matriz cuenta con la descripción del objetivo a nivel de propósito | 0.06 | 6.00% | 6.00% |
| 2.2 | La matriz cuenta con indicadores a este nivel de objetivo. | 0.06 | 6.00% | 6.00% |
| 2.3 | Los indicadores de Propósito tienen especificada su método de cálculo | 0.06 | 6.00% | 6.00% |
| 2.4 | Los indicadores de Propósito tienen especificada su frecuencia de medición | 0.06 | 6.00% | 6.00% |
| 2.5 | la matriz tiene especificados los medios de verificación para cada uno de los indicadores a nivel de propósito. | 0.06 | 6.00% | 6.00% |
| 2.6 | La matriz tiene especificados los supuestos a nivel de Propósito que permiten cumplir con el Fin. | 0.05 | 5.00% | 0.00% |
| 3 | Componentes | 0.3 | 30% | 24.00% |
| 3.1 | La matriz tiene especificados los Componentes. | 0.06 | 6.00% | 6.00% |
| 3.2 | La matriz cuenta con indicadores para cada uno de sus componentes | 0.06 | 6.00% | 6.00% |
| 3.3 | los indicadores de Componentes tienen especificada su método de cálculo | 0.06 | 6.00% | 6.00% |
| 3.4 | los indicadores de Componentes tienen especificada su frecuencia de medición | 0.06 | 6.00% | 6.00% |
| 3.5 | La matriz tiene especificados los supuestos a nivel de Componentes que permiten cumplir con el Propósito | 0.06 | 6.00% | 0.00% |
| 4 | Actividades | 0.15 | 15% | 15.00% |
| 4.1 | La matriz tiene especificadas las Actividades correspondientes a cada Componente | 0.15 | 15.00% | 15.00% |
| TOTAL 4 RUBROS DE CUMPLIMIENTO | | 1 | 100% | 89.00% |
| RUBROS DE EVALUACION LOGICA INTERNA DE LA MIR: | | | | |
| 1 | Lógica Vertical | 1 | 100.00% | 100.00% |
| 1.1 | Las actividades detalladas son las necesarias y suficientes para producir y/o entregar cada componente | 0.2 | 20.00% | 20.00% |
| 1.2 | Los componentes son los necesarios y suficientes para lograr el propósito del programa | 0.2 | 20.00% | 20.00% |
| 1.3 | El propósito es único | 0.2 | 20.00% | 20.00% |
| 1.4 | Es razonable esperar que el logro del Propósito implique una contribución significativa al logro del fin | 0.2 | 20.00% | 20.00% |
| 1.5 | Existe duplicidad entre los cuatro niveles de objetivos(mismo objetivo en dos niveles con distintas palabras) | 0.2 | 20.00% | 20.00% |
| TOTAL 1 RUBRO LA LOGICA INTERNA DE LA MIR. | | 1 | 100.00% | 100.00% |
| EVIDENCIA DE CUMPLIMIENTO DE OBJETIVOS 9/11 META trimestral | | 1 | 100% | 81.81% |
| RESULTADO FINAL 3 RUBROS DE EVALUACION | | | | 90.27% |

Nota:

* Presentó evidencia de 9 actividades en el segundo trimestre, sin embargo no se realizó una auditoria a las mismas

*Se solicita que especifique en la matriz los medios de verificación para cada uno de los indicadores a nivel de propósito.

*Se solicita que especifique en la matriz los supuestos a nivel de Componentes que permiten cumplir con el Propósito

A este programa se les dota de servicios personales, los cuales son devengados por la dirección responsable de este programa.

El presupuesto de gasto ordinario aprobado por le Pleno del organismo para este programa es por la cantidad de \$50,584.31, de los cuales al segundo trimestre fueron comprometidos la cantidad de \$5,886.16, correspondiente a un avance presupuestal de 11.64 %, por lo que se recomienda que revise sus actividades a fin de que ejecute el presupuesto solicitado conforme a su plan de trabajo.

000584

REPORTE DEL PROGRAMA DE EVALUACION AL DESEMPEÑO

VERIFICACION PERIODICA: Trimestral

PERIODO QUE CORRESPONDE: 2 trimestre 2020

FECHA DEL INFORME: 24 AGOSTO 2020

PROGRAMA QUE SE EVALUA: PROGRAMA DE FISCALIZACION

RESULTADOS DE LA EJECUCION DE LOS PROGRAMAS , CON BASE EN EL SISTEMA DE EVALUACION DEL DESEMPEÑO

| EVALUACION DEL CUMPLIMIENTO DE LOS ELEMENTOS DE LA MATRIZ DE INDICADORES | | PONDERACION | VALOR% | RESULTADO |
|--|---|-------------|----------------|----------------|
| 1 | Fin | 0.2 | 20% | 20.00% |
| 1.1 | La matriz cuenta con la descripción del objetivo a nivel de Fin | 0.07 | 7.00% | 7.00% |
| 1.2 | El fin esta alineado al plan estratégico del CEEPAC | 0.07 | 7.00% | 7.00% |
| 1.3 | El fin esta alineado al plan estratégico del Estado de San Luis Potosí | 0.06 | 6.00% | 6.00% |
| 2 | Propósito | 0.35 | 35% | 30.00% |
| 2.1 | La matriz cuenta con la descripción del objetivo a nivel de propósito | 0.06 | 6.00% | 6.00% |
| 2.2 | La matriz cuenta con indicadores a este nivel de objetivo. | 0.06 | 6.00% | 6.00% |
| 2.3 | Los indicadores de Propósito tienen especificada su método de cálculo | 0.06 | 6.00% | 6.00% |
| 2.4 | Los indicadores de Propósito tienen especificada su frecuencia de medición | 0.06 | 6.00% | 6.00% |
| 2.5 | La matriz tiene especificados los medios de verificación para cada uno de los indicadores a nivel de propósito. | 0.06 | 6.00% | 6.00% |
| 2.6 | La matriz tiene especificados los supuestos a nivel de Propósito que permiten cumplir con el Fin. | 0.05 | 5.00% | 0.00% |
| 3 | Componentes | 0.3 | 30% | 24.00% |
| 3.1 | La matriz tiene especificados los Componentes. | 0.06 | 6.00% | 6.00% |
| 3.2 | La matriz cuenta con indicadores para cada uno de sus componentes | 0.06 | 6.00% | 6.00% |
| 3.3 | los indicadores de Componentes tienen especificada su método de cálculo | 0.06 | 6.00% | 6.00% |
| 3.4 | los indicadores de Componentes tienen especificada su frecuencia de medición | 0.06 | 6.00% | 6.00% |
| 3.5 | La matriz tiene especificados los supuestos a nivel de Componentes que permiten cumplir con el Propósito | 0.06 | 6.00% | 0.00% |
| 4 | Actividades | 0.15 | 15% | 15.00% |
| 4.1 | La matriz tiene especificadas las Actividades correspondientes a cada Componente | 0.15 | 15.00% | 15.00% |
| TOTAL 4 RUBROS DE CUMPLIMIENTO | | 1 | 100% | 89.00% |
| RUBROS DE EVALUACION LOGICA INTERNA DE LA MIR: | | | | |
| 1 | Lógica Vertical | 1 | 100.00% | 100.00% |
| 1.1 | Las actividades detalladas son las necesarias y suficientes para producir y/o entregar cada componente | 0.2 | 20.00% | 20.00% |
| 1.2 | Los componentes son los necesarios y suficientes para lograr el propósito del programa | 0.2 | 20.00% | 20.00% |
| 1.3 | El propósito es único | 0.2 | 20.00% | 20.00% |
| 1.4 | Es razonable esperar que el logro del Propósito implique una contribución significativa al logro del fin | 0.2 | 20.00% | 20.00% |
| 1.5 | Existe duplicidad entre los cuatro niveles de objetivos(mismo objetivo en dos niveles con distintas palabras) | 0.2 | 20.00% | 20.00% |
| TOTAL 1 RUBRO LA LOGICA INTERNA DE LA MIR. | | 1 | 100.00% | 100.00% |
| EVIDENCIA DE CUMPLIMIENTO DE OBJETIVOS META6/6 trimestral | | 0 | 100% | 100.00% |
| RESULTADO FINAL 3 RUBROS DE EVALUACION | | | | 96.33% |

Notas:

A este programa se les dota de servicios personales y recursos materiales, los cuales son devengados por las direcciones responsables de estos programas.

Se solicita que especifique en la matriz los supuestos a nivel de Propósito que permiten cumplir con el Fin.

Se solicita que especifique en la matriz los supuestos a nivel de Componentes que permiten cumplir con el Propósito

000565

REPORTE DEL PROGRAMA DE EVALUACION AL DESEMPEÑO

VERIFICACION PERIODICA: Trimestral
 PERIODO QUE CORRESPONDE: 2 trimestre 2020
 FECHA DEL INFORME: 24 AGOSTO 2020

PROGRAMA QUE SE EVALUA: PROGRAMA DE GESTION DE PRERROGATIVAS
 RESULTADOS DE LA EJECUCION DE LOS PROGRAMAS , CON BASE EN EL SISTEMA DE EVALUACION DEL DESEMPEÑO

| EVALUACION DEL CUMPLIMIENTO DE LOS ELEMENTOS DE LA MATRIZ DE INDICADORES | | PONDERACION | VALOR% | RESULTADO |
|--|---|-------------|----------------|----------------|
| 1 | Fin | 0.2 | 20% | 20.00% |
| 1.1 | la matriz cuenta con la descripción del objetivo a nivel de Fin | 0.07 | 7.00% | 7.00% |
| 1.2 | El fin esta alineado al plan estratégico del CEEPAC | 0.07 | 7.00% | 7.00% |
| 1.3. | El fin esta alineado al plan estratégico del Estado de San Luis Potosi | 0.06 | 6.00% | 6.00% |
| 2 | Propósito | 0.35 | 35% | 35.00% |
| 2.1 | La matriz cuenta con la descripción del objetivo a nivel de propósito | 0.06 | 6.00% | 6.00% |
| 2.2 | La matriz cuenta con indicadores a este nivel de objetivo. | 0.06 | 6.00% | 6.00% |
| 2.3 | Los indicadores de Propósito tienen especificada su método de cálculo | 0.06 | 6.00% | 6.00% |
| 2.4 | Los indicadores de Propósito tienen especificada su frecuencia de medición | 0.06 | 6.00% | 6.00% |
| 2.5 | la matriz tiene especificados los medios de verificación para cada uno de los indicadores a nivel de propósito. | 0.06 | 6.00% | 6.00% |
| 2.6 | La matriz tiene especificados los supuestos a nivel de Propósito que permiten cumplir con el Fin. | 0.05 | 5.00% | 5.00% |
| 3 | Componentes | 0.3 | 30% | 30.00% |
| 3.1 | La matriz tiene especificados los Componentes. | 0.06 | 6.00% | 6.00% |
| 3.2 | La matriz cuenta con indicadores para cada uno de sus componentes | 0.06 | 6.00% | 6.00% |
| 3.3 | los indicadores de Componentes tienen especificada su método de cálculo | 0.06 | 6.00% | 6.00% |
| 3.4 | los indicadores de Componentes tienen especificada su frecuencia de medición | 0.06 | 6.00% | 6.00% |
| 3.5 | La matriz tiene especificados los supuestos a nivel de Componentes que permiten cumplir con el Propósito | 0.06 | 6.00% | 6.00% |
| 4 | Actividades | 0.15 | 15% | 15.00% |
| 4.1 | La matriz tiene especificadas las Actividades correspondientes a cada Componente | 0.15 | 15.00% | 15.00% |
| TOTAL 4 RUBROS DE CUMPLIMIENTO | | 1 | 100% | 100.00% |
| RUBROS DE EVALUACION LOGICA INTERNA DE LA MIR: | | | | |
| 1 | Lógica Vertical | 1 | 100.00% | 100.00% |
| 1.1 | Las actividades detalladas son las necesarias y suficientes para producir y/o entregar cada componente | 0.2 | 20.00% | 20.00% |
| 1.2 | Los componentes son los necesarios y suficientes para lograr el propósito del programa | 0.2 | 20.00% | 20.00% |
| 1.3 | El propósito es único | 0.2 | 20.00% | 20.00% |
| 1.4 | Es razonable esperar que el logro del Propósito implique una contribución significativa al logro del fin | 0.2 | 20.00% | 20.00% |
| 1.5 | Existe duplicidad entre los cuatro niveles de objetivos(mismo objetivo en dos niveles con distintas palabras) | 0.2 | 20.00% | 20.00% |
| TOTAL 1 RUBRO LA LOGICA INTERNA DE LA MIR. | | 1 | 100.00% | 100.00% |
| EVIDENCIA DE CUMPLIMIENTO DE OBJETIVOS 2/5 META trimestral | | 1 | 100% | 40.00% |
| RESULTADO FINAL 3 RUBROS DE EVALUACION | | | | 80.00% |

Notas:

* Presentó 2 evidencias de las 5 actividades manifestadas en el segundo trimestre, sin embargo no se realizó una auditoria a las mismas

*No existe concordancia en los formatos presentados, por lo cual se solicita revise el formato de la Matriz de indicadores de resultados y presente el formato LTAIPSLP84IX indicadores de resultados con la misma información del formato señalado,.

A este programa se les dota de servicios personales y recursos materiales, los cuales son devengados por las direcciones responsables de estos programas.

000586

REPORTE DEL PROGRAMA DE EVALUACION AL DESEMPEÑO

VERIFICACION PERIODICA: Trimestral

PERIODO QUE CORRESPONDE: 2 trimestre 2020

FECHA DEL INFORME: 24 AGOSTO 2020

PROGRAMA QUE SE EVALUA: PROGRAMA DE ACCESO A LA INFORMACIÓN, TRANSPARENCIA Y PROTECCION DE DATOS PERSONALES
RESULTADOS DE LA EJECUCION DE LOS PROGRAMAS , CON BASE EN EL SISTEMA DE EVALUACION DEL DESEMPEÑO

| EVALUACION DEL CUMPLIMIENTO DE LOS ELEMENTOS DE LA MATRIZ DE INDICADORES | | PONDERACION | VALOR% | RESULTADO |
|--|---|-------------|-------------|----------------|
| 1 | Fin | 0.2 | 20% | 20.00% |
| 1.1 | la matriz cuenta con la descripción del objetivo a nivel de Fin | 0.07 | 7.00% | 7.00% |
| 1.2 | El fin esta alineado al plan estratégico del CEEPAC | 0.07 | 7.00% | 7.00% |
| 1.3. | El fin esta alineado al plan estratégico del Estado de San Luis Potosí | 0.06 | 6.00% | 6.00% |
| 2 | Propósito | 0.35 | 35% | 35.00% |
| 2.1 | La matriz cuenta con la descripción del objetivo a nivel de propósito | 0.06 | 6.00% | 6.00% |
| 2.2 | La matriz cuenta con indicadores a este nivel de objetivo. | 0.06 | 6.00% | 6.00% |
| 2.3 | Los indicadores de Propósito tienen especificada su método de cálculo | 0.06 | 6.00% | 6.00% |
| 2.4 | Los indicadores de Propósito tienen especificada su frecuencia de medición | 0.06 | 6.00% | 6.00% |
| 2.5 | la matriz tiene especificados los medios de verificación para cada uno de los indicadores a nivel de propósito. | 0.06 | 6.00% | 6.00% |
| 2.6 | La matriz tiene especificados los supuestos a nivel de Propósito que permiten cumplir con el Fin. | 0.05 | 5.00% | 5.00% |
| 3 | Componentes | 0.3 | 30% | 30.00% |
| 3.1 | La matriz tiene especificados los Componentes. | 0.06 | 6.00% | 6.00% |
| 3.2 | La matriz cuenta con indicadores para cada uno de sus componentes | 0.06 | 6.00% | 6.00% |
| 3.3 | los indicadores de Componentes tienen especificada su método de cálculo | 0.06 | 6.00% | 6.00% |
| 3.4 | los indicadores de Componentes tienen especificada su frecuencia de medición | 0.06 | 6.00% | 6.00% |
| 3.5 | La matriz tiene especificados los supuestos a nivel de Componentes que permiten cumplir con el Propósito | 0.06 | 6.00% | 6.00% |
| 4 | Actividades | 0.15 | 15% | 15.00% |
| 4.1 | La matriz tiene especificadas las Actividades correspondientes a cada Componente | 0.15 | 15.00% | 15.00% |
| TOTAL 4 RUBROS DE CUMPLIMIENTO | | 1 | 100% | 100.00% |

RUBROS DE EVALUACION LOGICA INTERNA DE LA MIR:

| | | | | |
|---|---|----------|----------------|----------------|
| 1 | Lógica Vertical | 1 | 100.00% | 100.00% |
| 1.1 | Las actividades detalladas son las necesarias y suficientes para producir y/o entregar cada componente | 0.2 | 20.00% | 20.00% |
| 1.2 | Los componentes son los necesarios y suficientes para lograr el propósito del programa | 0.2 | 20.00% | 20.00% |
| 1.3 | El propósito es único | 0.2 | 20.00% | 20.00% |
| 1.4 | Es razonable esperar que el logro del Propósito implique una contribución significativa al logro del fin | 0.2 | 20.00% | 20.00% |
| 1.5 | Existe duplicidad entre los cuatro niveles de objetivos(mismo objetivo en dos niveles con distintas palabras) | 0.2 | 20.00% | 20.00% |
| TOTAL 1 RUBRO LA LOGICA INTERNA DE LA MIR. | | 1 | 100.00% | 100.00% |

EVIDENCIA DE CUMPLIMIENTO DE OBJETIVOS META 3/3 trimestral **1** ##### **100.00%**

RESULTADO FINAL 3 RUBROS DE EVALUACION **100.00%**

Notas:

*Presentó evidencia de 3 actividades manifestadas en el segundo trimestre, sin embargo no se realizó una auditoria a las mismas

A este programa se les dota de servicios personales y recursos materiales, los cuales son devengados por las direcciones responsables de estos programas.

000587

REPORTE DEL PROGRAMA DE EVALUACION AL DESEMPEÑO

VERIFICACION PERIODICA: Trimestral

PERIODO QUE CORRESPONDE: 2 trimestre 2020

FECHA DEL INFORME: 24 AGOSTO 2020

PROGRAMA QUE SE EVALUA: PROGRAMA DE GESTIÓN INFORMÁTICA, INFRAESTRUCTURA Y CONECTIVIDAD.

RESULTADOS DE LA EJECUCION DE LOS PROGRAMAS , CON BASE EN EL SISTEMA DE EVALUACION DEL DESEMPEÑO

| EVALUACION DEL CUMPLIMIENTO DE LOS ELEMENTOS DE LA MATRIZ DE INDICADORES | | PONDERACION | VALOR% | RESULTADO |
|--|---|-------------|-------------|---------------|
| 1 | Fin | 0.2 | 20% | 20.00% |
| 1.1 | la matriz cuenta con la descripción del objetivo a nivel de Fin | 0.07 | 7.00% | 7.00% |
| 1.2 | El fin esta alineado al plan estratégico del CEEPAC | 0.07 | 7.00% | 7.00% |
| 1.3. | El fin esta alineado al plan estratégico del Estado de San Luis Potosí | 0.06 | 6.00% | 6.00% |
| 2 | Propósito | 0.35 | 35% | 35.00% |
| 2.1 | La matriz cuenta con la descripción del objetivo a nivel de propósito | 0.06 | 6.00% | 6.00% |
| 2.2 | la matriz cuenta con indicadores a este nivel de objetivo. | 0.06 | 6.00% | 6.00% |
| 2.3 | Los indicadores de Propósito tienen especificada su método de cálculo | 0.06 | 6.00% | 6.00% |
| 2.4 | Los indicadores de Propósito tienen especificada su frecuencia de medición | 0.06 | 6.00% | 6.00% |
| 2.5 | la matriz tiene especificados los medios de verificación para cada uno de los indicadores a nivel de propósito. | 0.06 | 6.00% | 6.00% |
| 2.6 | La matriz tiene especificados los supuestos a nivel de Propósito que permiten cumplir con el Fin. | 0.05 | 5.00% | 5.00% |
| 3 | Componentes | 0.3 | 30% | 24.00% |
| 3.1 | La matriz tiene especificados los Componentes. | 0.06 | 6.00% | 6.00% |
| 3.2 | La matriz cuenta con indicadores para cada uno de sus componentes | 0.06 | 6.00% | 6.00% |
| 3.3 | los indicadores de Componentes tienen especificada su método de cálculo | 0.06 | 6.00% | 0.00% |
| 3.4 | los indicadores de Componentes tienen especificada su frecuencia de medición | 0.06 | 6.00% | 6.00% |
| 3.5 | La matriz tiene especificados los supuestos a nivel de Componentes que permiten cumplir con el Propósito | 0.06 | 6.00% | 6.00% |
| 4 | Actividades | 0.15 | 15% | 15.00% |
| 4.1 | La matriz tiene especificadas las Actividades correspondientes a cada Componente | 0.15 | 15.00% | 15.00% |
| TOTAL 4 RUBROS DE CUMPLIMIENTO | | 1 | 100% | 94.00% |

RUBROS DE EVALUACION LOGICA INTERNA DE LA MIR:

| | | | | |
|---|---|----------|----------------|----------------|
| 1 | Lógica Vertical | 1 | 100.00% | 100.00% |
| 1.1 | Las actividades detalladas son las necesarias y suficientes para producir y/o entregar cada componente | 0.2 | 20.00% | 20.00% |
| 1.2 | Los componentes son los necesarios y suficientes para lograr el propósito del programa | 0.2 | 20.00% | 20.00% |
| 1.3 | El propósito es único | 0.2 | 20.00% | 20.00% |
| 1.4 | Es razonable esperar que el logro del Propósito implique una contribución significativa al logro del fin | 0.2 | 20.00% | 20.00% |
| 1.5 | Existe duplicidad entre los cuatro niveles de objetivos(mismo objetivo en dos niveles con distintas palabras) | 0.2 | 20.00% | 20.00% |
| TOTAL 1 RUBRO LA LOGICA INTERNA DE LA MIR. | | 1 | 100.00% | 100.00% |

EVIDENCIA DE CUMPLIMIENTO DE OBJETIVOS 7/10 METAS trimestrales **1** **100%** **70.00%**

RESULTADO FINAL 3 RUBROS DE EVALUACION **88.00%**

*Presentó evidencia de 7 de 10 actividades manifestadas en el segundo trimestre, sin embargo no se realizó una auditoria a las mismas.

A este programa se les dota de servicios personales, los cuales son devengados por la dirección responsable de este programa.

El presupuesto de gasto ordinario aprobado por le Pleno del organismo para este programa es por la cantidad de \$621,085.20, de los cuales al segundo trimestre fueron comprometidos y devengados la cantidad de \$96,155.97, correspondiente a un avance presupuestal de 15.48%, por lo que se recomienda que revise sus actividades a fin de que ejecute el presupuesto solicitado conforme a su plan de trabajo.

000568

REPORTE DEL PROGRAMA DE EVALUACION AL DESEMPEÑO

VERIFICACION PERIODICA: Trimestral

PERIODO QUE CORRESPONDE: 2 trimestre 2020

FECHA DEL INFORME: 24 AGOSTO 2020

PROGRAMA QUE SE EVALUA: PROGRAMA DE EDUCACION CÍVICA Y PARTICIPACIÓN CIUDADANA Y CAPACITACIÓN

RESULTADOS DE LA EJECUCION DE LOS PROGRAMAS , CON BASE EN EL SISTEMA DE EVALUACION DEL DESEMPEÑO

| EVALUACION DEL CUMPLIMIENTO DE LOS ELEMENTOS DE LA MATRIZ DE INDICADORES | | PONDERACION | VALOR% | RESULTADO |
|--|---|-------------|----------------|----------------|
| 1 | Fin | 0.2 | 20% | 20.00% |
| 1.1 | la matriz cuenta con la descripción del objetivo a nivel de Fin | 0.07 | 7.00% | 7.00% |
| 1.2 | El fin esta alineado al plan estratégico del CEEPAC | 0.07 | 7.00% | 7.00% |
| 1.3. | El fin esta alineado al plan estratégico del Estado de San Luis Potosí | 0.06 | 6.00% | 6.00% |
| 2 | Propósito | 0.35 | 35% | 35.00% |
| 2.1 | La matriz cuenta con la descripción del objetivo a nivel de propósito | 0.06 | 6.00% | 6.00% |
| 2.2 | la matriz cuenta con indicadores a este nivel de objetivo. | 0.06 | 6.00% | 6.00% |
| 2.3 | Los indicadores de Propósito tienen especificada su método de cálculo | 0.06 | 6.00% | 6.00% |
| 2.4 | Los indicadores de Propósito tienen especificada su frecuencia de medición | 0.06 | 6.00% | 6.00% |
| 2.5 | la matriz tiene especificados los medios de verificación para cada uno de los indicadores a nivel de propósito. | 0.06 | 6.00% | 6.00% |
| 2.6 | La matriz tiene especificados los supuestos a nivel de Propósito que permiten cumplir con el Fin. | 0.05 | 5.00% | 5.00% |
| 3 | Componentes | 0.3 | 30% | 30.00% |
| 3.1 | La matriz tiene especificados los Componentes. | 0.06 | 6.00% | 6.00% |
| 3.2 | La matriz cuenta con indicadores para cada uno de sus componentes | 0.06 | 6.00% | 6.00% |
| 3.3 | los indicadores de Componentes tienen especificada su método de cálculo | 0.06 | 6.00% | 6.00% |
| 3.4 | los indicadores de Componentes tienen especificada su frecuencia de medición | 0.06 | 6.00% | 6.00% |
| 3.5 | La matriz tiene especificados los supuestos a nivel de Componentes que permiten cumplir con el Propósito | 0.06 | 6.00% | 6.00% |
| 4 | Actividades | 0.15 | 15% | 15.00% |
| 4.1 | La matriz tiene especificadas las Actividades correspondientes a cada Componente | 0.15 | 15.00% | 15.00% |
| TOTAL 4 RUBROS DE CUMPLIMIENTO | | 1 | 100% | 100.00% |
| RUBROS DE EVALUACION LOGICA INTERNA DE LA MIR: | | | | |
| 1 | Lógica Vertical | 1 | 100.00% | 100.00% |
| 1.1 | Las actividades detalladas son las necesarias y suficientes para producir y/o entregar cada componente | 0.2 | 20.00% | 20.00% |
| 1.2 | Los componentes son los necesarios y suficientes para lograr el propósito del programa | 0.2 | 20.00% | 20.00% |
| 1.3 | El propósito es único | 0.2 | 20.00% | 20.00% |
| 1.4 | Es razonable esperar que el logro del Propósito implique una contribución significativa al logro del fin | 0.2 | 20.00% | 20.00% |
| 1.5 | Existe duplicidad entre los cuatro niveles de objetivos(mismo objetivo en dos niveles con distintas palabras) | 0.2 | 20.00% | 20.00% |
| TOTAL 1 RUBRO LA LOGICA INTERNA DE LA MIR. | | 1 | 100.00% | 100.00% |
| EVIDENCIA DE CUMPLIMIENTO DE OBJETIVOS 8/8 METAS trimestrales | | 1 | 100% | 100.00% |
| RESULTADO FINAL 3 RUBROS DE EVALUACION | | | | 100.00% |

Notas:

*Presentó evidencia de actividades manifestadas en el segundo trimestre, sin embargo no se realizó una auditoria a las mismas

El presupuesto de gasto ordinario aprobado por le Pleno del organismo para este programa es por la cantidad de \$40,000.00, de los cuales al segundo trimestre fueron comprometidos y devengados la cantidad de \$12,214.39, correspondiente a un avance presupuestal de 30.53%, por lo que se recomienda que revise sus actividades a fin de que ejecute el presupuesto solicitado conforme a su plan de trabajo.

000569

REPORTE DEL PROGRAMA DE EVALUACION AL DESEMPEÑO

VERIFICACION PERIODICA: Trimestral

PERIODO QUE CORRESPONDE: 2 trimestre 2020

FECHA DEL INFORME: 24 AGOSTO 2020

PROGRAMA QUE SE EVALUA: PROGRAMA DE COMUNICACIÓN Y ATENCIÓN A MEDIOS

RESULTADOS DE LA EJECUCION DE LOS PROGRAMAS , CON BASE EN EL SISTEMA DE EVALUACION DEL DESEMPEÑO

| EVALUACION DEL CUMPLIMIENTO DE LOS ELEMENTOS DE LA MATRIZ DE INDICADORES | | PONDERACION | VALOR% | RESULTADO |
|--|---|-------------|-------------|----------------|
| 1 | Fin | 0.2 | 20% | 20.00% |
| 1.1 | la matriz cuenta con la descripción del objetivo a nivel de Fin | 0.07 | 7.00% | 7.00% |
| 1.2 | El fin esta alineado al plan estratégico del CEEPAC | 0.07 | 7.00% | 7.00% |
| 1.3 | El fin esta alineado al plan estratégico del Estado de San Luis Potosí | 0.06 | 6.00% | 6.00% |
| 2 | Propósito | 0.35 | 35% | 35.00% |
| 2.1 | La matriz cuenta con la descripción del objetivo a nivel de propósito | 0.06 | 6.00% | 6.00% |
| 2.2 | la matriz cuenta con indicadores a este nivel de objetivo. | 0.06 | 6.00% | 6.00% |
| 2.3 | Los indicadores de Propósito tienen especificada su método de cálculo | 0.06 | 6.00% | 6.00% |
| 2.4 | Los indicadores de Propósito tienen especificada su frecuencia de medición | 0.06 | 6.00% | 6.00% |
| 2.5 | la matriz tiene especificados los medios de verificación para cada uno de los indicadores a nivel de propósito. | 0.06 | 6.00% | 6.00% |
| 2.6 | La matriz tiene especificados los supuestos a nivel de Propósito que permiten cumplir con el Fin. | 0.05 | 5.00% | 5.00% |
| 3 | Componentes | 0.3 | 30% | 30.00% |
| 3.1 | La matriz tiene especificados los Componentes. | 0.06 | 6.00% | 6.00% |
| 3.2 | La matriz cuenta con indicadores para cada uno de sus componentes | 0.06 | 6.00% | 6.00% |
| 3.3 | los indicadores de Componentes tienen especificada su método de cálculo | 0.06 | 6.00% | 6.00% |
| 3.4 | los indicadores de Componentes tienen especificada su frecuencia de medición | 0.06 | 6.00% | 6.00% |
| 3.5 | La matriz tiene especificados los supuestos a nivel de Componentes que permiten cumplir con el Propósito | 0.06 | 6.00% | 6.00% |
| 4 | Actividades | 0.15 | 15% | 15.00% |
| 4.1 | La matriz tiene especificadas las Actividades correspondientes a cada Componente | 0.15 | 15.00% | 15.00% |
| TOTAL 4 RUBROS DE CUMPLIMIENTO | | 1 | 100% | 100.00% |

RUBROS DE EVALUACION LOGICA INTERNA DE LA MIR:

| | | | | |
|---|---|----------|----------------|----------------|
| 1 | Lógica Vertical | 1 | 100.00% | 100.00% |
| 1.1 | Las actividades detalladas son las necesarias y suficientes para producir y/o entregar cada componente | 0.2 | 20.00% | 20.00% |
| 1.2 | Los componentes son los necesarios y suficientes para lograr el propósito del programa | 0.2 | 20.00% | 20.00% |
| 1.3 | El propósito es único | 0.2 | 20.00% | 20.00% |
| 1.4 | Es razonable esperar que el logro del Propósito implique una contribución significativa al logro del fin | 0.2 | 20.00% | 20.00% |
| 1.5 | Existe duplicidad entre los cuatro niveles de objetivos(mismo objetivo en dos niveles con distintas palabras) | 0.2 | 20.00% | 20.00% |
| TOTAL 1 RUBRO LA LOGICA INTERNA DE LA MIR. | | 1 | 100.00% | 100.00% |

EVIDENCIA DE CUMPLIMIENTO DE OBJETIVOS 7/8 METAS trimestrales **1** **86%** **87.50%**

RESULTADO FINAL 3 RUBROS DE EVALUACION **95.83%**

NOTAS:

Presentó evidencia de 7 de las 8 actividades manifestadas en el segundo trimestre, sin embargo no se realizó una auditoría a las mismas.

A este programa se les dota de servicios personales, los cuales son devengados por la dirección responsable de este programa.

El presupuesto de gasto ordinario aprobado por el Pleno del organismo para este programa es por la cantidad de \$424,000.00 de los cuales al segundo trimestre fueron comprometidos y devengados la cantidad de \$27,416.13, correspondiente a un avance presupuestal de 6.46%, por lo que se recomienda que revise sus actividades a fin de que ejecute el presupuesto solicitado conforme a su plan de trabajo.

000570

REPORTE DEL PROGRAMA DE EVALUACION AL DESEMPEÑO

VERIFICACION PERIODICA: Trimestral
 PERIODO QUE CORRESPONDE: 2 trimestre 2020
 FECHA DEL INFORME: 24 AGOSTO 2020

PROGRAMA QUE SE EVALUA: PROGRAMA DE DIFUSIÓN DE IGUALDAD DE GÉNERO Y PREVENCIÓN DE VIOLENCIA POLITICA

RESULTADOS DE LA EJECUCION DE LOS PROGRAMAS , CON BASE EN EL SISTEMA DE EVALUACION DEL DESEMPEÑO

EVALUACION DEL CUMPLIMIENTO DE LOS ELEMENTOS DE LA MATRIZ DE INDICADORES

| | | PONDERACION | VALOR% | RESULTADO |
|---------------------------------------|---|--------------------|---------------|------------------|
| 1 | Fin | 0.2 | 20% | 20.00% |
| 1.1 | la matriz cuenta con la descripción del objetivo a nivel de Fin | 0.07 | 7.00% | 7.00% |
| 1.2 | El fin esta alineado al plan estratégico del CEEPAC | 0.07 | 7.00% | 7.00% |
| 1.3. | El fin esta alineado al plan estratégico del Estado de San Luis Potosí | 0.06 | 6.00% | 6.00% |
| 2 | Propósito | 0.35 | 35% | 35.00% |
| 2.1 | La matriz cuenta con la descripción del objetivo a nivel de propósito | 0.06 | 6.00% | 6.00% |
| 2.2 | la matriz cuenta con indicadores a este nivel de objetivo. | 0.06 | 6.00% | 6.00% |
| 2.3 | Los indicadores de Propósito tienen especificada su método de cálculo | 0.06 | 6.00% | 6.00% |
| 2.4 | Los indicadores de Propósito tienen especificada su frecuencia de medición | 0.06 | 6.00% | 6.00% |
| 2.5 | la matriz tiene especificados los medios de verificación para cada uno de los indicadores a nivel de propósito. | 0.06 | 6.00% | 6.00% |
| 2.6 | La matriz tiene especificados los supuestos a nivel de Propósito que permiten cumplir con el Fin. | 0.05 | 5.00% | 5.00% |
| 3 | Componentes | 0.3 | 30% | 30.00% |
| 3.1 | La matriz tiene especificados los Componentes. | 0.06 | 6.00% | 6.00% |
| 3.2 | La matriz cuenta con indicadores para cada uno de sus componentes | 0.06 | 6.00% | 6.00% |
| 3.3 | los indicadores de Componentes tienen especificada su método de cálculo | 0.06 | 6.00% | 6.00% |
| 3.4 | los indicadores de Componentes tienen especificada su frecuencia de medición | 0.06 | 6.00% | 6.00% |
| 3.5 | La matriz tiene especificados los supuestos a nivel de Componentes que permiten cumplir con el Propósito | 0.06 | 6.00% | 6.00% |
| 4 | Actividades | 0.15 | 15% | 15.00% |
| 4.1 | La matriz tiene especificadas las Actividades correspondientes a cada Componente | 0.15 | 15.00% | 15.00% |
| TOTAL 4 RUBROS DE CUMPLIMIENTO | | 1 | 100% | 100.00% |

RUBROS DE EVALUACION LOGICA INTERNA DE LA MIR:

| | | | | |
|---|---|----------|----------------|----------------|
| 1 | Lógica Vertical | 1 | 100.00% | 100.00% |
| 1.1 | Las actividades detalladas son las necesarias y suficientes para producir y/o entregar cada componente | 0.2 | 20.00% | 20.00% |
| 1.2 | Los componentes son los necesarios y suficientes para lograr el propósito del programa | 0.2 | 20.00% | 20.00% |
| 1.3 | El propósito es único | 0.2 | 20.00% | 20.00% |
| 1.4 | Es razonable esperar que el logro del Propósito implique una contribución significativa al logro del fin | 0.2 | 20.00% | 20.00% |
| 1.5 | Existe duplicidad entre los cuatro niveles de objetivos(mismo objetivo en dos niveles con distintas palabras) | 0.2 | 20.00% | 20.00% |
| TOTAL 1 RUBRO LA LOGICA INTERNA DE LA MIR. | | 1 | 100.00% | 100.00% |

EVIDENCIA DE CUMPLIMIENTO DE OBJETIVOS 3/3 METAS trimestrales

| | | | | |
|--|--|----------|-------------|----------------|
| | | 1 | 100% | 100.00% |
|--|--|----------|-------------|----------------|

RESULTADO FINAL 3 RUBROS DE EVALUACION

| | | | | |
|--|--|--|--|----------------|
| | | | | 100.00% |
|--|--|--|--|----------------|

Notas:

*Presentó evidencia de las tres actividades manifestadas en el segundo trimestre, sin embargo no se realizó una auditoría a las mismas.

A este programa se les dota de servicios personales y recursos materiales, los cuales son devengados por las direcciones responsables de estos programas.

000571

REPORTE DEL PROGRAMA DE EVALUACION AL DESEMPEÑO

VERIFICACION PERIODICA: Trimestral
 PERIODO QUE CORRESPONDE: 2 trimestre 2020
 FECHA DEL INFORME: 24 AGOSTO

PROGRAMA QUE SE EVALUA: PROGRAMA DE GESTIÓN Y SEGUIMIENTO FINANCIERO

RESULTADOS DE LA EJECUCION DE LOS PROGRAMAS , CON BASE EN EL SISTEMA DE EVALUACION DEL DESEMPEÑO

| EVALUACION DEL CUMPLIMIENTO DE LOS ELEMENTOS DE LA MATRIZ DE INDICADORES | | PONDERACION | VALOR% | RESULTADO |
|--|---|-------------|----------------|----------------|
| 1 | Fin | 0.2 | 20% | 20.00% |
| 1.1 | la matriz cuenta con la descripción del objetivo a nivel de Fin | 0.07 | 7.00% | 7.00% |
| 1.2 | El fin esta alineado al plan estratégico del CEEPAC | 0.07 | 7.00% | 7.00% |
| 1.3. | El fin esta alineado al plan estratégico del Estado de San Luis Potosí | 0.06 | 6.00% | 6.00% |
| 2 | Propósito | 0.35 | 35% | 35.00% |
| 2.1 | La matriz cuenta con la descripción del objetivo a nivel de propósito | 0.06 | 6.00% | 6.00% |
| 2.2 | la matriz cuenta con indicadores a este nivel de objetivo. | 0.06 | 6.00% | 6.00% |
| 2.3 | Los indicadores de Propósito tienen especificada su método de cálculo | 0.06 | 6.00% | 6.00% |
| 2.4 | Los indicadores de Propósito tienen especificada su frecuencia de medición | 0.06 | 6.00% | 6.00% |
| 2.5 | la matriz tiene especificados los medios de verificación para cada uno de los indicadores a nivel de propósito. | 0.06 | 6.00% | 6.00% |
| 2.6 | La matriz tiene especificados los supuestos a nivel de Propósito que permiten cumplir con el Fin. | 0.05 | 5.00% | 5.00% |
| 3 | Componentes | 0.3 | 30% | 30.00% |
| 3.1 | La matriz tiene especificados los Componentes. | 0.06 | 6.00% | 6.00% |
| 3.2 | La matriz cuenta con indicadores para cada uno de sus componentes | 0.06 | 6.00% | 6.00% |
| 3.3 | los indicadores de Componentes tienen especificada su método de cálculo | 0.06 | 6.00% | 6.00% |
| 3.4 | los indicadores de Componentes tienen especificada su frecuencia de medición | 0.06 | 6.00% | 6.00% |
| 3.5 | La matriz tiene especificados los supuestos a nivel de Componentes que permiten cumplir con el Propósito | 0.06 | 6.00% | 6.00% |
| 4 | Actividades | 0.15 | 15% | 15.00% |
| 4.1 | La matriz tiene especificadas las Actividades correspondientes a cada Componente | 0.15 | 15.00% | 15.00% |
| TOTAL 4 RUBROS DE CUMPLIMIENTO | | 1 | 100% | 100.00% |
| RUBROS DE EVALUACION LOGICA INTERNA DE LA MIR: | | | | |
| 1 | Lógica Vertical | 1 | 100.00% | 100.00% |
| 1.1 | Las actividades detalladas son las necesarias y suficientes para producir y/o entregar cada componente | 0.2 | 20.00% | 20.00% |
| 1.2 | Los componentes son los necesarios y suficientes para lograr el propósito del programa | 0.2 | 20.00% | 20.00% |
| 1.3 | El propósito es único | 0.2 | 20.00% | 20.00% |
| 1.4 | Es razonable esperar que el logro del Propósito implique una contribución significativa al logro del fin | 0.2 | 20.00% | 20.00% |
| 1.5 | Existe duplicidad entre los cuatro niveles de objetivos(mismo objetivo en dos niveles con distintas palabras) | 0.2 | 20.00% | 20.00% |
| TOTAL 1 RUBRO LA LOGICA INTERNA DE LA MIR. | | 1 | 100.00% | 100.00% |
| EVIDENCIA DE CUMPLIMIENTO DE OBJETIVOS 5/6 METAS trimestrales | | 1 | 100% | 83.33% |
| RESULTADO FINAL 3 RUBROS DE EVALUACION | | | | 94.44% |

Presentó evidencia de 5 de las 6 actividades manifestadas en el segundo trimestre, sin embargo no se realizó una auditoria a las mismas.

A este programa se le dota de servicios personales, los cuales son devengados por la dirección responsable de este programa.

El presupuesto de gasto ordinario aprobado por el Pleno del organismo para este programa es por la cantidad de \$10,000.00 de los cuales al segundo trimestre fueron comprometidos y devengados la cantidad de \$0.00, por lo que se recomienda que revise sus actividades a fin de que ejecute el presupuesto solicitado conforme a su plan de trabajo.

000572

REPORTE GENERAL DE EVALUACION AL DESEMPEÑO

VERIFICACION PERIODICA: Trimestral
 PERIODO QUE CORRESPONDE: 2 trimestre 2020
 FECHA DEL INFORME: 24 AGOSTO 2020

RESULTADOS DE LA EJECUCION DE LOS PROGRAMAS , CON BASE EN EL SISTEMA DE EVALUACION DEL DESEMPEÑO

| EVALUACION DEL CUMPLIMIENTO DE LOS ELEMENTOS DE LA MIR | | PONDERACION | VALOR% | RESULTADO |
|--|---|-------------|----------------|-------------|
| 1 | Fin | 0.2 | 20% | 20% |
| 1.1 | la matriz cuenta con la descripción del objetivo a nivel de Fin | 0.07 | 7.00% | 7% |
| 1.2 | El fin esta alineado al plan estratégico del CEEPAC | 0.07 | 7.00% | 7% |
| 1.3 | El fin esta alineado al plan estratégico del Estado de San Luis Potosí | 0.06 | 6.00% | 6% |
| 2 | Propósito | 0.35 | 35% | 34% |
| 2.1 | La matriz cuenta con la descripción del objetivo a nivel de propósito | 0.06 | 6.00% | 6% |
| 2.2 | La matriz cuenta con indicadores a este nivel de objetivo. | 0.06 | 6.00% | 6% |
| 2.3 | Los indicadores de Propósito tienen especificada su método de cálculo | 0.06 | 6.00% | 6% |
| 2.4 | Los indicadores de Propósito tienen especificada su frecuencia de medición | 0.06 | 6.00% | 6% |
| 2.5 | la matriz tiene especificados los medios de verificación para cada uno de los indicadores a nivel de propósito. | 0.06 | 6.00% | 6% |
| 2.6 | La matriz tiene especificados los supuestos a nivel de Propósito que permiten cumplir con el Fin. | 0.05 | 5.00% | 4% |
| 3 | Componentes | 0.3 | 30% | 29% |
| 3.1 | La matriz tiene especificados los Componentes. | 0.06 | 6.00% | 6% |
| 3.2 | La matriz cuenta con indicadores para cada uno de sus componentes | 0.06 | 6.00% | 6% |
| 3.3 | los indicadores de Componentes tienen especificada su método de cálculo | 0.06 | 6.00% | 6% |
| 3.4 | los indicadores de Componentes tienen especificada su frecuencia de medición | 0.06 | 6.00% | 6% |
| 3.5 | La matriz tiene especificados los supuestos a nivel de Componentes que permiten cumplir con el Propósito | 0.06 | 6.00% | 5% |
| 4 | Actividades | 0.15 | 15% | 15% |
| 4.1 | La matriz tiene especificadas las Actividades correspondientes a cada Componente | 0.15 | 15.00% | 15% |
| TOTAL 4 RUBROS DE CUMPLIMIENTO | | 1 | 100% | 98% |
| RUBROS DE EVALUACION LOGICA INTERNA DE LA MIR: | | | | |
| 1 | Lógica Vertical | 1 | 100.00% | 100% |
| 1.1 | Las actividades detalladas son las necesarias y suficientes para producir y/o entregar cada componente | 0.2 | 20.00% | 20% |
| 1.2 | Los componentes son los necesarios y suficientes para lograr el propósito del programa | 0.2 | 20.00% | 20% |
| 1.3 | El propósito es único | 0.2 | 20.00% | 20% |
| 1.4 | Es razonable esperar que el logro del Propósito implique una contribución significativa al logro del fin | 0.2 | 20.00% | 20% |
| 1.5 | Existe duplicidad entre los cuatro niveles de objetivos(mismo objetivo en dos niveles con distintas palabras) | 0.2 | 20.00% | 20% |
| TOTAL 1 RUBRO LA LOGICA INTERNA DE LA MIR. | | 1 | 100.00% | 100% |
| EVIDENCIA DE CUMPLIMIENTO DE OBJETIVOS TRIMESTRALES | | 1 | 100% | 82% |
| RESULTADO FINAL 3 RUBROS DE EVALUACION | | | | 93% |

000573



Evaluación del desempeño

Indicadores de Gestión

3er Trimestre 2020

000574

RESUMEN EJECUTIVO DE LA EVALUACION DEL DESEMPEÑO

TERCER TRIMESTRE

EJERCICIO FISCAL 2020

1. INTRODUCCION

En cumplimiento a lo dispuesto en la Ley de Presupuesto y Responsabilidad Hacendaria del Estado y Municipios de San Luis Potosí, en sus artículos 78 y 79, se elaboró el informe correspondiente al tercer trimestre del ejercicio 2020, sobre los resultados y avances de ejecución de los programas del Consejo Estatal Electoral y de Participación Ciudadana de San Luis Potosí.

El informe está integrado básicamente por:

- Quince programas presupuestarios del gasto ordinario para el ejercicio 2020.
- Un programa presupuestario de inicio de proceso electoral.
- Los lineamientos utilizados para su evaluación.
- La Matriz de Indicadores de Resultados global con el resultado de la evaluación del tercer trimestre del gasto ordinario
- La Matriz de Indicadores de Resultados global con el resultado de la evaluación del tercer trimestre de inicio de proceso electoral
- Conclusiones.

El sistema de evaluación del desempeño (SED) tiene como propósito valorar y verificar el grado de cumplimiento de las metas y objetivos de los programas, con la finalidad de recomendar futuras asignaciones presupuestales así como promover acciones de mejora de gestión, para el óptimo aprovechamiento de los recursos de que dispone el organismo electoral.

El SED realiza el seguimiento y la evaluación sistemática de los programas con el fin de contribuir a la consecución de los objetivos establecidos en el Plan Estratégico Institucional 2016-2026, así como los objetivos propuestos en el Plan Estatal de Desarrollo 2015-2021.

Los quince programas ordinarios del Consejo Estatal Electoral, así como el programa de inicio de proceso electoral están alineados estratégicamente con el Plan Estatal de Desarrollo en el eje rector 5: San Luis con un Buen Gobierno, en la vertiente 5.1 Gobernabilidad, y al programa presupuestario PP05.36 Vinculación con Organismos Autónomos, contribuyendo en el logro del objetivo de fortalecer la cultura democrática mediante una mayor participación ciudadana y la construcción de

agendas, a través de las cuales se desarrollarán mecanismos para consolidar la gobernabilidad democrática y fortalecer la coordinación con las diferentes fuerzas políticas y organismos de la sociedad civil, a fin de enriquecer la democracia participativa, mantener el orden, la paz social, elevar las capacidades técnicas, financieras y operativas en favor del desarrollo sostenible del Estado.

2. ANTECEDENTES

El día 23 de enero de 2019, se aprobó en la Comisión Permanente de Administración y Finanzas del Consejo Estatal Electoral, la integración del grupo de trabajo de Planeación del Presupuesto, con la finalidad de cumplir con las obligaciones en materia de presupuesto y rendición de cuentas.

El día 29 de enero de 2020, se presentó en el Pleno del Consejo Estatal Electoral y de Participación Ciudadana la primera adecuación al presupuesto de egresos para el ejercicio 2020, asumiendo el compromiso institucional de establecer procesos objetivos de planeación, ejecución y evaluación de sus actividades, a través de la articulación de mecanismos de análisis auto crítico de las acciones y problemáticas abordadas por cada una de las áreas del Consejo, como medios para cumplir con los objetivos que les son propios. En esta misma fecha se presentó el Plan de trabajo de la presidencia para el ejercicio 2020, en el cual se incluyeron los programas presupuestarios que se señalan en el presente documento.

El día 10 de julio de 2020, el grupo de trabajo de planeación aprobó la matriz de indicadores de resultados correspondiente al proyecto de inicio de proceso electoral 2020-2021.

Este nuevo modelo de presupuestación que responde, entre otras, a las obligaciones legales que se imponen al Consejo desde la Ley de Planeación del estado y municipios de San Luis Potosí, a través de mecanismos para incrementar la eficacia y eficiencia de los entes de la administración pública, como lo son la planeación estratégica y el establecimiento de indicadores para medir la gestión del organismo, a fin de evaluar el desempeño de las áreas y servidores públicos integrantes del Consejo, así como los programas y metas que les son propios.

3. PROGRAMAS DEL CONSEJO ESTATAL ELECTORAL Y DE PARTICIPACION CIUDADANA:

1. PROGRAMA DE ANALISIS NORMATIVO Y DESARROLLO DE DOCUMENTACIÓN ELECTORAL
2. PROGRAMA DE ADMINISTRACION DE RECURSOS INSTITUCIONALES
3. PROGRAMA JURIDICO DE ASESORAMIENTO, ATENCION Y SEGUIMIENTO
4. PROGRAMA PARA LA ADMINISTRACION DEL PERSONAL ELECTORAL
5. PROGRAMA DE GESTIÓN DE RECURSOS MATERIALES
6. PROGRAMA DE CONSERVACION Y ADMINISTRACION DOCUMENTAL
7. PROGRAMA DE FISCALIZACIÓN
8. PROGRAMA DE GESTION DE PRERROGATIVAS

9. PROGRAMA DE ACCESO A LA INFORMACIÓN, TRANSPARENCIA Y PROTECCION DE DATOS PERSONALES
10. PROGRAMA DE EDUCACIÓN CIVICA Y PARTICIPACION CIUDADANA
11. PROGRAMA DE GESTION INFORMATICA, INFRAESTRUCTURA Y CONECTIVIDAD
12. PROGRAMA DE COMUNICACIÓN Y ATENCIÓN A MEDIOS
13. PROGRAMA DE DIFUSION DE IGUALDAD DE GÉNERO Y PREVENCIÓN DE VIOLENCIA POLITICA
14. PROGRAMA DE GESTIÓN Y SEGUIMIENTO FINANCIERO
15. PROGRAMA DE FISCALIZACION DE CONTROL ADMINISTRATIVO DE LOS RECURSOS Y RESPONSABILIDADES DEL CEEPAC.
16. PROGRAMA DE INICIO DE PROCESO ELECTORAL

En relevante mencionar que el Programa de Fiscalización de Control Administrativo de los Recursos y Responsabilidades de la Contraloría Interna se incluye en este informe solamente para fines de difusión, toda vez que la Ley Electoral, en su artículo 82, dota al órgano de control interno de “autonomía técnica y de gestión”, motivo por el cual no fue sujeto a evaluación.

El programa de organización electoral está enfocado en las actividades inherentes al inicio del proceso electoral, por lo cual su evaluación se presenta en el informe correspondiente.

4. FINES INSTITUCIONALES DE LOS PROGRAMAS :

- Contribuir al desarrollo de la vida democrática en el estado de San Luis Potosí, organizando elecciones confiables, equitativas y eficientes que promuevan la participación de la ciudadanía y que garanticen los derechos de todos los actores políticos a través de la mejora continua de nuestros procesos
- Contribuir al fortalecimiento del régimen de partidos políticos.
- Garantizar a los ciudadanos el ejercicio de los derechos político-electorales y vigilar el cumplimiento de sus obligaciones, en el ámbito de sus atribuciones.
- Garantizar la celebración periódica y pacífica de las elecciones para renovar a los integrantes del Poder Legislativo, del titular del Poder Ejecutivo y los integrantes de los Ayuntamientos, en el ámbito de sus atribuciones.
- Promover el voto y velar por la autenticidad y efectividad del sufragio.
- Coadyuvar en la promoción y difusión de la cultura política democrática.
- Coadyuvar y, en su caso, llevar a cabo la organización, desarrollo y vigilancia de las elecciones de las autoridades auxiliares municipales, con cargo al ayuntamiento respectivo, previa suscripción del convenio correspondiente.
- Organizar, desarrollar y vigilar los procesos de participación ciudadana

5. FINES ESPECÍFICOS DE LOS PROGRAMAS PARA EL EJERCICIO 2020.

- Llevar a cabo la consolidación de las Normas y Procedimientos Administrativos para lograr la eficiencia.
- Buscar la consolidación del SPEN en el CEEPAC, iniciando con las plazas del servicio ocupadas.
- Llevar a cabo los procedimientos necesarios para proporcionar las herramientas básicas para el desempeño de las funciones, anteponiendo la eficacia en el gasto.
- Contribuir a una adecuada programación, presupuestación, ejecución, registro, información y evaluación del gasto público que permita cumplir con los objetivos institucionales a través del uso eficiente de los recursos humanos y materiales.
- Implementar adecuadamente las actividades institucionales, logrando así resultados que cumplan los objetivos del CEEPAC y que sean aceptados por cada uno de los actores involucrados.
- Promover una cultura cívico democrática que impulse la formación de una ciudadanía activa e integral para fomentar el conocimiento de los valores, principios y derechos democráticos, la participación en los diversos ámbitos de la vida colectiva y los asuntos públicos en el estado de San Luis Potosí, contribuyendo a la resolución de asuntos de interés común e implementando programas formativos, proyectos e investigaciones.
- Brindar asesoría a los ciudadanos, partidos políticos, asociaciones políticas sobre sus derechos y acceso a las prerrogativas en materia electoral.
- Dotar de certeza normativa a los procedimientos que realiza la Unidad de Fiscalización, a través de un marco reglamentario propio que sea adecuado y la adecuada dinámica de interacción entre la Unidad y los sujetos obligados.
- Brindar asesoría jurídica de calidad y gestión de proyectos jurídicos debidamente fundados y motivados que generen certeza en las determinaciones del Consejo.
- Reducir el riesgo de incumplimiento por parte de los servidores públicos de la normatividad aplicable en el uso de los recursos o en el desempeño de sus funciones.
- Estar a la vanguardia de las tecnologías de la información para permitir realizar un trabajo eficaz y eficiente a cada una de las áreas que tiene el organismo electoral local.
- Contribuir en la generación de identidad institucional del CEEPAC como un referente nacional de la actividad electoral, la participación ciudadana y la cultura política, a través de una adecuada difusión.
- Contribuir a la consolidación del sistema democrático mediante el respeto, protección y garantía de los derechos de acceso a la información y a la protección de datos personales
- Contribuir con el establecimiento de un modelo de calidad y modernidad administrativa mediante el funcionamiento eficiente del archivo de concentración.
- Transversalizar la perspectiva de igualdad de género, prevención de la violencia política y no discriminación, contribuyendo así, a garantizar el ejercicio de los derechos humanos, propios de una cultura democrática.

- La integración y renovación democrática, periódica y pacífica del poder ejecutivo, del poder legislativo y de los ayuntamientos del Estado de San Luis Potosí.

6. LINEAMIENTOS GENERALES PARA LA EVALUACIÓN DE LOS PROGRAMAS DEL CEEPAC:

- Este Organismo empleó la metodología del Marco Lógico que derivó en un Presupuesto basado en Resultados (PbR), considerando los objetivos establecidos en el Plan Estatal de Desarrollo 2015-2021 a fin de vincular la asignación de los recursos con resultados tangibles de beneficio para la ciudadanía.
- Con base en la Metodología del Marco Lógico (MML), herramienta que facilita el proceso de conceptualización, diseño, ejecución y evaluación de programas y proyectos, cuyo análisis se centra en la orientación por objetivos, permite uniformar la terminología, y establecer un formato general para presentar la MIR de manera estructurada.
- La Matriz de Indicadores de Resultados (MIR) se elabora con base en la MML, es un instrumento para construir de forma ordenada los objetivos, indicadores y metas para cada programa presupuestario, esto facilita el análisis, monitoreo, seguimiento y evaluación del gasto asignado, además de que se traduce en un mapeo de los procesos, los productos, los resultados y los impactos de cada programa presupuestario.

El análisis sistemático y objetivo de los programas nos lleva a una evaluación que tiene como finalidad determinar la pertinencia y el logro de sus objetivos y metas, así como su eficiencia, eficacia, calidad y resultados.

En el marco del sistema de evaluación del desempeño, se analizan los problemas específicos y sus implicaciones, además de que se generan recomendaciones para mejorar su diseño, operación e impacto.

Teniendo entre sus objetivos:

- La verificación y monitoreo del cumplimiento de metas y objetivos, con base en indicadores estratégicos y de gestión que permitan conocer los resultados de los programas.
- Vincular la planeación, programación, presupuestación, seguimiento, ejercicio de los recursos y la evaluación de las políticas públicas y los programas presupuestarios.

7. FASES DE LA EVALUACIÓN DEL DESEMPEÑO:

- a) Reuniones de la coordinadora y secretaria técnica del grupo de trabajo de planeación con cada una de las direcciones y unidades, para revisión y ajustes con base en el presupuesto autorizado de las matrices de indicadores de resultados.
- b) Solicitud a las unidades responsables de los programas presupuestarios de las MIR, calendarización, anexos y evidencias.
- c) Recepción de información y documentación.
- d) Concentrado de la información y verificación de la evidencia presentada.
- e) Análisis de la información y llenado del formato “reporte del programa de evaluación al desempeño”.
- f) Elaboración del proyecto del resumen ejecutivo de la evaluación del desempeño.
- g) Presentación al grupo de trabajo de planeación del proyecto del resumen ejecutivo de la evaluación del desempeño.
- h) Emisión de sugerencias y recomendaciones a las direcciones y unidades del organismo electoral.
- i) Entrega del informe al secretario ejecutivo del Consejo Estatal Electoral y de Participación Ciudadana.

8. RESULTADOS DE LA EVALUACIÓN

A) ORDINARIA

Fueron presentados 14 informes con los resultados de la ejecución de los programas presupuestarios correspondientes al tercer trimestre y su evidencia para llevar a cabo la evaluación del desempeño.

Así mismo, se nos dio a conocer por parte del Órgano de Control Interno su programa con la información del segundo trimestre de los indicadores que permitan rendir cuentas de los objetivos y resultados de la Contraloría, el cual fue elaborado conforme a la Metodología del Marco Lógico.

Los resultados se muestran en el siguiente reporte general:

| REPORTE GENERAL DE EVALUACION AL DESEMPEÑO | | | |
|---|--------------------|----------------|------------------|
| VERIFICACION PERIODICA: Trimestral | | | |
| PERIODO QUE CORRESPONDE: 3 trimestre 2020 | | | |
| FECHA DEL INFORME: 9 OCTUBRE 2020 | | | |
| RESULTADOS DE LA EJECUCION DE LOS PROGRAMAS , CON BASE EN EL SISTEMA DE EVALUACION DEL DESEMPEÑO | | | |
| EVALUACION DEL CUMPLIMIENTO DE LOS ELEMENTOS DE LA MIR | PONDERACION | VALOR% | RESULTADO |
| 1 Fin | 0.2 | 20% | 20% |
| 1.1 la matriz cuenta con la descripción del objetivo a nivel de Fin | 0.07 | 7.00% | 7% |
| 1.2 El fin esta alineado al plan estratégico del CEEPAC | 0.07 | 7.00% | 7% |
| 1.3. El fin esta alineado al plan estratégico del Estado de San Luis Potosí | 0.06 | 6.00% | 6% |
| 2 Propósito | 0.35 | 35% | 34% |
| 2.1 La matriz cuenta con la descripción del objetivo a nivel de propósito | 0.06 | 6.00% | 6% |
| 2.2 La matriz cuenta con indicadores a este nivel de objetivo. | 0.06 | 6.00% | 6% |
| 2.3 Los indicadores de Propósito tienen especificada su método de cálculo | 0.06 | 6.00% | 6% |
| 2.4 Los indicadores de Propósito tienen especificada su frecuencia de medición | 0.06 | 6.00% | 6% |
| 2.5 la matriz tiene especificados los medios de verificación para cada uno de los indicadores a nivel de propósito. | 0.06 | 6.00% | 6% |
| 2.6 La matriz tiene especificados los supuestos a nivel de Propósito que permiten cumplir con el Fin. | 0.05 | 5.00% | 5% |
| 3 Componentes | 0.3 | 30% | 29% |
| 3.1 La matriz tiene especificados los Componentes. | 0.06 | 6.00% | 6% |
| 3.2 La matriz cuenta con indicadores para cada uno de sus componentes | 0.06 | 6.00% | 6% |
| 3.3 los indicadores de Componentes tienen especificada su método de cálculo | 0.06 | 6.00% | 5% |
| 3.4 los indicadores de Componentes tienen especificada su frecuencia de medición | 0.06 | 6.00% | 6% |
| 3.5 La matriz tiene especificados los supuestos a nivel de Componentes que permiten cumplir con el Propósito | 0.06 | 6.00% | 6% |
| 4 Actividades | 0.15 | 15% | 15% |
| 4.1 La matriz tiene especificadas las Actividades correspondientes a cada Componente | 0.15 | 15.00% | 15% |
| TOTAL 4 RUBROS DE CUMPLIMIENTO | 1 | 100% | 98% |
| RUBROS DE EVALUACION LOGICA INTERNA DE LA MIR: | | | |
| 1 Lógica Vertical | 1 | 100.00% | 100% |
| 1.1 Las actividades detalladas son las necesarias y suficientes para producir y/o entregar cada componente | 0.2 | 20.00% | 20% |
| 1.2 Los componentes son los necesarios y suficientes para lograr el propósito del programa | 0.2 | 20.00% | 20% |
| 1.3 El propósito es único | 0.2 | 20.00% | 20% |
| 1.4 Es razonable esperar que el logro del Propósito implique una contribución significativa al logro del fin | 0.2 | 20.00% | 20% |
| 1.5 Existe duplicidad entre los cuatro niveles de objetivos(mismo objetivo en dos niveles con distintas palabras) | 0.2 | 20.00% | 20% |
| TOTAL 1 RUBRO LA LOGICA INTERNA DE LA MIR. | 1 | 100.00% | 100% |
| EVIDENCIA DE CUMPLIMIENTO DE OBJETIVOS TRIMESTRALES | 1 | 100% | 64% |
| RESULTADO FINAL 3 RUBROS DE EVALUACION | | | 87% |

SEMAFORIZACIÓN

| PORCENTAJE DE ACUERDO AL NUMERO DE CRITERIOS | SEMAFORO | DESEMPEÑO |
|---|----------|------------|
| 81-100 | | ÓPTIMO |
| 61-80 | | BUENO |
| 41-60 | | REGULAR |
| 21-40 | | DEFICIENTE |
| 0-20 | | PESIMO |

| | | |
|--------------------------------|--|--------|
| Desempeño del tercer trimestre | | Óptimo |
|--------------------------------|--|--------|

B) INICIO DE PROCESO

| REPORTE GENERAL DE EVALUACION AL DESEMPEÑO | | | | |
|---|---|--------------------|----------------|------------------|
| INICIO PROCESO ELECTORAL | | | | |
| VERIFICACION PERIODICA: Trimestral | | | | |
| PERIODO QUE CORRESPONDE: 3 trimestre 2020 | | | | |
| FECHA DEL INFORME: 9 OCTUBRE 2020 | | | | |
| RESULTADOS DE LA EJECUCION DE LOS PROGRAMAS , CON BASE EN EL SISTEMA DE EVALUACION DEL DESEMPEÑO | | | | |
| EVALUACION DEL CUMPLIMIENTO DE LOS ELEMENTOS DE LA MIR | | PONDERACION | VALOR% | RESULTADO |
| 1 | Fin | 0.2 | 20% | 20% |
| 1.1 | la matriz cuenta con la descripción del objetivo a nivel de Fin | 0.07 | 7.00% | 7% |
| 1.2 | El fin esta alineado al plan estratégico del CEEPAC | 0.07 | 7.00% | 7% |
| 1.3. | El fin esta alineado al plan estratégico del Estado de San Luis Potosí | 0.06 | 6.00% | 6% |
| 2 | Propósito | 0.35 | 35% | 35% |
| 2.1 | La matriz cuenta con la descripción del objetivo a nivel de propósito | 0.06 | 6.00% | 6% |
| 2.2 | La matriz cuenta con indicadores a este nivel de objetivo. | 0.06 | 6.00% | 6% |
| 2.3 | Los indicadores de Propósito tienen especificada su método de cálculo | 0.06 | 6.00% | 6% |
| 2.4 | Los indicadores de Propósito tienen especificada su frecuencia de medición | 0.06 | 6.00% | 6% |
| 2.5 | la matriz tiene especificados los medios de verificación para cada uno de los indicadores a nivel de propósito. | 0.06 | 6.00% | 6% |
| 2.6 | La matriz tiene especificados los supuestos a nivel de Propósito que permiten cumplir con el Fin. | 0.05 | 5.00% | 5% |
| 3 | Componentes | 0.3 | 30% | 30% |
| 3.1 | La matriz tiene especificados los Componentes. | 0.06 | 6.00% | 6% |
| 3.2 | La matriz cuenta con indicadores para cada uno de sus componentes | 0.06 | 6.00% | 6% |
| 3.3 | los indicadores de Componentes tienen especificada su método de cálculo | 0.06 | 6.00% | 6% |
| 3.4 | los indicadores de Componentes tienen especificada su frecuencia de medición | 0.06 | 6.00% | 6% |
| 3.5 | La matriz tiene especificados los supuestos a nivel de Componentes que permiten cumplir con el Propósito | 0.06 | 6.00% | 6% |
| 4 | Actividades | 0.15 | 15% | 15% |
| 4.1 | La matriz tiene especificadas las Actividades correspondientes a cada Componente | 0.15 | 15.00% | 15% |
| TOTAL 4 RUBROS DE CUMPLIMIENTO | | 1 | 100% | 100% |
| RUBROS DE EVALUACION LOGICA INTERNA DE LA MIR: | | | | |
| 1 | Lógica Vertical | 1 | 100.00% | 100% |
| 1.1 | Las actividades detalladas son las necesarias y suficientes para producir y/o entregar cada componente | 0.2 | 20.00% | 20% |
| 1.2 | Los componentes son los necesarios y suficientes para lograr el propósito del programa | 0.2 | 20.00% | 20% |
| 1.3 | El propósito es único | 0.2 | 20.00% | 20% |
| 1.4 | Es razonable esperar que el logro del Propósito implique una contribución significativa al logro del fin | 0.2 | 20.00% | 20% |
| 1.5 | Existe duplicidad entre los cuatro niveles de objetivos(mismo objetivo en dos niveles con distintas palabras) | 0.2 | 20.00% | 20% |
| TOTAL 1 RUBRO LA LOGICA INTERNA DE LA MIR. | | 1 | 100.00% | 100% |
| EVIDENCIA DE CUMPLIMIENTO DE OBJETIVOS TRIMESTRALES | | 1 | 100% | 27% |
| RESULTADO FINAL 3 RUBROS DE EVALUACION | | | | 76% |

SEMAFORIZACIÓN

| PORCENTAJE DE ACUERDO AL NUMERO DE CRITERIOS | SEMAFORO | DESEMPEÑO |
|---|----------|------------|
| 81-100 | ■ | ÓPTIMO |
| 61-80 | ■ | BUENO |
| 41-60 | ■ | REGULAR |
| 21-40 | ■ | DEFICIENTE |
| 0-20 | ■ | PESIMO |

| | | |
|--------------------------------|---|-------|
| Desempeño del tercer trimestre | ■ | BUENO |
|--------------------------------|---|-------|

9. SEGUIMIENTO:

Durante el ejercicio 2020, continuaremos trabajando con este método, mediante la capacitación y asesoramiento encaminado al conocimiento, fortalecimiento y aplicación de la misma.

Es importante señalar que el presupuesto del ejercicio fiscal 2020, aprobado en el decreto 0440 Ley de Egresos del Estado de San Luis Potosí, se realizó bajo esta metodología, por lo que la evaluación está alineada a los programas financiados con recursos Estatales, en el marco del Plan Estatal de Desarrollo.

10. CONCLUSIONES

A) GASTO ORDINARIO

Se fortaleció el sistema democrático obteniendo avances importantes en:

- La elaboración de los siguientes procedimientos: criterios generales de instalación de organismos desconcentrados, el calendario de sesiones de cde y cme, selección de inmuebles para instalar cde y cme, evaluación a integrantes de cde y cme, voto de los potosinos en el extranjero, atención a aspirantes a observadores electorales, lineamientos de cómputos y manual de votos válidos y votos nulos, planeación y habilitación de espacios para el recuento de votos, determinación y equipamiento de bodegas electorales, manejo

y resguardo de la documentación electoral en cde y cme, procedimiento para que cde y cme generen criterios de valoración de votos válidos y votos nulos, acompañamiento de recorridos para la ubicación de casillas, recepción de paquetes electorales al término de la jornada electoral, revisión y aprobación de documentación electoral, procedimiento de conteo, sellado y agrupamiento de boletas electorales, revisión de medidas de seguridad de la documentación electoral, apoyo logístico al prep, apoyo logístico a los conteos rápidos institucionales y seguimiento al sije.

- La elaboración el procedimiento de reclutamiento y selección al personal eventual del Organismo.
- La realización de una estrategia de difusión para la convocatoria del servicio profesional electoral nacional.
- La gestión de recursos materiales y servicios generales para proveer a todas las unidades y órganos del consejo, las herramientas necesarias para el desempeño de sus funciones.
- La actualización de los instrumentos de control y consulta archivística.
- La realización y vigilancia de las transferencias del archivo de trámite al de concentración, y la actualización de los nombramientos de los responsables de archivo de trámite.
- La verificación puntual de la Plataforma Estatal de Transparencia, a fin de cumplir en tiempo y forma con las obligaciones de transparencia.
- La elaboración de un diagnóstico de participación ciudadana y cultura política.
- El desarrollo de productos electorales.
- La promoción de la cultura participativa.
- La realización de cursos en materia de participación ciudadana de forma virtual.
- La realización de conferencias para promover la participación ciudadana.
- La realización de cursos en materia de educación cívica y construcción de ciudadanía.
- El desarrollo de materiales publicables dirigidos a la ciudadanía en general y capacitación.
- La generación de espacios de expresión ciudadana.
- La elaboración de la estrategia de difusión de voto para población potosina residente en el extranjero.
- El diseño, programación e implementación del sistema de Registro de aspirantes para CME – CDE.
- La implementación, seguimiento y soporte del sistema de Paridad de género.
- El diseño, programación e implementación del sistema de Registro de aspirantes a candidatos independientes.
- La elaboración y difusión de comunicados y boletines de prensa en los medios de comunicación masiva y en el portal de Internet del CEEPAC, con el propósito de difundir las actividades del CEEPAC.
- La realización la grabación de las sesiones plenarios con el propósito de dar difusión e impulsar su transmisión en vivo a través de los canales oficiales.
- El fortalecimiento de sitio web y redes sociales del CEEPAC y posicionarlos ante la ciudadanía.

- La realización de entrevistas y/o ruedas de prensa con medios de comunicación.
- La producción de spots con contenidos institucionales.
- El seguimiento a los planes de trabajo y ejecución del presupuesto del organismo, lo cual permitió la aprobación en el Pleno de una adecuación presupuestal.
- La presentación y aprobación del Presupuesto de Egresos para el ejercicio fiscal 2021.

B) INICIO PROCESO ELECTORAL

- La difusión de la convocatoria para los observadores electorales.
- El pago de nóminas y demás prestaciones al personal eventual del Consejo, en oficinas centrales.

San Luis Potosí a 12 de octubre de 2020

**REPORTÉ DEL PROGRAMA DE EVALUACION AL DESEMPEÑO
MIR GASTO ORDINARIO**

VERIFICACION PERIODICA: Trimestral

PERIODO QUE CORRESPONDE: 3 trimestre 2020

FECHA DEL INFORME: 9 OCTUBRE 2020

PROGRAMA QUE SE EVALUA: PROGRAMA DE ANÁLISIS NORMATIVO Y DESARROLLO DE DOCUMENTACIÓN ELECTORAL

RESULTADOS DE LA EJECUCION DE LOS PROGRAMAS , CON BASE EN EL SISTEMA DE EVALUACION DEL DESEMPEÑO

| EVALUACION DEL CUMPLIMIENTO DE LOS ELEMENTOS DE LA MATRIZ DE INDICADORES | | PONDERACION | VALOR% | RESULTADO |
|--|---|-------------|-------------|----------------|
| 1 | Fin | 0.2 | 20% | 20.00% |
| 1.1 | la matriz cuenta con la descripción del objetivo a nivel de Fin | 0.07 | 7.00% | 7.00% |
| 1.2 | El fin esta alineado al plan estratégico del CEEPAC | 0.07 | 7.00% | 7.00% |
| 1.3. | El fin esta alineado al plan estratégico del Estado de San Luis Potosí | 0.06 | 6.00% | 6.00% |
| 2 | Propósito | 0.35 | 35% | 35.00% |
| 2.1 | La matriz cuenta con la descripción del objetivo a nivel de propósito | 0.06 | 6.00% | 6.00% |
| 2.2 | la matriz cuenta con indicadores a este nivel de objetivo. | 0.06 | 6.00% | 6.00% |
| 2.3 | Los indicadores de Propósito tienen especificada su método de cálculo | 0.06 | 6.00% | 6.00% |
| 2.4 | Los indicadores de Propósito tienen especificada su frecuencia de medición | 0.06 | 6.00% | 6.00% |
| 2.5 | la matriz tiene especificados los medios de verificación para cada uno de los indicadores a nivel de propósito. | 0.06 | 6.00% | 6.00% |
| 2.6 | La matriz tiene especificados los supuestos a nivel de Propósito que permiten cumplir con el Fin. | 0.05 | 5.00% | 5.00% |
| 3 | Componentes | 0.3 | 30% | 30.00% |
| 3.1 | La matriz tiene especificados los Componentes. | 0.06 | 6.00% | 6.00% |
| 3.2 | La matriz cuenta con indicadores para cada uno de sus componentes | 0.06 | 6.00% | 6.00% |
| 3.3 | los indicadores de Componentes tienen especificada su método de cálculo | 0.06 | 6.00% | 6.00% |
| 3.4 | los indicadores de Componentes tienen especificada su frecuencia de medición | 0.06 | 6.00% | 6.00% |
| 3.5 | La matriz tiene especificados los supuestos a nivel de Componentes que permiten cumplir con el Propósito | 0.06 | 6.00% | 6.00% |
| 4 | Actividades | 0.15 | 15% | 15.00% |
| 4.1 | La matriz tiene especificadas las Actividades correspondientes a cada Componente | 0.15 | 15.00% | 15.00% |
| TOTAL 4 RUBROS DE CUMPLIMIENTO | | 1 | 100% | 100.00% |

RUBROS DE EVALUACION LOGICA INTERNA DE LA MIR:

| | | | | |
|---|--|----------|----------------|----------------|
| 1 | Lógica Vertical | 1 | 100.00% | 100.00% |
| 1.1 | Las actividades detalladas son las necesarias y suficientes para producir y/o entregar cada componente | 0.2 | 20.00% | 20.00% |
| 1.2 | Los componentes son los necesarios y suficientes para lograr el propósito del programa | 0.2 | 20.00% | 20.00% |
| 1.3 | El propósito es único | 0.2 | 20.00% | 20.00% |
| 1.4 | Es razonable esperar que el logro del Propósito implique una contribución significativa al logro del fin | 0.2 | 20.00% | 20.00% |
| 1.5 | No Existe duplicidad entre los cuatro niveles de objetivos(mismo objetivo en dos niveles con distintas palabras) | 0.2 | 20.00% | 20.00% |
| TOTAL 1 RUBRO LA LOGICA INTERNA DE LA MIR. | | 1 | 100.00% | 100.00% |

EVIDENCIA DE CUMPLIMIENTO DE OBJETIVOS 19/19 METAS trimestrales **19** **100%** **100.00%**

RESULTADO FINAL 3 RUBROS DE EVALUACION **100.00%**

NOTA:

Presentó evidencia de las 19 actividades manifestadas en el tercer trimestre, sin embargo no se realizó una auditoria a las mismas.

El presupuesto de gasto ordinario adecuado corresponde a la cantidad de \$40,000.00 de los cuales al mes de septiembre

han sido comprometidos y devengados la cantidad de \$2,568.70

000587

**REPORTE DEL PROGRAMA DE EVALUACION AL DESEMPEÑO
MIR GASTO ORDINARIO**

VERIFICACION PERIODICA: Trimestral
PERIODO QUE CORRESPONDE: 3 trimestre 2020
FECHA DEL INFORME: 9 OCTUBRE 2020

PROGRAMA QUE SE EVALUA: PROGRAMA DE GESTIÓN INFORMÁTICA, INFRAESTRUCTURA Y CONECTIVIDAD.

RESULTADOS DE LA EJECUCION DE LOS PROGRAMAS , CON BASE EN EL SISTEMA DE EVALUACION DEL DESEMPEÑO

| EVALUACION DEL CUMPLIMIENTO DE LOS ELEMENTOS DE LA MATRIZ DE INDICADORES | | PONDERACION | VALOR% | RESULTADO |
|--|---|-------------|-------------|---------------|
| 1 | Fin | 0.2 | 20% | 20.00% |
| 1.1 | la matriz cuenta con la descripción del objetivo a nivel de Fin | 0.07 | 7.00% | 7.00% |
| 1.2 | El fin esta alineado al plan estratégico del CEEPAC | 0.07 | 7.00% | 7.00% |
| 1.3. | El fin esta alineado al plan estratégico del Estado de San Luis Potosi | 0.06 | 6.00% | 6.00% |
| 2 | Propósito | 0.35 | 35% | 35.00% |
| 2.1 | La matriz cuenta con la descripción del objetivo a nivel de propósito | 0.06 | 6.00% | 6.00% |
| 2.2 | la matriz cuenta con indicadores a este nivel de objetivo. | 0.06 | 6.00% | 6.00% |
| 2.3 | Los indicadores de Propósito tienen especificada su método de cálculo | 0.06 | 6.00% | 6.00% |
| 2.4 | Los indicadores de Propósito tienen especificada su frecuencia de medición | 0.06 | 6.00% | 6.00% |
| 2.5 | la matriz tiene especificados los medios de verificación para cada uno de los indicadores a nivel de propósito. | 0.06 | 6.00% | 6.00% |
| 2.6 | La matriz tiene especificados los supuestos a nivel de Propósito que permiten cumplir con el Fin. | 0.05 | 5.00% | 5.00% |
| 3 | Componentes | 0.3 | 30% | 24.00% |
| 3.1 | La matriz tiene especificados los Componentes. | 0.06 | 6.00% | 6.00% |
| 3.2 | La matriz cuenta con indicadores para cada uno de sus componentes | 0.06 | 6.00% | 6.00% |
| 3.3 | los indicadores de Componentes tienen especificada su método de cálculo | 0.06 | 6.00% | 0.00% |
| 3.4 | los indicadores de Componentes tienen especificada su frecuencia de medición | 0.06 | 6.00% | 6.00% |
| 3.5 | La matriz tiene especificados los supuestos a nivel de Componentes que permiten cumplir con el Propósito | 0.06 | 6.00% | 6.00% |
| 4 | Actividades | 0.15 | 15% | 15.00% |
| 4.1 | La matriz tiene especificadas las Actividades correspondientes a cada Componente | 0.15 | 15.00% | 15.00% |
| TOTAL 4 RUBROS DE CUMPLIMIENTO | | 1 | 100% | 94.00% |

RUBROS DE EVALUACION LOGICA INTERNA DE LA MIR:

| | | | | |
|---|---|----------|----------------|----------------|
| 1 | Lógica Vertical | 1 | 100.00% | 100.00% |
| 1.1 | Las actividades detalladas son las necesarias y suficientes para producir y/o entregar cada componente | 0.2 | 20.00% | 20.00% |
| 1.2 | Los componentes son los necesarios y suficientes para lograr el propósito del programa | 0.2 | 20.00% | 20.00% |
| 1.3 | El propósito es único | 0.2 | 20.00% | 20.00% |
| 1.4 | Es razonable esperar que el logro del Propósito implique una contribución significativa al logro del fin | 0.2 | 20.00% | 20.00% |
| 1.5 | Existe duplicidad entre los cuatro niveles de objetivos(mismo objetivo en dos niveles con distintas palabras) | 0.2 | 20.00% | 20.00% |
| TOTAL 1 RUBRO LA LOGICA INTERNA DE LA MIR. | | 1 | 100.00% | 100.00% |

EVIDENCIA DE CUMPLIMIENTO DE OBJETIVOS 3/15 METAS trimestrales 1 100% 20.00%

RESULTADO FINAL 3 RUBROS DE EVALUACION 71.33%

Notas:

Presentó dos evidencias de las actividades manifestadas en el tercer trimestre.
El presupuesto de gasto ordinario adecuado corresponde a la cantidad de \$621,085.20 de los cuales al mes de septiembre se ha comprometido la cantidad de \$454,914.50

300598

**REPORTE DEL PROGRAMA DE EVALUACION AL DESEMPEÑO
MIR GASTO ORDINARIO**

VERIFICACION PERIODICA: Trimestral
PERIODO QUE CORRESPONDE: 3 trimestre 2020
FECHA DEL INFORME: 9 OCTUBRE 2020

PROGRAMA QUE SE EVALUA: PROGRAMA DE GESTION DE RECURSOS MATERIALES
RESULTADOS DE LA EJECUCION DE LOS PROGRAMAS , CON BASE EN EL SISTEMA DE EVALUACION DEL DESEMPEÑO

| EVALUACION DEL CUMPLIMIENTO DE LOS ELEMENTOS DE LA MATRIZ DE INDICADORES | | PONDERACION | VALOR% | RESULTADO |
|--|---|-------------|-------------|----------------|
| 1 | Fin | 0.2 | 20% | 20.00% |
| 1.1 | la matriz cuenta con la descripción del objetivo a nivel de Fin | 0.07 | 7.00% | 7.00% |
| 1.2 | El fin esta alineado al plan estratégico del CEEPAC | 0.07 | 7.00% | 7.00% |
| 1.3. | El fin esta alineado al plan estratégico del Estado de San Luis Potosí | 0.06 | 6.00% | 6.00% |
| 2 | Propósito | 0.35 | 35% | 35.00% |
| 2.1 | La matriz cuenta con la descripción del objetivo a nivel de propósito | 0.06 | 6.00% | 6.00% |
| 2.2 | La matriz cuenta con indicadores a este nivel de objetivo. | 0.06 | 6.00% | 6.00% |
| 2.3 | Los indicadores de Propósito tienen especificada su método de cálculo | 0.06 | 6.00% | 6.00% |
| 2.4 | Los indicadores de Propósito tienen especificada su frecuencia de medición | 0.06 | 6.00% | 6.00% |
| 2.5 | la matriz tiene especificados los medios de verificación para cada uno de los indicadores a nivel de propósito. | 0.06 | 6.00% | 6.00% |
| 2.6 | La matriz tiene especificados los supuestos a nivel de Propósito que permiten cumplir con el Fin. | 0.05 | 5.00% | 5.00% |
| 3 | Componentes | 0.3 | 30% | 30.00% |
| 3.1 | La matriz tiene especificados los Componentes. | 0.06 | 6.00% | 6.00% |
| 3.2 | La matriz cuenta con indicadores para cada uno de sus componentes | 0.06 | 6.00% | 6.00% |
| 3.3 | los indicadores de Componentes tienen especificada su método de cálculo | 0.06 | 6.00% | 6.00% |
| 3.4 | los indicadores de Componentes tienen especificada su frecuencia de medición | 0.06 | 6.00% | 6.00% |
| 3.5 | La matriz tiene especificados los supuestos a nivel de Componentes que permiten cumplir con el Propósito | 0.06 | 6.00% | 6.00% |
| 4 | Actividades | 0.15 | 15% | 15.00% |
| 4.1 | La matriz tiene especificadas las Actividades correspondientes a cada Componente | 0.15 | 15.00% | 15.00% |
| TOTAL 4 RUBROS DE CUMPLIMIENTO | | 1 | 100% | 100.00% |

| RUBROS DE EVALUACION LOGICA INTERNA DE LA MIR: | | | | |
|---|---|----------|----------------|----------------|
| 1 | Lógica Vertical | 1 | 100.00% | 100.00% |
| 1.1 | componente | 0.2 | 20.00% | 20.00% |
| 1.2 | Los componentes son los necesarios y suficientes para lograr el propósito del programa | 0.2 | 20.00% | 20.00% |
| 1.3 | El propósito es único | 0.2 | 20.00% | 20.00% |
| 1.4 | Es razonable esperar que el logro del Propósito implique una contribución significativa al logro del fin | 0.2 | 20.00% | 20.00% |
| 1.5 | Existe duplicidad entre los cuatro niveles de objetivos(mismo objetivo en dos niveles con distintas palabras) | 0.2 | 20.00% | 20.00% |
| TOTAL 1 RUBRO LA LOGICA INTERNA DE LA MIR. | | 1 | 100.00% | 100.00% |

| | | | |
|---|----------|-------------|----------------|
| EVIDENCIA DE CUMPLIMIENTO DE OBJETIVOS 4/4 META trimestral | 1 | 100% | 100.00% |
| RESULTADO FINAL 3 RUBROS DE EVALUACION | | | 100.00% |

NOTA:

* Presentó evidencia de las cuatro actividades manifestadas en el tercer trimestre, sin embargo no se realizó una auditoria a las mismas

El presupuesto de gasto ordinario adecuado corresponde a la cantidad de \$477,694.12 de los cuales al mes de septiembre han sido comprometidos \$262,476.03 y devengados la cantidad de \$192,286.56

000589

REPORTE GENERAL DE EVALUACION AL DESEMPEÑO

MIR GASTO ORDINARIO

VERIFICACION PERIODICA: Trimestral

PERIODO QUE CORRESPONDE: 3 trimestre 2020

FECHA DEL INFORME: 9 OCTUBRE 2020

RESULTADOS DE LA EJECUCION DE LOS PROGRAMAS , CON BASE EN EL SISTEMA DE EVALUACION DEL DESEMPEÑO

| EVALUACION DEL CUMPLIMIENTO DE LOS ELEMENTOS DE LA MIR | | PONDERACION | VALOR% | RESULTADO |
|--|---|-------------|----------------|-------------|
| 1 | Fin | 0.2 | 20% | 20% |
| 1.1 | la matriz cuenta con la descripción del objetivo a nivel de Fin | 0.07 | 7.00% | 7% |
| 1.2 | El fin esta alineado al plan estratégico del CEEPAC | 0.07 | 7.00% | 7% |
| 1.3. | El fin esta alineado al plan estratégico del Estado de San Luis Potosí | 0.06 | 6.00% | 6% |
| 2 | Propósito | 0.35 | 35% | 34% |
| 2.1 | La matriz cuenta con la descripción del objetivo a nivel de propósito | 0.06 | 6.00% | 6% |
| 2.2 | La matriz cuenta con indicadores a este nivel de objetivo. | 0.06 | 6.00% | 6% |
| 2.3 | Los indicadores de Propósito tienen especificada su método de cálculo | 0.06 | 6.00% | 6% |
| 2.4 | Los indicadores de Propósito tienen especificada su frecuencia de medición | 0.06 | 6.00% | 6% |
| 2.5 | la matriz tiene especificados los medios de verificación para cada uno de los indicadores a nivel de propósito. | 0.06 | 6.00% | 6% |
| 2.6 | La matriz tiene especificados los supuestos a nivel de Propósito que permiten cumplir con el Fin. | 0.05 | 5.00% | 5% |
| 3 | Componentes | 0.3 | 30% | 29% |
| 3.1 | La matriz tiene especificados los Componentes. | 0.06 | 6.00% | 6% |
| 3.2 | La matriz cuenta con indicadores para cada uno de sus componentes | 0.06 | 6.00% | 6% |
| 3.3 | los indicadores de Componentes tienen especificada su método de cálculo | 0.06 | 6.00% | 5% |
| 3.4 | los indicadores de Componentes tienen especificada su frecuencia de medición | 0.06 | 6.00% | 6% |
| 3.5 | La matriz tiene especificados los supuestos a nivel de Componentes que permiten cumplir con el Propósito | 0.06 | 6.00% | 6% |
| 4 | Actividades | 0.15 | 15% | 15% |
| 4.1 | La matriz tiene especificadas las Actividades correspondientes a cada Componente | 0.15 | 15.00% | 15% |
| TOTAL 4 RUBROS DE CUMPLIMIENTO | | 1 | 100% | 98% |
| RUBROS DE EVALUACION LOGICA INTERNA DE LA MIR: | | | | |
| 1 | Lógica Vertical | 1 | 100.00% | 100% |
| 1.1 | Las actividades detalladas son las necesarias y suficientes para producir y/o entregar cada componente | 0.2 | 20.00% | 20% |
| 1.2 | Los componentes son los necesarios y suficientes para lograr el propósito del programa | 0.2 | 20.00% | 20% |
| 1.3 | El propósito es único | 0.2 | 20.00% | 20% |
| 1.4 | Es razonable esperar que el logro del Propósito implique una contribución significativa al logro del fin | 0.2 | 20.00% | 20% |
| 1.5 | Existe duplicidad entre los cuatro niveles de objetivos(mismo objetivo en dos niveles con distintas palabras) | 0.2 | 20.00% | 20% |
| TOTAL 1 RUBRO LA LOGICA INTERNA DE LA MIR. | | 1 | 100.00% | 100% |
| EVIDENCIA DE CUMPLIMIENTO DE OBJETIVOS TRIMESTRALES | | 1 | 100% | 64% |
| RESULTADO FINAL 3 RUBROS DE EVALUACION | | | | 87% |

900590

**REPORTE DEL PROGRAMA DE EVALUACION AL DESEMPEÑO
MIR GASTO ORDINARIO**

VERIFICACION PERIODICA: Trimestral
PERIODO QUE CORRESPONDE: 3 trimestre 2020
FECHA DEL INFORME: 9 OCTUBRE 2020

PROGRAMA QUE SE EVALUA: PROGRAMA DE GESTION DE PRERROGATIVAS
RESULTADOS DE LA EJECUCION DE LOS PROGRAMAS , CON BASE EN EL SISTEMA DE EVALUACION DEL DESEMPEÑO

| EVALUACION DEL CUMPLIMIENTO DE LOS ELEMENTOS DE LA MATRIZ DE INDICADORES | | PONDERACION | VALOR% | RESULTADO |
|--|---|-------------|----------------|----------------|
| 1 | Fin | 0.2 | 20% | 20.00% |
| 1.1 | la matriz cuenta con la descripción del objetivo a nivel de Fin | 0.07 | 7.00% | 7.00% |
| 1.2 | El fin esta alineado al plan estratégico del CEEPAC | 0.07 | 7.00% | 7.00% |
| 1.3. | El fin esta alineado al plan estratégico del Estado de San Luis Potosí | 0.06 | 6.00% | 6.00% |
| 2 | Propósito | 0.35 | 35% | 35.00% |
| 2.1 | La matriz cuenta con la descripción del objetivo a nivel de propósito | 0.06 | 6.00% | 6.00% |
| 2.2 | La matriz cuenta con indicadores a este nivel de objetivo. | 0.06 | 6.00% | 6.00% |
| 2.3 | Los indicadores de Propósito tienen especificada su método de cálculo | 0.06 | 6.00% | 6.00% |
| 2.4 | Los indicadores de Propósito tienen especificada su frecuencia de medición | 0.06 | 6.00% | 6.00% |
| 2.5 | la matriz tiene especificados los medios de verificación para cada uno de los indicadores a nivel de propósito. | 0.06 | 6.00% | 6.00% |
| 2.6 | La matriz tiene especificados los supuestos a nivel de Propósito que permiten cumplir con el Fin. | 0.05 | 5.00% | 5.00% |
| 3 | Componentes | 0.3 | 30% | 30.00% |
| 3.1 | La matriz tiene especificados los Componentes. | 0.06 | 6.00% | 6.00% |
| 3.2 | La matriz cuenta con indicadores para cada uno de sus componentes | 0.06 | 6.00% | 6.00% |
| 3.3 | los indicadores de Componentes tienen especificada su método de cálculo | 0.06 | 6.00% | 6.00% |
| 3.4 | los indicadores de Componentes tienen especificada su frecuencia de medición | 0.06 | 6.00% | 6.00% |
| 3.5 | La matriz tiene especificados los supuestos a nivel de Componentes que permiten cumplir con el Propósito | 0.06 | 6.00% | 6.00% |
| 4 | Actividades | 0.15 | 15% | 15.00% |
| 4.1 | La matriz tiene especificadas las Actividades correspondientes a cada Componente | 0.15 | 15.00% | 15.00% |
| TOTAL 4 RUBROS DE CUMPLIMIENTO | | 1 | 100% | 100.00% |
| RUBROS DE EVALUACION LOGICA INTERNA DE LA MIR: | | | | |
| 1 | Lógica Vertical | 1 | 100.00% | 100.00% |
| 1.1 | Las actividades detalladas son las necesarias y suficientes para producir y/o entregar cada componente | 0.2 | 20.00% | 20.00% |
| 1.2 | Los componentes son los necesarios y suficientes para lograr el propósito del programa | 0.2 | 20.00% | 20.00% |
| 1.3 | El propósito es único | 0.2 | 20.00% | 20.00% |
| 1.4 | Es razonable esperar que el logro del Propósito implique una contribución significativa al logro del fin | 0.2 | 20.00% | 20.00% |
| 1.5 | Existe duplicidad entre los cuatro niveles de objetivos(mismo objetivo en dos niveles con distintas palabras) | 0.2 | 20.00% | 20.00% |
| TOTAL 1 RUBRO LA LOGICA INTERNA DE LA MIR. | | 1 | 100.00% | 100.00% |
| EVIDENCIA DE CUMPLIMIENTO DE OBJETIVOS 2/5 META trimestral | | 1 | 100% | 40.00% |
| RESULTADO FINAL 3 RUBROS DE EVALUACION | | | | 80.00% |

Notas:

* Presentó dos evidencias de las 5 actividades manifestadas en el tercer trimestre, sin embargo no se realizó una auditoria a las mismas

*No existe concordancia en los formatos presentados, por lo cual se solicita revise el formato de la Matriz de indicadores de resultados y el formato LTAIPSLP84IX, y presenta la información correcta

*La aplicación de recursos humanos, materiales y servicios de este programa, se reportan a través de los programas de administración del personal y gestión de recursos materiales.

000591

**REPORTE DEL PROGRAMA DE EVALUACION AL DESEMPEÑO
MIR GASTO ORDINARIO**

VERIFICACION PERIODICA: Trimestral

PERIODO QUE CORRESPONDE: 3 trimestre 2020

FECHA DEL INFORME: 9 OCTUBRE 2020

PROGRAMA QUE SE EVALUA: PROGRAMA DE ADMINISTRACION DEL PERSONAL

RESULTADOS DE LA EJECUCION DE LOS PROGRAMAS , CON BASE EN EL SISTEMA DE EVALUACION DEL DESEMPEÑO

| EVALUACION DEL CUMPLIMIENTO DE LOS ELEMENTOS DE LA MATRIZ DE INDICADORES | | PONDERACION | VALOR% | RESULTADO |
|--|---|-------------|-------------|----------------|
| 1 | Fin | 0.2 | 20% | 20.00% |
| 1.1 | la matriz cuenta con la descripción del objetivo a nivel de Fin | 0.07 | 7.00% | 7.00% |
| 1.2 | El fin esta alineado al plan estratégico del CEEPAC | 0.07 | 7.00% | 7.00% |
| 1.3. | El fin esta alineado al plan estratégico del Estado de San Luis Potosí | 0.06 | 6.00% | 6.00% |
| 2 | Propósito | 0.35 | 35% | 35.00% |
| 2.1 | La matriz cuenta con la descripción del objetivo a nivel de propósito | 0.06 | 6.00% | 6.00% |
| 2.2 | La matriz cuenta con indicadores a este nivel de objetivo. | 0.06 | 6.00% | 6.00% |
| 2.3 | Los indicadores de Propósito tienen especificada su método de cálculo | 0.06 | 6.00% | 6.00% |
| 2.4 | Los indicadores de Propósito tienen especificada su frecuencia de medición | 0.06 | 6.00% | 6.00% |
| 2.5 | la matriz tiene especificados los medios de verificación para cada uno de los indicadores a nivel de propósito. | 0.06 | 6.00% | 6.00% |
| 2.6 | La matriz tiene especificados los supuestos a nivel de Propósito que permiten cumplir con el Fin. | 0.05 | 5.00% | 5.00% |
| 3 | Componentes | 0.3 | 30% | 30.00% |
| 3.1 | La matriz tiene especificados los Componentes. | 0.06 | 6.00% | 6.00% |
| 3.2 | La matriz cuenta con indicadores para cada uno de sus componentes | 0.06 | 6.00% | 6.00% |
| 3.3 | los indicadores de Componentes tienen especificada su método de cálculo | 0.06 | 6.00% | 6.00% |
| 3.4 | los indicadores de Componentes tienen especificada su frecuencia de medición | 0.06 | 6.00% | 6.00% |
| 3.5 | La matriz tiene especificados los supuestos a nivel de Componentes que permiten cumplir con el Propósito | 0.06 | 6.00% | 6.00% |
| 4 | Actividades | 0.15 | 15% | 15.00% |
| 4.1 | La matriz tiene especificadas las Actividades correspondientes a cada Componente | 0.15 | 15.00% | 15.00% |
| TOTAL 4 RUBROS DE CUMPLIMIENTO | | 1 | 100% | 100.00% |

RUBROS DE EVALUACION LOGICA INTERNA DE LA MIR:

| | | | | |
|---|---|----------|----------------|----------------|
| 1 | Lógica Vertical | 1 | 100.00% | 100.00% |
| 1.1 | Las actividades detalladas son las necesarias y suficientes para producir y/o entregar cada componente | 0.2 | 20.00% | 20.00% |
| 1.2 | Los componentes son los necesarios y suficientes para lograr el propósito del programa | 0.2 | 20.00% | 20.00% |
| 1.3 | El propósito es único | 0.2 | 20.00% | 20.00% |
| 1.4 | Es razonable esperar que el logro del Propósito implique una contribución significativa al logro del fin | 0.2 | 20.00% | 20.00% |
| 1.5 | Existe duplicidad entre los cuatro niveles de objetivos(mismo objetivo en dos niveles con distintas palabras) | 0.2 | 20.00% | 20.00% |
| TOTAL 1 RUBRO LA LOGICA INTERNA DE LA MIR. | | 1 | 100.00% | 100.00% |

EVIDENCIA DE CUMPLIMIENTO DE OBJETIVOS 3/3 META trimestral **1** **100%** **100.00%**

RESULTADO FINAL 3 RUBROS DE EVALUACION **100.00%**

Nota:

Presentó 3 evidencias de las actividades realizadas correspondientes al tercer trimestre, sin embargo no se realizó una auditoria a las mismas.

El presupuesto de gasto ordinario adecuado corresponde a la cantidad de \$51,457,323.09 de los cuales al mes de septiembre han sido devengados la cantidad de \$31,490,887.80

000592

**REPORTE DEL PROGRAMA DE EVALUACION AL DESEMPEÑO
MIR GASTO ORDINARIO**

VERIFICACION PERIODICA: Trimestral
PERIODO QUE CORRESPONDE: 3 trimestre 2020
FECHA DEL INFORME: 9 OCTUBRE 2020

PROGRAMA QUE SE EVALUA: PROGRAMA JURÍDICO DE ASESORAMIENTO, ATENCIÓN Y SEGUIMIENTO

RESULTADOS DE LA EJECUCION DE LOS PROGRAMAS , CON BASE EN EL SISTEMA DE EVALUACION DEL DESEMPEÑO

| EVALUACION DEL CUMPLIMIENTO DE LOS ELEMENTOS DE LA MATRIZ DE INDICADORES | | PONDERACION | VALOR% | RESULTADO |
|--|---|-------------|----------------|----------------|
| 1 | Fin | 0.2 | 20% | 20.00% |
| 1.1 | la matriz cuenta con la descripción del objetivo a nivel de Fin | 0.07 | 7.00% | 7.00% |
| 1.2 | El fin esta alineado al plan estratégico del CEEPAC | 0.07 | 7.00% | 7.00% |
| 1.3. | El fin esta alineado al plan estratégico del Estado de San Luis Potosí | 0.06 | 6.00% | 6.00% |
| 2 | Propósito | 0.35 | 35% | 24.00% |
| 2.1 | La matriz cuenta con la descripción del objetivo a nivel de propósito | 0.06 | 6.00% | 6.00% |
| 2.2 | la matriz cuenta con indicadores a este nivel de objetivo. | 0.06 | 6.00% | 6.00% |
| 2.3 | Los indicadores de Propósito tienen especificada su método de cálculo | 0.06 | 6.00% | 0.00% |
| 2.4 | Los indicadores de Propósito tienen especificada su frecuencia de medición | 0.06 | 6.00% | 6.00% |
| 2.5 | la matriz tiene especificados los medios de verificación para cada uno de los indicadores a nivel de propósito. | 0.06 | 6.00% | 6.00% |
| 2.6 | La matriz tiene especificados los supuestos a nivel de Propósito que permiten cumplir con el Fin. | 0.05 | 5.00% | 0.00% |
| 3 | Componentes | 0.3 | 30% | 18.00% |
| 3.1 | La matriz tiene especificados los Componentes. | 0.06 | 6.00% | 6.00% |
| 3.2 | La matriz cuenta con indicadores para cada uno de sus componentes | 0.06 | 6.00% | 6.00% |
| 3.3 | los indicadores de Componentes tienen especificada su método de cálculo | 0.06 | 6.00% | 0.00% |
| 3.4 | los indicadores de Componentes tienen especificada su frecuencia de medición | 0.06 | 6.00% | 6.00% |
| 3.5 | La matriz tiene especificados los supuestos a nivel de Componentes que permiten cumplir con el Propósito | 0.06 | 6.00% | 0.00% |
| 4 | Actividades | 0.15 | 15% | 15.00% |
| 4.1 | La matriz tiene especificadas las Actividades correspondientes a cada Componente | 0.15 | 15.00% | 15.00% |
| TOTAL 4 RUBROS DE CUMPLIMIENTO | | 1 | 100% | 77.00% |
| RUBROS DE EVALUACION LOGICA INTERNA DE LA MIR: | | | | |
| 1 | Lógica Vertical | 1 | 100.00% | 100.00% |
| 1.1 | Las actividades detalladas son las necesarias y suficientes para producir y/o entregar cada componente | 0.2 | 20.00% | 20.00% |
| 1.2 | Los componentes son los necesarios y suficientes para lograr el propósito del programa | 0.2 | 20.00% | 20.00% |
| 1.3 | El propósito es único | 0.2 | 20.00% | 20.00% |
| 1.4 | Es razonable esperar que el logro del Propósito implique una contribución significativa al logro del fin | 0.2 | 20.00% | 20.00% |
| 1.5 | Existe duplicidad entre los cuatro niveles de objetivos(mismo objetivo en dos niveles con distintas palabras) | 0.2 | 20.00% | 20.00% |
| TOTAL 1 RUBRO LA LOGICA INTERNA DE LA MIR. | | 1 | 100.00% | 100.00% |
| EVIDENCIA DE CUMPLIMIENTO DE OBJETIVOS / METAS trimestrales | | 1 | 0% | 0.00% |
| RESULTADO FINAL 3 RUBROS DE EVALUACION | | | | 59.00% |

Nota:

No Presentó informe ni evidencia de las actividades manifestadas en el tercer trimestre.
El presupuesto de gasto ordinario adecuado corresponde a la cantidad de \$40,000.00 de los cuales al mes de septiemre han sido comprometidos y devengados la cantidad de \$6,671.70

000593

**REPORTE DEL PROGRAMA DE EVALUACION AL DESEMPEÑO
MIR GASTO ORDINARIO**

VERIFICACION PERIODICA: Trimestral
PERIODO QUE CORRESPONDE: 3 trimestre 2020
FECHA DEL INFORME: 9 OCTUBRE 2020

PROGRAMA QUE SE EVALUA: PROGRAMA DE FISCALIZACION
RESULTADOS DE LA EJECUCION DE LOS PROGRAMAS , CON BASE EN EL SISTEMA DE EVALUACION DEL DESEMPEÑO

| EVALUACION DEL CUMPLIMIENTO DE LOS ELEMENTOS DE LA MATRIZ DE INDICADORES | | PONDERACION | VALOR% | RESULTADO |
|--|---|-------------|----------------|----------------|
| 1 | Fin | 0.2 | 20% | 20.00% |
| 1.1 | la matriz cuenta con la descripción del objetivo a nivel de Fin | 0.07 | 7.00% | 7.00% |
| 1.2 | El fin esta alineado al plan estratégico del CEEPAC | 0.07 | 7.00% | 7.00% |
| 1.3. | El fin esta alineado al plan estratégico del Estado de San Luis Potosí | 0.06 | 6.00% | 6.00% |
| 2 | Propósito | 0.35 | 35% | 35.00% |
| 2.1 | La matriz cuenta con la descripción del objetivo a nivel de propósito | 0.06 | 6.00% | 6.00% |
| 2.2 | La matriz cuenta con indicadores a este nivel de objetivo. | 0.06 | 6.00% | 6.00% |
| 2.3 | Los indicadores de Propósito tienen especificada su método de cálculo | 0.06 | 6.00% | 6.00% |
| 2.4 | Los indicadores de Propósito tienen especificada su frecuencia de medición | 0.06 | 6.00% | 6.00% |
| 2.5 | la matriz tiene especificados los medios de verificación para cada uno de los indicadores a nivel de propósito. | 0.06 | 6.00% | 6.00% |
| 2.6 | La matriz tiene especificados los supuestos a nivel de Propósito que permiten cumplir con el Fin. | 0.05 | 5.00% | 5.00% |
| 3 | Componentes | 0.3 | 30% | 30.00% |
| 3.1 | La matriz tiene especificados los Componentes. | 0.06 | 6.00% | 6.00% |
| 3.2 | La matriz cuenta con indicadores para cada uno de sus componentes | 0.06 | 6.00% | 6.00% |
| 3.3 | Los indicadores de Componentes tienen especificada su método de cálculo | 0.06 | 6.00% | 6.00% |
| 3.4 | Los indicadores de Componentes tienen especificada su frecuencia de medición | 0.06 | 6.00% | 6.00% |
| 3.5 | La matriz tiene especificados los supuestos a nivel de Componentes que permiten cumplir con el Propósito | 0.06 | 6.00% | 6.00% |
| 4 | Actividades | 0.15 | 15% | 15.00% |
| 4.1 | La matriz tiene especificadas las Actividades correspondientes a cada Componente | 0.15 | 15.00% | 15.00% |
| TOTAL 4 RUBROS DE CUMPLIMIENTO | | 1 | 100% | 100.00% |
| RUBROS DE EVALUACION LOGICA INTERNA DE LA MIR: | | | | |
| 1 | Lógica Vertical | 1 | 100.00% | 100.00% |
| 1.1 | Las actividades detalladas son las necesarias y suficientes para producir y/o entregar cada componente | 0.2 | 20.00% | 20.00% |
| 1.2 | Los componentes son los necesarios y suficientes para lograr el propósito del programa | 0.2 | 20.00% | 20.00% |
| 1.3 | El propósito es único | 0.2 | 20.00% | 20.00% |
| 1.4 | Es razonable esperar que el logro del Propósito implique una contribución significativa al logro del fin | 0.2 | 20.00% | 20.00% |
| 1.5 | Existe duplicidad entre los cuatro niveles de objetivos(mismo objetivo en dos niveles con distintas palabras) | 0.2 | 20.00% | 20.00% |
| TOTAL 1 RUBRO LA LOGICA INTERNA DE LA MIR. | | 1 | 100.00% | 100.00% |
| EVIDENCIA DE CUMPLIMIENTO DE OBJETIVOS META trimestral | | 0 | 100% | 0.00% |
| RESULTADO FINAL 3 RUBROS DE EVALUACION | | | | 66.67% |

Notas:

No Presentó informe ni evidencia de las actividades manifestadas en el tercer trimestre.

*La aplicación de recursos humanos, materiales y servicios de este programa, se reportan a través de los programas de administración del personal y gestión de recursos materiales.

000594

**REPORTE DEL PROGRAMA DE EVALUACION AL DESEMPEÑO
MIR GASTO ORDINARIO**

VERIFICACION PERIODICA: Trimestral
PERIODO QUE CORRESPONDE: 3 trimestre 2020
FECHA DEL INFORME: 9 OCTUBRE 2020

PROGRAMA QUE SE EVALUA: PROGRAMA DE DIFUSIÓN DE IGUALDAD DE GÉNERO Y PREVENCIÓN DE VIOLENCIA POLITICA

RESULTADOS DE LA EJECUCION DE LOS PROGRAMAS , CON BASE EN EL SISTEMA DE EVALUACION DEL DESEMPEÑO

| EVALUACION DEL CUMPLIMIENTO DE LOS ELEMENTOS DE LA MATRIZ DE INDICADORES | | PONDERACION | VALOR% | RESULTADO |
|--|---|-------------|----------------|----------------|
| 1 | Fin | 0.2 | 20% | 20.00% |
| 1.1 | la matriz cuenta con la descripción del objetivo a nivel de Fin | 0.07 | 7.00% | 7.00% |
| 1.2 | El fin esta alineado al plan estratégico del CEEPAC | 0.07 | 7.00% | 7.00% |
| 1.3 | El fin esta alineado al plan estratégico del Estado de San Luis Potosí | 0.06 | 6.00% | 6.00% |
| 2 | Propósito | 0.35 | 35% | 35.00% |
| 2.1 | La matriz cuenta con la descripción del objetivo a nivel de propósito | 0.06 | 6.00% | 6.00% |
| 2.2 | la matriz cuenta con indicadores a este nivel de objetivo. | 0.06 | 6.00% | 6.00% |
| 2.3 | Los indicadores de Propósito tienen especificada su método de cálculo | 0.06 | 6.00% | 6.00% |
| 2.4 | Los indicadores de Propósito tienen especificada su frecuencia de medición | 0.06 | 6.00% | 6.00% |
| 2.5 | la matriz tiene especificados los medios de verificación para cada uno de los indicadores a nivel de propósito. | 0.06 | 6.00% | 6.00% |
| 2.6 | La matriz tiene especificados los supuestos a nivel de Propósito que permiten cumplir con el Fin. | 0.05 | 5.00% | 5.00% |
| 3 | Componentes | 0.3 | 30% | 30.00% |
| 3.1 | La matriz tiene especificados los Componentes. | 0.06 | 6.00% | 6.00% |
| 3.2 | La matriz cuenta con indicadores para cada uno de sus componentes | 0.06 | 6.00% | 6.00% |
| 3.3 | los indicadores de Componentes tienen especificada su método de cálculo | 0.06 | 6.00% | 6.00% |
| 3.4 | los indicadores de Componentes tienen especificada su frecuencia de medición | 0.06 | 6.00% | 6.00% |
| 3.5 | La matriz tiene especificados los supuestos a nivel de Componentes que permiten cumplir con el Propósito | 0.06 | 6.00% | 6.00% |
| 4 | Actividades | 0.15 | 15% | 15.00% |
| 4.1 | La matriz tiene especificadas las Actividades correspondientes a cada Componente | 0.15 | 15.00% | 15.00% |
| TOTAL 4 RUBROS DE CUMPLIMIENTO | | 1 | 100% | 100.00% |
| RUBROS DE EVALUACION LOGICA INTERNA DE LA MIR: | | | | |
| 1 | Lógica Vertical | 1 | 100.00% | 100.00% |
| 1.1 | Las actividades detalladas son las necesarias y suficientes para producir y/o entregar cada componente | 0.2 | 20.00% | 20.00% |
| 1.2 | Los componentes son los necesarios y suficientes para lograr el propósito del programa | 0.2 | 20.00% | 20.00% |
| 1.3 | El propósito es único | 0.2 | 20.00% | 20.00% |
| 1.4 | Es razonable esperar que el logro del Propósito implique una contribución significativa al logro del fin | 0.2 | 20.00% | 20.00% |
| 1.5 | Existe duplicidad entre los cuatro niveles de objetivos(mismo objetivo en dos niveles con distintas palabras) | 0.2 | 20.00% | 20.00% |
| TOTAL 1 RUBRO LA LOGICA INTERNA DE LA MIR. | | 1 | 100.00% | 100.00% |
| EVIDENCIA DE CUMPLIMIENTO DE OBJETIVOS 0/3 METAS trimestrales | | 1 | 0% | 0.00% |
| RESULTADO FINAL 3 RUBROS DE EVALUACION | | | | 66.67% |

Notas:

No presentó informe ni evidencia de las actividades del tercer trimestre.

000595

**REPORTE DEL PROGRAMA DE EVALUACION AL DESEMPEÑO
MIR GASTO ORDINARIO**

VERIFICACION PERIODICA: Trimestral
PERIODO QUE CORRESPONDE: 3 trimestre 2020
FECHA DEL INFORME: 9 OCTUBRE 2020

PROGRAMA QUE SE EVALUA: PROGRAMA DE GESTIÓN Y SEGUIMIENTO FINANCIERO

RESULTADOS DE LA EJECUCION DE LOS PROGRAMAS , CON BASE EN EL SISTEMA DE EVALUACION DEL DESEMPEÑO

| EVALUACION DEL CUMPLIMIENTO DE LOS ELEMENTOS DE LA MATRIZ DE INDICADORES | | PONDERACION | VALOR% | RESULTADO |
|---|---|-------------|----------------|----------------|
| 1 | Fin | 0.2 | 20% | 20.00% |
| 1.1 | la matriz cuenta con la descripción del objetivo a nivel de Fin | 0.07 | 7.00% | 7.00% |
| 1.2 | El fin esta alineado al plan estratégico del CEEPAC | 0.07 | 7.00% | 7.00% |
| 1.3. | El fin esta alineado al plan estratégico del Estado de San Luis Potosí | 0.06 | 6.00% | 6.00% |
| 2 | Propósito | 0.35 | 35% | 35.00% |
| 2.1 | La matriz cuenta con la descripción del objetivo a nivel de propósito | 0.06 | 6.00% | 6.00% |
| 2.2 | la matriz cuenta con indicadores a este nivel de objetivo. | 0.06 | 6.00% | 6.00% |
| 2.3 | Los indicadores de Propósito tienen especificada su método de cálculo | 0.06 | 6.00% | 6.00% |
| 2.4 | Los indicadores de Propósito tienen especificada su frecuencia de medición | 0.06 | 6.00% | 6.00% |
| 2.5 | la matriz tiene especificados los medios de verificación para cada uno de los indicadores a nivel de propósito. | 0.06 | 6.00% | 6.00% |
| 2.6 | La matriz tiene especificados los supuestos a nivel de Propósito que permiten cumplir con el Fin. | 0.05 | 5.00% | 5.00% |
| 3 | Componentes | 0.3 | 30% | 30.00% |
| 3.1 | La matriz tiene especificados los Componentes. | 0.06 | 6.00% | 6.00% |
| 3.2 | La matriz cuenta con indicadores para cada uno de sus componentes | 0.06 | 6.00% | 6.00% |
| 3.3 | los indicadores de Componentes tienen especificada su método de cálculo | 0.06 | 6.00% | 6.00% |
| 3.4 | los indicadores de Componentes tienen especificada su frecuencia de medición | 0.06 | 6.00% | 6.00% |
| 3.5 | La matriz tiene especificados los supuestos a nivel de Componentes que permiten cumplir con el Propósito | 0.06 | 6.00% | 6.00% |
| 4 | Actividades | 0.15 | 15% | 15.00% |
| 4.1 | La matriz tiene especificadas las Actividades correspondientes a cada Componente | 0.15 | 15.00% | 15.00% |
| TOTAL 4 RUBROS DE CUMPLIMIENTO | | 1 | 100% | 100.00% |
| RUBROS DE EVALUACION LOGICA INTERNA DE LA MIR: | | | | |
| 1 | Lógica Vertical | 1 | 100.00% | 100.00% |
| 1.1 | Las actividades detalladas son las necesarias y suficientes para producir y/o entregar cada componente | 0.2 | 20.00% | 20.00% |
| 1.2 | Los componentes son los necesarios y suficientes para lograr el propósito del programa | 0.2 | 20.00% | 20.00% |
| 1.3 | El propósito es único | 0.2 | 20.00% | 20.00% |
| 1.4 | Es razonable esperar que el logro del Propósito implique una contribución significativa al logro del fin | 0.2 | 20.00% | 20.00% |
| 1.5 | Existe duplicidad entre los cuatro niveles de objetivos(mismo objetivo en dos niveles con distintas palabras) | 0.2 | 20.00% | 20.00% |
| TOTAL 1 RUBRO LA LOGICA INTERNA DE LA MIR. | | 1 | 100.00% | 100.00% |
| EVIDENCIA DE CUMPLIMIENTO DE OBJETIVOS 6/6 METAS trimestrales | | 1 | 100% | 100.00% |
| RESULTADO FINAL 3 RUBROS DE EVALUACION | | | | 100.00% |
| Notas: | | | | |
| <p>Pesentó evidencia de las 6 actividades manifestadas en el tercer trimestre, sin embargo no se realizó una auditoria a las mismas.</p> <p>El presupuesto de gasto ordinario adecuado corresponde a la cantidad de \$15,000.00 de los cuales al mes de septiembre no se ha comprometido recurso.</p> | | | | |

000596

**REPORTE DEL PROGRAMA DE EVALUACION AL DESEMPEÑO
MIR GASTO ORDINARIO**

VERIFICACION PERIODICA: Trimestral
PERIODO QUE CORRESPONDE: 3 trimestre 2020
FECHA DEL INFORME: 9 OCTUBRE 2020

PROGRAMA QUE SE EVALUA: PROGRAMA DE EDUCACION CÍVICA Y PARTICIPACIÓN CIUDADANA Y CAPACITACIÓN
RESULTADOS DE LA EJECUCION DE LOS PROGRAMAS , CON BASE EN EL SISTEMA DE EVALUACION DEL DESEMPEÑO

| EVALUACION DEL CUMPLIMIENTO DE LOS ELEMENTOS DE LA MATRIZ DE INDICADORES | | PONDERACION | VALOR% | RESULTADO |
|--|---|-------------|-------------|----------------|
| 1 | Fin | 0.2 | 20% | 20.00% |
| 1.1 | la matriz cuenta con la descripción del objetivo a nivel de Fin | 0.07 | 7.00% | 7.00% |
| 1.2 | El fin esta alineado al plan estratégico del CEEPAC | 0.07 | 7.00% | 7.00% |
| 1.3. | El fin esta alineado al plan estratégico del Estado de San Luis Potosí | 0.06 | 6.00% | 6.00% |
| 2 | Propósito | 0.35 | 35% | 35.00% |
| 2.1 | La matriz cuenta con la descripción del objetivo a nivel de propósito | 0.06 | 6.00% | 6.00% |
| 2.2 | la matriz cuenta con indicadores a este nivel de objetivo. | 0.06 | 6.00% | 6.00% |
| 2.3 | Los indicadores de Propósito tienen especificada su método de cálculo | 0.06 | 6.00% | 6.00% |
| 2.4 | Los indicadores de Propósito tienen especificada su frecuencia de medición | 0.06 | 6.00% | 6.00% |
| 2.5 | la matriz tiene especificados los medios de verificación para cada uno de los indicadores a nivel de propósito. | 0.06 | 6.00% | 6.00% |
| 2.6 | La matriz tiene especificados los supuestos a nivel de Propósito que permiten cumplir con el Fin. | 0.05 | 5.00% | 5.00% |
| 3 | Componentes | 0.3 | 30% | 30.00% |
| 3.1 | La matriz tiene especificados los Componentes. | 0.06 | 6.00% | 6.00% |
| 3.2 | La matriz cuenta con indicadores para cada uno de sus componentes | 0.06 | 6.00% | 6.00% |
| 3.3 | los indicadores de Componentes tienen especificada su método de cálculo | 0.06 | 6.00% | 6.00% |
| 3.4 | los indicadores de Componentes tienen especificada su frecuencia de medición | 0.06 | 6.00% | 6.00% |
| 3.5 | La matriz tiene especificados los supuestos a nivel de Componentes que permiten cumplir con el Propósito | 0.06 | 6.00% | 6.00% |
| 4 | Actividades | 0.15 | 15% | 15.00% |
| 4.1 | La matriz tiene especificadas las Actividades correspondientes a cada Componente | 0.15 | 15.00% | 15.00% |
| TOTAL 4 RUBROS DE CUMPLIMIENTO | | 1 | 100% | 100.00% |

RUBROS DE EVALUACION LOGICA INTERNA DE LA MIR:

| | | | | |
|---|---|----------|----------------|----------------|
| 1 | Lógica Vertical | 1 | 100.00% | 100.00% |
| 1.1 | Las actividades detalladas son las necesarias y suficientes para producir y/o entregar cada componente | 0.2 | 20.00% | 20.00% |
| 1.2 | Los componentes son los necesarios y suficientes para lograr el propósito del programa | 0.2 | 20.00% | 20.00% |
| 1.3 | El propósito es único | 0.2 | 20.00% | 20.00% |
| 1.4 | Es razonable esperar que el logro del Propósito implique una contribución significativa al logro del fin | 0.2 | 20.00% | 20.00% |
| 1.5 | Existe duplicidad entre los cuatro niveles de objetivos(mismo objetivo en dos niveles con distintas palabras) | 0.2 | 20.00% | 20.00% |
| TOTAL 1 RUBRO LA LOGICA INTERNA DE LA MIR. | | 1 | 100.00% | 100.00% |

EVIDENCIA DE CUMPLIMIENTO DE OBJETIVOS 10/10 METAS trimestrales **1** **100%** **100.00%**

RESULTADO FINAL 3 RUBROS DE EVALUACION **100.00%**

Notas:

*Presentó evidencia de actividades manifestadas en el tercer trimestre, sin embargo no se realizó una auditoría a las mismas

El presupuesto de gasto ordinario adecuado corresponde a la cantidad de \$12,214.39 de los cuales al mes de septiembre han sido comprometido y devengado en su totalidad

000597

**REPORTE DEL PROGRAMA DE EVALUACION AL DESEMPEÑO
MIR GASTO ORDINARIO**

VERIFICACION PERIODICA: Trimestral

PERIODO QUE CORRESPONDE: 3 trimestre 2020

FECHA DEL INFORME: 9 OCTUBRE 2020

PROGRAMA QUE SE EVALUA: PROGRAMA DE COMUNICACIÓN Y ATENCIÓN A MEDIOS

RESULTADOS DE LA EJECUCION DE LOS PROGRAMAS , CON BASE EN EL SISTEMA DE EVALUACION DEL DESEMPEÑO

EVALUACION DEL CUMPLIMIENTO DE LOS ELEMENTOS DE LA MATRIZ DE INDICADORES

| | | PONDERACION | VALOR% | RESULTADO |
|---------------------------------------|---|-------------|-------------|----------------|
| 1 | Fin | 0.2 | 20% | 20.00% |
| 1.1 | la matriz cuenta con la descripción del objetivo a nivel de Fin | 0.07 | 7.00% | 7.00% |
| 1.2 | El fin esta alineado al plan estratégico del CEEPAC | 0.07 | 7.00% | 7.00% |
| 1.3. | El fin esta alineado al plan estratégico del Estado de San Luis Potosí | 0.06 | 6.00% | 6.00% |
| 2 | Propósito | 0.35 | 35% | 35.00% |
| 2.1 | La matriz cuenta con la descripción del objetivo a nivel de propósito | 0.06 | 6.00% | 6.00% |
| 2.2 | la matriz cuenta con indicadores a este nivel de objetivo. | 0.06 | 6.00% | 6.00% |
| 2.3 | Los indicadores de Propósito tienen especificada su método de cálculo | 0.06 | 6.00% | 6.00% |
| 2.4 | Los indicadores de Propósito tienen especificada su frecuencia de medición | 0.06 | 6.00% | 6.00% |
| 2.5 | la matriz tiene especificados los medios de verificación para cada uno de los indicadores a nivel de propósito. | 0.06 | 6.00% | 6.00% |
| 2.6 | La matriz tiene especificados los supuestos a nivel de Propósito que permiten cumplir con el Fin. | 0.05 | 5.00% | 5.00% |
| 3 | Componentes | 0.3 | 30% | 30.00% |
| 3.1 | La matriz tiene especificados los Componentes. | 0.06 | 6.00% | 6.00% |
| 3.2 | La matriz cuenta con indicadores para cada uno de sus componentes | 0.06 | 6.00% | 6.00% |
| 3.3 | los indicadores de Componentes tienen especificada su método de cálculo | 0.06 | 6.00% | 6.00% |
| 3.4 | los indicadores de Componentes tienen especificada su frecuencia de medición | 0.06 | 6.00% | 6.00% |
| 3.5 | La matriz tiene especificados los supuestos a nivel de Componentes que permiten cumplir con el Propósito | 0.06 | 6.00% | 6.00% |
| 4 | Actividades | 0.15 | 15% | 15.00% |
| 4.1 | La matriz tiene especificadas las Actividades correspondientes a cada Componente | 0.15 | 15.00% | 15.00% |
| TOTAL 4 RUBROS DE CUMPLIMIENTO | | 1 | 100% | 100.00% |

RUBROS DE EVALUACION LOGICA INTERNA DE LA MIR:

| | | | | |
|---|---|----------|----------------|----------------|
| 1 | Lógica Vertical | 1 | 100.00% | 100.00% |
| 1.1 | Las actividades detalladas son las necesarias y suficientes para producir y/o entregar cada componente | 0.2 | 20.00% | 20.00% |
| 1.2 | Los componentes son los necesarios y suficientes para lograr el propósito del programa | 0.2 | 20.00% | 20.00% |
| 1.3 | El propósito es único | 0.2 | 20.00% | 20.00% |
| 1.4 | Es razonable esperar que el logro del Propósito implique una contribución significativa al logro del fin | 0.2 | 20.00% | 20.00% |
| 1.5 | Existe duplicidad entre los cuatro niveles de objetivos(mismo objetivo en dos niveles con distintas palabras) | 0.2 | 20.00% | 20.00% |
| TOTAL 1 RUBRO LA LOGICA INTERNA DE LA MIR. | | 1 | 100.00% | 100.00% |

EVIDENCIA DE CUMPLIMIENTO DE OBJETIVOS 7/8 METAS trimestrales

1 100% 75.00%

RESULTADO FINAL 3 RUBROS DE EVALUACION

91.67%

NOTAS:

presentó evidencia de 6 de las 8 actividades manifestadas en el tercer trimestre, sin embargo no se realizó una auditoría a las mismas.

El presupuesto de gasto ordinario adecuado corresponde a la cantidad de \$367,238.28 de los cuales al mes de septiembre se ha comprometido la cantidad de \$58,285.55

000598

**REPORTE DEL PROGRAMA DE EVALUACION AL DESEMPEÑO
MIR GASTO ORDINARIO**

VERIFICACION PERIODICA: Trimestral
PERIODO QUE CORRESPONDE: 3 trimestre 2020
FECHA DEL INFORME: 9 OCTUBRE 2020

PROGRAMA QUE SE EVALUA: PROGRAMA DE ACCESO A LA INFORMACIÓN, TRANSPARENCIA Y PROTECCION DE DATOS PERSONALES
RESULTADOS DE LA EJECUCION DE LOS PROGRAMAS , CON BASE EN EL SISTEMA DE EVALUACION DEL DESEMPEÑO

| EVALUACION DEL CUMPLIMIENTO DE LOS ELEMENTOS DE LA MATRIZ DE INDICADORES | | PONDERACION | VALOR% | RESULTADO |
|--|---|-------------|----------------|----------------|
| 1 | Fin | 0.2 | 20% | 20.00% |
| 1.1 | la matriz cuenta con la descripción del objetivo a nivel de Fin | 0.07 | 7.00% | 7.00% |
| 1.2 | El fin está alineado al plan estratégico del CEEPAC | 0.07 | 7.00% | 7.00% |
| 1.3. | El fin está alineado al plan estratégico del Estado de San Luis Potosí | 0.06 | 6.00% | 6.00% |
| 2 | Propósito | 0.35 | 35% | 35.00% |
| 2.1 | La matriz cuenta con la descripción del objetivo a nivel de propósito | 0.06 | 6.00% | 6.00% |
| 2.2 | La matriz cuenta con indicadores a este nivel de objetivo. | 0.06 | 6.00% | 6.00% |
| 2.3 | Los indicadores de Propósito tienen especificada su método de cálculo | 0.06 | 6.00% | 6.00% |
| 2.4 | Los indicadores de Propósito tienen especificada su frecuencia de medición | 0.06 | 6.00% | 6.00% |
| 2.5 | la matriz tiene especificados los medios de verificación para cada uno de los indicadores a nivel de propósito. | 0.06 | 6.00% | 6.00% |
| 2.6 | La matriz tiene especificados los supuestos a nivel de Propósito que permiten cumplir con el Fin. | 0.05 | 5.00% | 5.00% |
| 3 | Componentes | 0.3 | 30% | 30.00% |
| 3.1 | La matriz tiene especificados los Componentes. | 0.06 | 6.00% | 6.00% |
| 3.2 | La matriz cuenta con indicadores para cada uno de sus componentes | 0.06 | 6.00% | 6.00% |
| 3.3 | los indicadores de Componentes tienen especificada su método de cálculo | 0.06 | 6.00% | 6.00% |
| 3.4 | los indicadores de Componentes tienen especificada su frecuencia de medición | 0.06 | 6.00% | 6.00% |
| 3.5 | La matriz tiene especificados los supuestos a nivel de Componentes que permiten cumplir con el Propósito | 0.06 | 6.00% | 6.00% |
| 4 | Actividades | 0.15 | 15% | 15.00% |
| 4.1 | La matriz tiene especificadas las Actividades correspondientes a cada Componente | 0.15 | 15.00% | 15.00% |
| TOTAL 4 RUBROS DE CUMPLIMIENTO | | 1 | 100% | 100.00% |
| RUBROS DE EVALUACION LOGICA INTERNA DE LA MIR: | | | | |
| 1 | Lógica Vertical | 1 | 100.00% | 100.00% |
| 1.1 | Las actividades detalladas son las necesarias y suficientes para producir y/o entregar cada componente | 0.2 | 20.00% | 20.00% |
| 1.2 | Los componentes son los necesarios y suficientes para lograr el propósito del programa | 0.2 | 20.00% | 20.00% |
| 1.3 | El propósito es único | 0.2 | 20.00% | 20.00% |
| 1.4 | Es razonable esperar que el logro del Propósito implique una contribución significativa al logro del fin | 0.2 | 20.00% | 20.00% |
| 1.5 | Existe duplicidad entre los cuatro niveles de objetivos(mismo objetivo en dos niveles con distintas palabras) | 0.2 | 20.00% | 20.00% |
| TOTAL 1 RUBRO LA LOGICA INTERNA DE LA MIR. | | 1 | 100.00% | 100.00% |
| EVIDENCIA DE CUMPLIMIENTO DE OBJETIVOS 3/3 META trimestral | | 1 | ***** | 100.00% |
| RESULTADO FINAL 3 RUBROS DE EVALUACION | | | | 100.00% |

Notas:

*Presentó evidencia de 3 actividades manifestadas en el tercer trimestre, sin embargo no se realizó una auditoría a las mismas

*La aplicación de recursos humanos, materiales y servicios de este programa, se reportan a través de los programas de administración del personal y gestión de recursos materiales.

000599

**REPORTE DEL PROGRAMA DE EVALUACION AL DESEMPEÑO
MIR GASTO ORDINARIO**

VERIFICACION PERIODICA: Trimestral
PERIODO QUE CORRESPONDE: 3 trimestre 2020
FECHA DEL INFORME: 9 OCTUBRE 2020

PROGRAMA QUE SE EVALUA: PROGRAMA DE CONSERVACIÓN Y ADMINISTRACIÓN DOCUMENTAL
RESULTADOS DE LA EJECUCION DE LOS PROGRAMAS , CON BASE EN EL SISTEMA DE EVALUACION DEL DESEMPEÑO

| EVALUACION DEL CUMPLIMIENTO DE LOS ELEMENTOS DE LA MATRIZ DE INDICADORES | | PONDERACION | VALOR% | RESULTADO |
|--|---|-------------|----------------|----------------|
| 1 | Fin | | | |
| 1.1 | la matriz cuenta con la descripción del objetivo a nivel de Fin | 0.2 | 20% | 20.00% |
| 1.2 | El fin esta alineado al plan estratégico del CEEPAC | 0.07 | 7.00% | 7.00% |
| 1.3. | El fin esta alineado al plan estratégico del Estado de San Luis Potosí | 0.06 | 6.00% | 6.00% |
| 2 | Propósito | | | |
| 2.1 | La matriz cuenta con la descripción del objetivo a nivel de propósito | 0.35 | 35% | 35.00% |
| 2.2 | La matriz cuenta con indicadores a este nivel de objetivo. | 0.06 | 6.00% | 6.00% |
| 2.3 | Los indicadores de Propósito tienen especificada su método de cálculo | 0.06 | 6.00% | 6.00% |
| 2.4 | Los indicadores de Propósito tienen especificada su frecuencia de medición | 0.06 | 6.00% | 6.00% |
| 2.5 | la matriz tiene especificados los medios de verificación para cada uno de los indicadores a nivel de propósito. | 0.06 | 6.00% | 6.00% |
| 2.6 | La matriz tiene especificados los supuestos a nivel de Propósito que permiten cumplir con el Fin. | 0.05 | 5.00% | 5.00% |
| 3 | Componentes | | | |
| 3.1 | La matriz tiene especificados los Componentes. | 0.3 | 30% | 30.00% |
| 3.2 | La matriz cuenta con indicadores para cada uno de sus componentes | 0.06 | 6.00% | 6.00% |
| 3.3 | los indicadores de Componentes tienen especificada su método de cálculo | 0.06 | 6.00% | 6.00% |
| 3.4 | los indicadores de Componentes tienen especificada su frecuencia de medición | 0.06 | 6.00% | 6.00% |
| 3.5 | La matriz tiene especificados los supuestos a nivel de Componentes que permiten cumplir con el Propósito | 0.06 | 6.00% | 6.00% |
| 4 | Actividades | | | |
| 4.1 | La matriz tiene especificadas las Actividades correspondientes a cada Componente | 0.15 | 15.00% | 15.00% |
| TOTAL 4 RUBROS DE CUMPLIMIENTO | | 1 | 100% | 100.00% |
| RUBROS DE EVALUACION LOGICA INTERNA DE LA MIR: | | | | |
| 1 | Lógica Vertical | | | |
| 1.1 | Las actividades detalladas son las necesarias y suficientes para producir y/o entregar cada componente | 0.2 | 20.00% | 20.00% |
| 1.2 | Los componentes son los necesarios y suficientes para lograr el propósito del programa | 0.2 | 20.00% | 20.00% |
| 1.3 | El propósito es único | 0.2 | 20.00% | 20.00% |
| 1.4 | Es razonable esperar que el logro del Propósito implique una contribución significativa al logro del fin | 0.2 | 20.00% | 20.00% |
| 1.5 | Existe duplicidad entre los cuatro niveles de objetivos(mismo objetivo en dos niveles con distintas palabras) | 0.2 | 20.00% | 20.00% |
| TOTAL 1 RUBRO LA LOGICA INTERNA DE LA MIR. | | 1 | 100.00% | 100.00% |
| EVIDENCIA DE CUMPLIMIENTO DE OBJETIVOS 3/3 META trimestral | | 1 | 100% | 100.00% |
| RESULTADO FINAL 3 RUBROS DE EVALUACION | | | | 100.00% |

Nota:

* Presentó evidencia de las tres actividades manifestadas en el tercer trimestre, sin embargo no se realizó una auditoria a las mismas

El presupuesto de gasto ordinario adecuado corresponde a la cantidad de \$49,641.71 de los cuales al mes de septiembre han sido comprometido y devengado la cantidad de \$7,144.11

000600

**REPORTE DEL PROGRAMA DE EVALUACION AL DESEMPEÑO
MIR GASTO ORDINARIO**

VERIFICACION PERIODICA: Trimestral
PERIODO QUE CORRESPONDE: 3 trimestre 2020
FECHA DEL INFORME: 9 OCTUBRE 2020

PROGRAMA QUE SE EVALUA: PROGRAMA DE ADMINISTRACION DE RECURSOS INSTITUCIONALES

RESULTADOS DE LA EJECUCION DE LOS PROGRAMAS , CON BASE EN EL SISTEMA DE EVALUACION DEL DESEMPEÑO

EVALUACION DEL CUMPLIMIENTO DE LOS ELEMENTOS DE LA MATRIZ DE INDICADORES

| 1 | Fin | PONDERACION | VALOR% | RESULTADO |
|---------------------------------------|---|-------------|-------------|----------------|
| 1.1 | la matriz cuenta con la descripción del objetivo a nivel de Fin | 0.2 | 20% | 20.00% |
| 1.2 | El fin esta alineado al plan estratégico del CEEPAC | 0.07 | 7.00% | 7.00% |
| 1.3. | El fin esta alineado al plan estratégico del Estado de San Luis Potosí | 0.07 | 7.00% | 7.00% |
| 2 | Propósito | 0.06 | 6.00% | 6.00% |
| 2.1 | La matriz cuenta con la descripción del objetivo a nivel de propósito | 0.35 | 35% | 35.00% |
| 2.2 | la matriz cuenta con indicadores a este nivel de objetivo. | 0.06 | 6.00% | 6.00% |
| 2.3 | Los indicadores de Propósito tienen especificada su método de cálculo | 0.06 | 6.00% | 6.00% |
| 2.4 | Los indicadores de Propósito tienen especificada su frecuencia de medición | 0.06 | 6.00% | 6.00% |
| 2.5 | la matriz tiene especificados los medios de verificación para cada uno de los indicadores a nivel de propósito. | 0.06 | 6.00% | 6.00% |
| 2.6 | La matriz tiene especificados los supuestos a nivel de Propósito que permiten cumplir con el Fin. | 0.05 | 5.00% | 5.00% |
| 3 | Componentes | 0.3 | 30% | 30.00% |
| 3.1 | La matriz tiene especificados los Componentes. | 0.06 | 6.00% | 6.00% |
| 3.2 | La matriz cuenta con indicadores para cada uno de sus componentes | 0.06 | 6.00% | 6.00% |
| 3.3 | los indicadores de Componentes tienen especificada su método de cálculo | 0.06 | 6.00% | 6.00% |
| 3.4 | los indicadores de Componentes tienen especificada su frecuencia de medición | 0.06 | 6.00% | 6.00% |
| 3.5 | La matriz tiene especificados los supuestos a nivel de Componentes que permiten cumplir con el Propósito | 0.06 | 6.00% | 6.00% |
| 4 | Actividades | 0.15 | 15% | 15.00% |
| 4.1 | La matriz tiene especificadas las Actividades correspondientes a cada Componente | 0.15 | 15.00% | 15.00% |
| TOTAL 4 RUBROS DE CUMPLIMIENTO | | 1 | 100% | 100.00% |

RUBROS DE EVALUACION LOGICA INTERNA DE LA MIR:

| 1 | Lógica Vertical | | | |
|---|---|----------|----------------|----------------|
| 1.1 | Las actividades detalladas son las necesarias y suficientes para producir y/o entregar cada componente | 0.2 | 20.00% | 20.00% |
| 1.2 | Los componentes son los necesarios y suficientes para lograr el propósito del programa | 0.2 | 20.00% | 20.00% |
| 1.3 | El propósito es único | 0.2 | 20.00% | 20.00% |
| 1.4 | Es razonable esperar que el logro del Propósito implique una contribución significativa al logro del fin | 0.2 | 20.00% | 20.00% |
| 1.5 | Existe duplicidad entre los cuatro niveles de objetivos(mismo objetivo en dos niveles con distintas palabras) | 0.2 | 20.00% | 20.00% |
| TOTAL 1 RUBRO LA LOGICA INTERNA DE LA MIR. | | 1 | 100.00% | 100.00% |

EVIDENCIA DE CUMPLIMIENTO DE OBJETIVOS 3/11 METAS trimestrales

3 100% 27.27%

RESULTADO FINAL 3 RUBROS DE EVALUACION

75.76%

Nota:

Presentó 3 de 5 evidencias de las actividades realizadas correspondientes al tercer trimestre, sin embargo no se realizó una auditoria a las mismas.
El presupuesto de gasto ordinario adecuado corresponde a la cantidad de \$1,160,017.69.00 de los cuales al mes de septiembre han sido comprometidos y devengados la cantidad de \$643,609.63

GC0601

**REPORTE DEL PROGRAMA DE EVALUACION AL DESEMPEÑO
MATRIZ INDICADORES INICIO PROCESO ELECTORAL**

VERIFICACION PERIODICA: Trimestral
PERIODO QUE CORRESPONDE: 3 trimestre 2020
FECHA DEL INFORME: 9 OCTUBRE 2020

PROGRAMA QUE SE EVALUA: PROGRAMA DE ANÁLISIS NORMATIVO Y DESARROLLO DE DOCUMENTACIÓN ELECTORAL

RESULTADOS DE LA EJECUCION DE LOS PROGRAMAS , CON BASE EN EL SISTEMA DE EVALUACION DEL DESEMPEÑO

EVALUACION DEL CUMPLIMIENTO DE LOS ELEMENTOS DE LA MATRIZ DE INDICADORES

| 1 | Fin | PONDERACION | VALOR% | RESULTADO |
|---------------------------------------|---|-------------|-------------|----------------|
| 1.1 | la matriz cuenta con la descripción del objetivo a nivel de Fin | 0.2 | 20% | 20.00% |
| 1.2 | El fin esta alineado al plan estratégico del CEEPAC | 0.07 | 7.00% | 7.00% |
| 1.3. | El fin esta alineado al plan estratégico del Estado de San Luis Potosí | 0.07 | 7.00% | 7.00% |
| 2 | Propósito | 0.06 | 6.00% | 6.00% |
| 2.1 | La matriz cuenta con la descripción del objetivo a nivel de propósito | 0.35 | 35% | 35.00% |
| 2.2 | la matriz cuenta con indicadores a este nivel de objetivo. | 0.06 | 6.00% | 6.00% |
| 2.3 | Los indicadores de Propósito tienen especificada su método de cálculo | 0.06 | 6.00% | 6.00% |
| 2.4 | Los indicadores de Propósito tienen especificada su frecuencia de medición | 0.06 | 6.00% | 6.00% |
| 2.5 | la matriz tiene especificados los medios de verificación para cada uno de los indicadores a nivel de propósito. | 0.06 | 6.00% | 6.00% |
| 2.6 | La matriz tiene especificados los supuestos a nivel de Propósito que permiten cumplir con el Fin. | 0.05 | 5.00% | 5.00% |
| 3 | Componentes | 0.3 | 30% | 30.00% |
| 3.1 | La matriz tiene especificados los Componentes. | 0.06 | 6.00% | 6.00% |
| 3.2 | La matriz cuenta con indicadores para cada uno de sus componentes | 0.06 | 6.00% | 6.00% |
| 3.3 | los indicadores de Componentes tienen especificada su método de cálculo | 0.06 | 6.00% | 6.00% |
| 3.4 | los indicadores de Componentes tienen especificada su frecuencia de medición | 0.06 | 6.00% | 6.00% |
| 3.5 | La matriz tiene especificados los supuestos a nivel de Componentes que permiten cumplir con el Propósito | 0.06 | 6.00% | 6.00% |
| 4 | Actividades | 0.15 | 15% | 15.00% |
| 4.1 | La matriz tiene especificadas las Actividades correspondientes a cada Componente | 0.15 | 15.00% | 15.00% |
| TOTAL 4 RUBROS DE CUMPLIMIENTO | | 1 | 100% | 100.00% |

RUBROS DE EVALUACION LOGICA INTERNA DE LA MIR:

| 1 | Lógica Vertical | | | |
|---|--|----------|----------------|----------------|
| | | 1 | 100.00% | 100.00% |
| 1.1 | Las actividades detalladas son las necesarias y suficientes para producir y/o entregar cada componente | 0.2 | 20.00% | 20.00% |
| 1.2 | Los componentes son los necesarios y suficientes para lograr el propósito del programa | 0.2 | 20.00% | 20.00% |
| 1.3 | El propósito es único | 0.2 | 20.00% | 20.00% |
| 1.4 | Es razonable esperar que el logro del Propósito implique una contribución significativa al logro del fin | 0.2 | 20.00% | 20.00% |
| 1.5 | No Existe duplicidad entre los cuatro niveles de objetivos(mismo objetivo en dos niveles con distintas palabras) | 0.2 | 20.00% | 20.00% |
| TOTAL 1 RUBRO LA LOGICA INTERNA DE LA MIR. | | 1 | 100.00% | 100.00% |

EVIDENCIA DE CUMPLIMIENTO DE OBJETIVOS 0/0 METAS trimestrales

1 100% 100.00%

RESULTADO FINAL 3 RUBROS DE EVALUACION

100.00%

NOTA:

En el formato de marco lógico manifiesta la realización de las 5 actividades de la MIR en el ultimo trimestre del ejercicio 2020, si presentó el formato de indicadores de resultados.

El presupuesto de inicio de proceso electoral adecuado corresponde a la cantidad de \$80,520.00 de los cuales al mes de septiembre no ha sido comprometido el recurso

000602

**REPORTE DEL PROGRAMA DE EVALUACION AL DESEMPEÑO
MATRIZ INDICADORES INICIO PROCESO ELECTORAL**

VERIFICACION PERIODICA: Trimestral
PERIODO QUE CORRESPONDE: 3 trimestre 2020
FECHA DEL INFORME: 9 OCTUBRE 2020

PROGRAMA QUE SE EVALUA: PROGRAMA DE ACCESO A LA INFORMACIÓN, TRANSPARENCIA Y PROTECCION DE DATOS PERSONALES
RESULTADOS DE LA EJECUCION DE LOS PROGRAMAS, CON BASE EN EL SISTEMA DE EVALUACION DEL DESEMPEÑO

| EVALUACION DEL CUMPLIMIENTO DE LOS ELEMENTOS DE LA MATRIZ DE INDICADORES | | PONDERACION | VALOR% | RESULTADO |
|--|---|-------------|-------------|----------------|
| 1 | Fin | 0.2 | 20% | 20.00% |
| 1.1 | la matriz cuenta con la descripción del objetivo a nivel de Fin | 0.07 | 7.00% | 7.00% |
| 1.2 | El fin esta alineado al plan estratégico del CEEPAC | 0.07 | 7.00% | 7.00% |
| 1.3 | El fin esta alineado al plan estratégico del Estado de San Luis Potosí | 0.06 | 6.00% | 6.00% |
| 2 | Propósito | 0.35 | 35% | 35.00% |
| 2.1 | La matriz cuenta con la descripción del objetivo a nivel de propósito | 0.06 | 6.00% | 6.00% |
| 2.2 | La matriz cuenta con indicadores a este nivel de objetivo. | 0.06 | 6.00% | 6.00% |
| 2.3 | Los indicadores de Propósito tienen especificada su método de cálculo | 0.06 | 6.00% | 6.00% |
| 2.4 | Los indicadores de Propósito tienen especificada su frecuencia de medición | 0.06 | 6.00% | 6.00% |
| 2.5 | la matriz tiene especificados los medios de verificación para cada uno de los indicadores a nivel de propósito. | 0.06 | 6.00% | 6.00% |
| 2.6 | La matriz tiene especificados los supuestos a nivel de Propósito que permiten cumplir con el Fin. | 0.05 | 5.00% | 5.00% |
| 3 | Componentes | 0.3 | 30% | 30.00% |
| 3.1 | La matriz tiene especificados los Componentes. | 0.06 | 6.00% | 6.00% |
| 3.2 | La matriz cuenta con indicadores para cada uno de sus componentes | 0.06 | 6.00% | 6.00% |
| 3.3 | los indicadores de Componentes tienen especificada su método de cálculo | 0.06 | 6.00% | 6.00% |
| 3.4 | los indicadores de Componentes tienen especificada su frecuencia de medición | 0.06 | 6.00% | 6.00% |
| 3.5 | La matriz tiene especificados los supuestos a nivel de Componentes que permiten cumplir con el Propósito | 0.06 | 6.00% | 6.00% |
| 4 | Actividades | 0.15 | 15% | 15.00% |
| 4.1 | La matriz tiene especificadas las Actividades correspondientes a cada Componente | 0.15 | 15.00% | 15.00% |
| TOTAL 4 RUBROS DE CUMPLIMIENTO | | 1 | 100% | 100.00% |

RUBROS DE EVALUACION LOGICA INTERNA DE LA MIR:

| | | | | |
|---|---|----------|----------------|----------------|
| 1 | Lógica Vertical | 1 | 100.00% | 100.00% |
| 1.1 | Las actividades detalladas son las necesarias y suficientes para producir y/o entregar cada componente | 0.2 | 20.00% | 20.00% |
| 1.2 | Los componentes son los necesarios y suficientes para lograr el propósito del programa | 0.2 | 20.00% | 20.00% |
| 1.3 | El propósito es único | 0.2 | 20.00% | 20.00% |
| 1.4 | Es razonable esperar que el logro del Propósito implique una contribución significativa al logro del fin | 0.2 | 20.00% | 20.00% |
| 1.5 | Existe duplicidad entre los cuatro niveles de objetivos(mismo objetivo en dos niveles con distintas palabras) | 0.2 | 20.00% | 20.00% |
| TOTAL 1 RUBRO LA LOGICA INTERNA DE LA MIR. | | 1 | 100.00% | 100.00% |

| | | | |
|---|----------|--------------|---------------|
| EVIDENCIA DE CUMPLIMIENTO DE OBJETIVOS 0/2 META trimestral | 1 | ##### | 0.00% |
| RESULTADO FINAL 3 RUBROS DE EVALUACION | | | 66.67% |

Notas:

Presentó el formato de indicadores de resultados, sin embargo no presentó el formato de marco lógico en el cual informara el periodo de la realización de las 2 actividades contempladas en la MIR, no presentó evidencias

*La aplicación de recursos humanos, materiales y servicios de este programa, se reportan a través de los programas de administración del personal y gestión de recursos materiales.

000603

**REPORTE DEL PROGRAMA DE EVALUACION AL DESEMPEÑO
MATRIZ INDICADORES INICIO PROCESO ELECTORAL**

VERIFICACION PERIODICA: Trimestral
PERIODO QUE CORRESPONDE: 3 trimestre 2020
FECHA DEL INFORME: 9 OCTUBRE 2020

PROGRAMA QUE SE EVALUA: PROGRAMA DE GESTIÓN INFORMÁTICA, INFRAESTRUCTURA Y CONECTIVIDAD.

RESULTADOS DE LA EJECUCION DE LOS PROGRAMAS , CON BASE EN EL SISTEMA DE EVALUACION DEL DESEMPEÑO

| EVALUACION DEL CUMPLIMIENTO DE LOS ELEMENTOS DE LA MATRIZ DE INDICADORES | | PONDERACION | VALOR% | RESULTADO |
|--|---|-------------|-------------|----------------|
| 1 | Fin | 0.2 | 20% | 20.00% |
| 1.1 | la matriz cuenta con la descripción del objetivo a nivel de Fin | 0.07 | 7.00% | 7.00% |
| 1.2 | El fin esta alineado al plan estratégico del CEEPAC | 0.07 | 7.00% | 7.00% |
| 1.3. | El fin esta alineado al plan estratégico del Estado de San Luis Potosí | 0.06 | 6.00% | 6.00% |
| 2 | Propósito | 0.35 | 35% | 35.00% |
| 2.1 | La matriz cuenta con la descripción del objetivo a nivel de propósito | 0.06 | 6.00% | 6.00% |
| 2.2 | la matriz cuenta con indicadores a este nivel de objetivo. | 0.06 | 6.00% | 6.00% |
| 2.3 | Los indicadores de Propósito tienen especificada su método de cálculo | 0.06 | 6.00% | 6.00% |
| 2.4 | Los indicadores de Propósito tienen especificada su frecuencia de medición | 0.06 | 6.00% | 6.00% |
| 2.5 | la matriz tiene especificados los medios de verificación para cada uno de los indicadores a nivel de propósito. | 0.06 | 6.00% | 6.00% |
| 2.6 | La matriz tiene especificados los supuestos a nivel de Propósito que permiten cumplir con el Fin. | 0.05 | 5.00% | 5.00% |
| 3 | Componentes | 0.3 | 30% | 30.00% |
| 3.1 | La matriz tiene especificados los Componentes. | 0.06 | 6.00% | 6.00% |
| 3.2 | La matriz cuenta con indicadores para cada uno de sus componentes | 0.06 | 6.00% | 6.00% |
| 3.3 | los indicadores de Componentes tienen especificada su método de cálculo | 0.06 | 6.00% | 6.00% |
| 3.4 | los indicadores de Componentes tienen especificada su frecuencia de medición | 0.06 | 6.00% | 6.00% |
| 3.5 | La matriz tiene especificados los supuestos a nivel de Componentes que permiten cumplir con el Propósito | 0.06 | 6.00% | 6.00% |
| 4 | Actividades | 0.15 | 15% | 15.00% |
| 4.1 | La matriz tiene especificadas las Actividades correspondientes a cada Componente | 0.15 | 15.00% | 15.00% |
| TOTAL 4 RUBROS DE CUMPLIMIENTO | | 1 | 100% | 100.00% |

RUBROS DE EVALUACION LOGICA INTERNA DE LA MIR:

| | | | | |
|---|---|----------|----------------|----------------|
| 1 | Lógica Vertical | 1 | 100.00% | 100.00% |
| 1.1 | Las actividades detalladas son las necesarias y suficientes para producir y/o entregar cada componente | 0.2 | 20.00% | 20.00% |
| 1.2 | Los componentes son los necesarios y suficientes para lograr el propósito del programa | 0.2 | 20.00% | 20.00% |
| 1.3 | El propósito es único | 0.2 | 20.00% | 20.00% |
| 1.4 | Es razonable esperar que el logro del Propósito implique una contribución significativa al logro del fin | 0.2 | 20.00% | 20.00% |
| 1.5 | Existe duplicidad entre los cuatro niveles de objetivos(mismo objetivo en dos niveles con distintas palabras) | 0.2 | 20.00% | 20.00% |
| TOTAL 1 RUBRO LA LOGICA INTERNA DE LA MIR. | | 1 | 100.00% | 100.00% |

EVIDENCIA DE CUMPLIMIENTO DE OBJETIVOS 0/2 METAS **1** **100%** **0.00%**

RESULTADO FINAL 3 RUBROS DE EVALUACION **66.67%**

Notas:

No se presentó el formato de marco logico, ni el formato de indicadores de resultados ni evidencia correspondiente al tercer trimestre
El presupuesto de inicio de proceso electoral adecuado corresponde a la cantidad de \$4,205,870.00 de los cuales al mes de septiembre se ha comprometido la cantidad de \$29,951.20

000604

REPORTE GENERAL DE EVALUACION AL DESEMPEÑO

INICIO PROCESO ELECTORAL

VERIFICACION PERIODICA: Trimestral

PERIODO QUE CORRESPONDE: 3 trimestre 2020

FECHA DEL INFORME: 9 OCTUBRE 2020

RESULTADOS DE LA EJECUCION DE LOS PROGRAMAS , CON BASE EN EL SISTEMA DE EVALUACION DEL DESEMPEÑO

| EVALUACION DEL CUMPLIMIENTO DE LOS ELEMENTOS DE LA MIR | | PONDERACION | VALOR% | RESULTADO |
|--|---|-------------|----------------|-------------|
| 1 | Fin | | | |
| 1.1 | La matriz cuenta con la descripción del objetivo a nivel de Fin | 0.2 | 20% | 20% |
| 1.2 | El fin esta alineado al plan estratégico del CEEPAC | 0.07 | 7.00% | 7% |
| 1.3 | El fin esta alineado al plan estratégico del Estado de San Luis Potosí | 0.06 | 6.00% | 6% |
| 2 | Propósito | | | |
| 2.1 | La matriz cuenta con la descripción del objetivo a nivel de propósito | 0.35 | 35% | 35% |
| 2.2 | La matriz cuenta con indicadores a este nivel de objetivo. | 0.06 | 6.00% | 6% |
| 2.3 | Los indicadores de Propósito tienen especificada su método de cálculo | 0.06 | 6.00% | 6% |
| 2.4 | Los indicadores de Propósito tienen especificada su frecuencia de medición | 0.06 | 6.00% | 6% |
| 2.5 | La matriz tiene especificados los medios de verificación para cada uno de los indicadores a nivel de propósito. | 0.06 | 6.00% | 6% |
| 2.6 | La matriz tiene especificados los supuestos a nivel de Propósito que permiten cumplir con el Fin. | 0.05 | 5.00% | 5% |
| 3 | Componentes | | | |
| 3.1 | La matriz tiene especificados los Componentes. | 0.3 | 30% | 30% |
| 3.2 | La matriz cuenta con indicadores para cada uno de sus componentes | 0.06 | 6.00% | 6% |
| 3.3 | los indicadores de Componentes tienen especificada su método de cálculo | 0.06 | 6.00% | 6% |
| 3.4 | los indicadores de Componentes tienen especificada su frecuencia de medición | 0.06 | 6.00% | 6% |
| 3.5 | La matriz tiene especificados los supuestos a nivel de Componentes que permiten cumplir con el Propósito | 0.06 | 6.00% | 6% |
| 4 | Actividades | | | |
| 4.1 | La matriz tiene especificadas las Actividades correspondientes a cada Componente | 0.15 | 15% | 15% |
| TOTAL 4 RUBROS DE CUMPLIMIENTO | | 1 | 100% | 100% |
| RUBROS DE EVALUACION LOGICA INTERNA DE LA MIR: | | | | |
| 1 | Lógica Vertical | | | |
| 1.1 | Las actividades detalladas son las necesarias y suficientes para producir y/o entregar cada componente | 0.2 | 20.00% | 20% |
| 1.2 | Los componentes son los necesarios y suficientes para lograr el propósito del programa | 0.2 | 20.00% | 20% |
| 1.3 | El propósito es único | 0.2 | 20.00% | 20% |
| 1.4 | Es razonable esperar que el logro del Propósito implique una contribución significativa al logro del fin | 0.2 | 20.00% | 20% |
| 1.5 | Existe duplicidad entre los cuatro niveles de objetivos(mismo objetivo en dos niveles con distintas palabras) | 0.2 | 20.00% | 20% |
| TOTAL 1 RUBRO LA LOGICA INTERNA DE LA MIR. | | 1 | 100.00% | 100% |
| EVIDENCIA DE CUMPLIMIENTO DE OBJETIVOS TRIMESTRALES | | 1 | 100% | 27% |
| RESULTADO FINAL 3 RUBROS DE EVALUACION | | | | 76% |

000605

**REPORTE DEL PROGRAMA DE EVALUACION AL DESEMPEÑO
MATRIZ INDICADORES INICIO PROCESO ELECTORAL**

VERIFICACION PERIODICA: Trimestral
PERIODO QUE CORRESPONDE: 3 trimestre 2020
FECHA DEL INFORME: 9 OCTUBRE 2020

PROGRAMA QUE SE EVALUA: PROGRAMA DE SECRETARIA EJECUTIVA
RESULTADOS DE LA EJECUCION DE LOS PROGRAMAS , CON BASE EN EL SISTEMA DE EVALUACION DEL DESEMPEÑO

| EVALUACION DEL CUMPLIMIENTO DE LOS ELEMENTOS DE LA MATRIZ DE INDICADORES | | PONDERACION | VALOR% | RESULTADO |
|--|--|-------------|----------------|----------------|
| 1 | Fin | 0.2 | 20% | 20.00% |
| 1.1 | la matriz cuenta con la descripción del objetivo a nivel de Fin | 0.07 | 7.00% | 7.00% |
| 1.2 | El fin esta alineado al plan estratégico del CEEPAC | 0.06 | 6.00% | 6.00% |
| 1.3 | El fin esta alineado al plan estratégico del Estado de San Luis Potosí | 0.35 | 35% | 35.00% |
| 2 | Propósito | 0.06 | 6.00% | 6.00% |
| 2.1 | La matriz cuenta con la descripción del objetivo a nivel de propósito | 0.06 | 6.00% | 6.00% |
| 2.2 | la matriz cuenta con indicadores a este nivel de objetivo. | 0.06 | 6.00% | 6.00% |
| 2.3 | Los indicadores de Propósito tienen especificada su método de cálculo | 0.06 | 6.00% | 6.00% |
| 2.4 | Los indicadores de Propósito tienen especificada su frecuencia de medición | | | |
| 2.5 | la matriz tiene especificados los medios de verificación para cada uno de los indicadores a nivel de propósito. | 0.06 | 6.00% | 6.00% |
| 2.6 | La matriz tiene especificados los supuestos a nivel de Propósito que permiten cumplir con el Fin. | 0.05 | 5.00% | 5.00% |
| 3 | Componentes | 0.3 | 30% | 30.00% |
| 3.1 | La matriz tiene especificados los Componentes. | 0.06 | 6.00% | 6.00% |
| 3.2 | La matriz cuenta con indicadores para cada uno de sus componentes | 0.06 | 6.00% | 6.00% |
| 3.3 | los indicadores de Componentes tienen especificada su método de cálculo | 0.06 | 6.00% | 6.00% |
| 3.4 | los indicadores de Componentes tienen especificada su frecuencia de medición | | | |
| 3.5 | La matriz tiene especificados los supuestos a nivel de Componentes que permiten cumplir con el Propósito | 0.06 | 6.00% | 6.00% |
| 4 | Actividades | 0.15 | 15% | 15.00% |
| 4.1 | La matriz tiene especificadas las Actividades correspondientes a cada Componente | 0.15 | 15.00% | 15.00% |
| TOTAL 4 RUBROS DE CUMPLIMIENTO | | 1 | 100% | 100.00% |
| RUBROS DE EVALUACION LOGICA INTERNA DE LA MIR: | | 1 | 100.00% | 100.00% |
| 1 | Lógica Vertical | | | |
| 1.1 | Las actividades detalladas son las necesarias y suficientes para producir y/o entregar cada componente | 0.2 | 20.00% | 20.00% |
| 1.2 | Los componentes son los necesarios y suficientes para lograr el propósito del programa | 0.2 | 20.00% | 20.00% |
| 1.3 | El propósito es único | 0.2 | 20.00% | 20.00% |
| 1.4 | Es razonable esperar que el logro del Propósito implique una contribución significativa al logro del fin | 0.2 | 20.00% | 20.00% |
| 1.5 | No Existe duplicidad entre los cuatro niveles de objetivos(mismo objetivo en dos niveles con distintas palabras) | 0.2 | 20.00% | 20.00% |
| TOTAL 1 RUBRO LA LOGICA INTERNA DE LA MIR. | | 1 | 100.00% | 100.00% |
| EVIDENCIA DE CUMPLIMIENTO DE OBJETIVOS O/5 METAS | | 1 | 100% | 0.00% |
| RESULTADO FINAL 3 RUBROS DE EVALUACION | | | | 66.67% |

NOTA:

No se presentó el formato de marco logico, ni el formato de indicadores de resultados ni evidencia correspondiente al tercer trimestre
El presupuesto de inicio de proceso electoral adecuado corresponde a la cantidad de \$80,520.00 de los cuales al mes de septiembre no ha sido comprometido el recurso

000606

**REPORTE DEL PROGRAMA DE EVALUACION AL DESEMPEÑO
MATRIZ INDICADORES INICIO PROCESO ELECTORAL**

VERIFICACION PERIODICA: Trimestral
PERIODO QUE CORRESPONDE: 3 trimestre 2020
FECHA DEL INFORME: 9 OCTUBRE 2020

PROGRAMA QUE SE EVALUA: PROGRAMA DE GESTION DE RECURSOS MATERIALES
RESULTADOS DE LA EJECUCION DE LOS PROGRAMAS , CON BASE EN EL SISTEMA DE EVALUACION DEL DESEMPEÑO

| EVALUACION DEL CUMPLIMIENTO DE LOS ELEMENTOS DE LA MATRIZ DE INDICADORES | | PONDERACION | VALOR% | RESULTADO |
|--|---|-------------|----------------|----------------|
| 1 | Fin | 0.2 | 20% | 20.00% |
| 1.1 | la matriz cuenta con la descripción del objetivo a nivel de Fin | 0.07 | 7.00% | 7.00% |
| 1.2 | El fin esta alineado al plan estratégico del CEEPAC | 0.07 | 7.00% | 7.00% |
| 1.3. | El fin esta alineado al plan estratégico del Estado de San Luis Potosí | 0.06 | 6.00% | 6.00% |
| 2 | Propósito | 0.35 | 35% | 35.00% |
| 2.1 | La matriz cuenta con la descripción del objetivo a nivel de propósito | 0.06 | 6.00% | 6.00% |
| 2.2 | La matriz cuenta con indicadores a este nivel de objetivo. | 0.06 | 6.00% | 6.00% |
| 2.3 | Los indicadores de Propósito tienen especificada su método de cálculo | 0.06 | 6.00% | 6.00% |
| 2.4 | Los indicadores de Propósito tienen especificada su frecuencia de medición | 0.06 | 6.00% | 6.00% |
| 2.5 | la matriz tiene especificados los medios de verificación para cada uno de los indicadores a nivel de propósito. | 0.06 | 6.00% | 6.00% |
| 2.6 | La matriz tiene especificados los supuestos a nivel de Propósito que permiten cumplir con el Fin. | 0.05 | 5.00% | 5.00% |
| 3 | Componentes | 0.3 | 30% | 30.00% |
| 3.1 | La matriz tiene especificados los Componentes. | 0.06 | 6.00% | 6.00% |
| 3.2 | La matriz cuenta con indicadores para cada uno de sus componentes | 0.06 | 6.00% | 6.00% |
| 3.3 | los indicadores de Componentes tienen especificada su método de cálculo | 0.06 | 6.00% | 6.00% |
| 3.4 | los indicadores de Componentes tienen especificada su frecuencia de medición | 0.06 | 6.00% | 6.00% |
| 3.5 | La matriz tiene especificados los supuestos a nivel de Componentes que permiten cumplir con el Propósito | 0.06 | 6.00% | 6.00% |
| 4 | Actividades | 0.15 | 15% | 15.00% |
| 4.1 | La matriz tiene especificadas las Actividades correspondientes a cada Componente | 0.15 | 15.00% | 15.00% |
| TOTAL 4 RUBROS DE CUMPLIMIENTO | | 1 | 100% | 100.00% |
| RUBROS DE EVALUACION LOGICA INTERNA DE LA MIR: | | | | |
| 1 | Lógica Vertical | 1 | 100.00% | 100.00% |
| 1.1 | Las actividades detalladas son las necesarias y suficientes para producir y/o entregar cada componente | 0.2 | 20.00% | 20.00% |
| 1.2 | Los componentes son los necesarios y suficientes para lograr el propósito del programa | 0.2 | 20.00% | 20.00% |
| 1.3 | El propósito es único | 0.2 | 20.00% | 20.00% |
| 1.4 | Es razonable esperar que el logro del Propósito implique una contribución significativa al logro del fin | 0.2 | 20.00% | 20.00% |
| 1.5 | Existe duplicidad entre los cuatro niveles de objetivos(mismo objetivo en dos niveles con distintas palabras) | 0.2 | 20.00% | 20.00% |
| TOTAL 1 RUBRO LA LOGICA INTERNA DE LA MIR. | | 1 | 100.00% | 100.00% |
| EVIDENCIA DE CUMPLIMIENTO DE OBJETIVOS 0/4 METAS | | 1 | 100% | 0.00% |
| RESULTADO FINAL 3 RUBROS DE EVALUACION | | | | 66.67% |

NOTA:

No se presentó el formato de marco logico, ni el formato de indicadores de resultados ni evidencia correspondiente al tercer trimestre
El presupuesto de inicio de proceso electoral adecuado corresponde a la cantidad de \$533,213.11 de los cuales al mes de septiembre se ha comprometido la cantidad de \$14,481.90

000607

**REPORTE DEL PROGRAMA DE EVALUACION AL DESEMPEÑO
MATRIZ INDICADORES INICIO PROCESO ELECTORAL**

VERIFICACION PERIODICA: Trimestral

PERIODO QUE CORRESPONDE: 3 trimestre 2020

FECHA DEL INFORME: 9 OCTUBRE 2020

PROGRAMA QUE SE EVALUA: PROGRAMA DE ADMINISTRACION DEL PERSONAL

RESULTADOS DE LA EJECUCION DE LOS PROGRAMAS , CON BASE EN EL SISTEMA DE EVALUACION DEL DESEMPEÑO

| EVALUACION DEL CUMPLIMIENTO DE LOS ELEMENTOS DE LA MATRIZ DE INDICADORES | | PONDERACION | VALOR% | RESULTADO |
|--|---|-------------|----------------|----------------|
| 1 | Fin | 0.2 | 20% | 20.00% |
| 1.1 | la matriz cuenta con la descripción del objetivo a nivel de Fin | 0.07 | 7.00% | 7.00% |
| 1.2 | El fin esta alineado al plan estratégico del CEEPAC | 0.07 | 7.00% | 7.00% |
| 1.3. | El fin esta alineado al plan estratégico del Estado de San Luis Potosí | 0.06 | 6.00% | 6.00% |
| 2 | Propósito | 0.35 | 35% | 35.00% |
| 2.1 | La matriz cuenta con la descripción del objetivo a nivel de propósito | 0.06 | 6.00% | 6.00% |
| 2.2 | La matriz cuenta con indicadores a este nivel de objetivo. | 0.06 | 6.00% | 6.00% |
| 2.3 | Los indicadores de Propósito tienen especificada su método de cálculo | 0.06 | 6.00% | 6.00% |
| 2.4 | Los indicadores de Propósito tienen especificada su frecuencia de medición | 0.06 | 6.00% | 6.00% |
| 2.5 | la matriz tiene especificados los medios de verificación para cada uno de los indicadores a nivel de propósito. | 0.06 | 6.00% | 6.00% |
| 2.6 | La matriz tiene especificados los supuestos a nivel de Propósito que permiten cumplir con el Fin. | 0.05 | 5.00% | 5.00% |
| 3 | Componentes | 0.3 | 30% | 30.00% |
| 3.1 | La matriz tiene especificados los Componentes. | 0.06 | 6.00% | 6.00% |
| 3.2 | La matriz cuenta con indicadores para cada uno de sus componentes | 0.06 | 6.00% | 6.00% |
| 3.3 | los indicadores de Componentes tienen especificada su método de cálculo | 0.06 | 6.00% | 6.00% |
| 3.4 | los indicadores de Componentes tienen especificada su frecuencia de medición | 0.06 | 6.00% | 6.00% |
| 3.5 | La matriz tiene especificados los supuestos a nivel de Componentes que permiten cumplir con el Propósito | 0.06 | 6.00% | 6.00% |
| 4 | Actividades | 0.15 | 15% | 15.00% |
| 4.1 | La matriz tiene especificadas las Actividades correspondientes a cada Componente | 0.15 | 15.00% | 15.00% |
| TOTAL 4 RUBROS DE CUMPLIMIENTO | | 1 | 100% | 100.00% |
| RUBROS DE EVALUACION LOGICA INTERNA DE LA MIR: | | | | |
| 1 | Lógica Vertical | 1 | 100.00% | 100.00% |
| 1.1 | Las actividades detalladas son las necesarias y suficientes para producir y/o entregar cada componente | 0.2 | 20.00% | 20.00% |
| 1.2 | Los componentes son los necesarios y suficientes para lograr el propósito del programa | 0.2 | 20.00% | 20.00% |
| 1.3 | El propósito es único | 0.2 | 20.00% | 20.00% |
| 1.4 | Es razonable esperar que el logro del Propósito implique una contribución significativa al logro del fin | 0.2 | 20.00% | 20.00% |
| 1.5 | Existe duplicidad entre los cuatro niveles de objetivos(mismo objetivo en dos niveles con distintas palabras) | 0.2 | 20.00% | 20.00% |
| TOTAL 1 RUBRO LA LOGICA INTERNA DE LA MIR. | | 1 | 100.00% | 100.00% |
| EVIDENCIA DE CUMPLIMIENTO DE OBJETIVOS 1/1 METAS trimestrales | | 1 | 100% | 100.00% |
| RESULTADO FINAL 3 RUBROS DE EVALUACION | | | | 100.00% |

Nota:

En el formato de marco lógico manifiesta la realización de 1 actividad en el tercer trimestre del ejercicio 2020 (3 actividades en la MIR), de la cual presentó la evidencia. Presentó el formato de indicadores de resultados.

El presupuesto de inicio de proceso electoral adecuado corresponde a la cantidad de \$2,464,463.13 de los cuales al mes de septiembre se ha devengado la cantidad de \$829,393.50

000608

**REPORTE DEL PROGRAMA DE EVALUACION AL DESEMPEÑO
MATRIZ INDICADORES INICIO PROCESO ELECTORAL**

VERIFICACION PERIODICA: Trimestral

PERIODO QUE CORRESPONDE: 3 trimestre 2020

FECHA DEL INFORME: 9 OCTUBRE 2020

PROGRAMA QUE SE EVALUA: PROGRAMA DE ORGANIZACIÓN ELECTORAL

RESULTADOS DE LA EJECUCION DE LOS PROGRAMAS , CON BASE EN EL SISTEMA DE EVALUACION DEL DESEMPEÑO

| EVALUACION DEL CUMPLIMIENTO DE LOS ELEMENTOS DE LA MATRIZ DE INDICADORES | | PONDERACION | VALOR% | RESULTADO |
|--|---|-------------|----------------|----------------|
| 1 | Fin | 0.2 | 20% | 20.00% |
| 1.1 | la matriz cuenta con la descripción del objetivo a nivel de Fin | 0.07 | 7.00% | 7.00% |
| 1.2 | El fin esta alineado al plan estratégico del CEEPAC | 0.07 | 7.00% | 7.00% |
| 1.3. | El fin esta alineado al plan estratégico del Estado de San Luis Potosí | 0.06 | 6.00% | 6.00% |
| 2 | Propósito | 0.35 | 35% | 35.00% |
| 2.1 | La matriz cuenta con la descripción del objetivo a nivel de propósito | 0.06 | 6.00% | 6.00% |
| 2.2 | la matriz cuenta con indicadores a este nivel de objetivo. | 0.06 | 6.00% | 6.00% |
| 2.3 | Los indicadores de Propósito tienen especificada su método de cálculo | 0.06 | 6.00% | 6.00% |
| 2.4 | Los indicadores de Propósito tienen especificada su frecuencia de medición | 0.06 | 6.00% | 6.00% |
| 2.5 | la matriz tiene especificados los medios de verificación para cada uno de los indicadores a nivel de propósito. | 0.06 | 6.00% | 6.00% |
| 2.6 | La matriz tiene especificados los supuestos a nivel de Propósito que permiten cumplir con el Fin. | 0.05 | 5.00% | 5.00% |
| 3 | Componentes | 0.3 | 30% | 30.00% |
| 3.1 | La matriz tiene especificados los Componentes. | 0.06 | 6.00% | 6.00% |
| 3.2 | La matriz cuenta con indicadores para cada uno de sus componentes | 0.06 | 6.00% | 6.00% |
| 3.3 | los indicadores de Componentes tienen especificada su método de cálculo | 0.06 | 6.00% | 6.00% |
| 3.4 | los indicadores de Componentes tienen especificada su frecuencia de medición | 0.06 | 6.00% | 6.00% |
| 3.5 | La matriz tiene especificados los supuestos a nivel de Componentes que permiten cumplir con el Propósito | 0.06 | 6.00% | 6.00% |
| 4 | Actividades | 0.15 | 15% | 15.00% |
| 4.1 | La matriz tiene especificadas las Actividades correspondientes a cada Componente | 0.15 | 15.00% | 15.00% |
| TOTAL 4 RUBROS DE CUMPLIMIENTO | | 1 | 100% | 100.00% |
| RUBROS DE EVALUACION LOGICA INTERNA DE LA MIR: | | | | |
| 1 | Lógica Vertical | 1 | 100.00% | 100.00% |
| 1.1 | Las actividades detalladas son las necesarias y suficientes para producir y/o entregar cada componente | 0.2 | 20.00% | 20.00% |
| 1.2 | Los componentes son los necesarios y suficientes para lograr el propósito del programa | 0.2 | 20.00% | 20.00% |
| 1.3 | El propósito es único | 0.2 | 20.00% | 20.00% |
| 1.4 | Es razonable esperar que el logro del Propósito implique una contribución significativa al logro del fin | 0.2 | 20.00% | 20.00% |
| 1.5 | Existe duplicidad entre los cuatro niveles de objetivos(mismo objetivo en dos niveles con distintas palabras) | 0.2 | 20.00% | 20.00% |
| TOTAL 1 RUBRO LA LOGICA INTERNA DE LA MIR. | | 1 | 100.00% | 100.00% |
| EVIDENCIA DE CUMPLIMIENTO DE OBJETIVOS 1/2 METAS trimestrales | | 1 | 100% | 50.00% |
| RESULTADO FINAL 3 RUBROS DE EVALUACION | | | | 83.33% |

Notas:

En el formato de marco lógico manifiesta la realización de 2 actividades en el tercer trimestre del ejercicio 2020 (7 actividades en la MIR), y la evidencia presentada solamente corresponde a la actividad de observadores electorales. No presentó el formato de indicadores de resultados.

El presupuesto de inicio de proceso electoral adecuado corresponde a la cantidad de \$252,439.50 de los cuales al mes de septiembre se ha comprometido la cantidad de \$11,431.60

000609

**REPORTE DEL PROGRAMA DE EVALUACION AL DESEMPEÑO
MATRIZ INDICADORES INICIO PROCESO ELECTORAL**

VERIFICACION PERIODICA: Trimestral
PERIODO QUE CORRESPONDE: 3 trimestre 2020
FECHA DEL INFORME: 9 OCTUBRE 2020

PROGRAMA QUE SE EVALUA: PROGRAMA DE GESTION DE PRERROGATIVAS
RESULTADOS DE LA EJECUCION DE LOS PROGRAMAS , CON BASE EN EL SISTEMA DE EVALUACION DEL DESEMPEÑO

| EVALUACION DEL CUMPLIMIENTO DE LOS ELEMENTOS DE LA MATRIZ DE INDICADORES | | | | |
|--|---|-------------|----------------|----------------|
| 1 | Fin | PONDERACION | VALOR% | RESULTADO |
| 1.1 | la matriz cuenta con la descripción del objetivo a nivel de Fin | 0.2 | 20% | 20.00% |
| 1.2 | El fin esta alineado al plan estratégico del CEEPAC | 0.07 | 7.00% | 7.00% |
| 1.3. | El fin esta alineado al plan estratégico del Estado de San Luis Potosi | 0.07 | 7.00% | 7.00% |
| 2 | Propósito | 0.06 | 6.00% | 6.00% |
| 2.1 | La matriz cuenta con la descripción del objetivo a nivel de propósito | 0.35 | 35% | 35.00% |
| 2.2 | La matriz cuenta con indicadores a este nivel de objetivo. | 0.06 | 6.00% | 6.00% |
| 2.3 | Los indicadores de Propósito tienen especificada su método de cálculo | 0.06 | 6.00% | 6.00% |
| 2.4 | Los indicadores de Propósito tienen especificada su frecuencia de medición | 0.06 | 6.00% | 6.00% |
| 2.5 | la matriz tiene especificados los medios de verificación para cada uno de los indicadores a nivel de propósito. | 0.06 | 6.00% | 6.00% |
| 2.6 | La matriz tiene especificados los supuestos a nivel de Propósito que permiten cumplir con el Fin. | 0.05 | 5.00% | 5.00% |
| 3 | Componentes | 0.3 | 30% | 30.00% |
| 3.1 | La matriz tiene especificados los Componentes. | 0.06 | 6.00% | 6.00% |
| 3.2 | La matriz cuenta con indicadores para cada uno de sus componentes | 0.06 | 6.00% | 6.00% |
| 3.3 | los indicadores de Componentes tienen especificada su método de cálculo | 0.06 | 6.00% | 6.00% |
| 3.4 | los indicadores de Componentes tienen especificada su frecuencia de medición | 0.06 | 6.00% | 6.00% |
| 3.5 | La matriz tiene especificados los supuestos a nivel de Componentes que permiten cumplir con el Propósito | 0.06 | 6.00% | 6.00% |
| 4 | Actividades | 0.15 | 15% | 15.00% |
| 4.1 | La matriz tiene especificadas las Actividades correspondientes a cada Componente | 0.15 | 15.00% | 15.00% |
| TOTAL 4 RUBROS DE CUMPLIMIENTO | | 1 | 100% | 100.00% |
| RUBROS DE EVALUACION LOGICA INTERNA DE LA MIR: | | | | |
| 1 | Lógica Vertical | 1 | 100.00% | 100.00% |
| 1.1 | Las actividades detalladas son las necesarias y suficientes para producir y/o entregar cada componente | 0.2 | 20.00% | 20.00% |
| 1.2 | Los componentes son los necesarios y suficientes para lograr el propósito del programa | 0.2 | 20.00% | 20.00% |
| 1.3 | El propósito es único | 0.2 | 20.00% | 20.00% |
| 1.4 | Es razonable esperar que el logro del Propósito implique una contribución significativa al logro del fin | 0.2 | 20.00% | 20.00% |
| 1.5 | Existe duplicidad entre los cuatro niveles de objetivos(mismo objetivo en dos niveles con distintas palabras) | 0.2 | 20.00% | 20.00% |
| TOTAL 1 RUBRO LA LOGICA INTERNA DE LA MIR. | | 1 | 100.00% | 100.00% |
| EVIDENCIA DE CUMPLIMIENTO DE OBJETIVOS 0/4 METAS | | 1 | 100% | 0.00% |
| RESULTADO FINAL 3 RUBROS DE EVALUACION | | | | 66.67% |

Notas:

No se presentó el formato de marco logico, ni el formato de indicadores de resultados ni evidencia correspondiente al tercer trimestre
El presupuesto de inicio de proceso electoral adecuado corresponde a la cantidad de \$946,324.88 de los cuales al mes de septiembre se ha comprometido la cantidad de \$4,631.20

000610

**REPORTE DEL PROGRAMA DE EVALUACION AL DESEMPEÑO
MATRIZ INDICADORES INICIO PROCESO ELECTORAL**

VERIFICACION PERIODICA: Trimestral
PERIODO QUE CORRESPONDE: 3 trimestre 2020
FECHA DEL INFORME: 9 OCTUBRE 2020

PROGRAMA QUE SE EVALUA: PROGRAMA JURÍDICO DE ASESORAMIENTO, ATENCIÓN Y SEGUIMIENTO

RESULTADOS DE LA EJECUCION DE LOS PROGRAMAS , CON BASE EN EL SISTEMA DE EVALUACION DEL DESEMPEÑO

| EVALUACION DEL CUMPLIMIENTO DE LOS ELEMENTOS DE LA MATRIZ DE INDICADORES | | PONDERACION | VALOR% | RESULTADO |
|--|---|-------------|-------------|----------------|
| 1 | Fin | 0.2 | 20% | 20.00% |
| 1.1 | la matriz cuenta con la descripción del objetivo a nivel de Fin | 0.07 | 7.00% | 7.00% |
| 1.2 | El fin esta alineado al plan estratégico del CEEPAC | 0.07 | 7.00% | 7.00% |
| 1.3. | El fin esta alineado al plan estratégico del Estado de San Luis Potosí | 0.06 | 6.00% | 6.00% |
| 2 | Propósito | 0.35 | 35% | 35.00% |
| 2.1 | La matriz cuenta con la descripción del objetivo a nivel de propósito | 0.06 | 6.00% | 6.00% |
| 2.2 | la matriz cuenta con indicadores a este nivel de objetivo. | 0.06 | 6.00% | 6.00% |
| 2.3 | Los indicadores de Propósito tienen especificada su método de cálculo | 0.06 | 6.00% | 6.00% |
| 2.4 | Los indicadores de Propósito tienen especificada su frecuencia de medición | 0.06 | 6.00% | 6.00% |
| 2.5 | la matriz tiene especificados los medios de verificación para cada uno de los indicadores a nivel de propósito. | 0.06 | 6.00% | 6.00% |
| 2.6 | La matriz tiene especificados los supuestos a nivel de Propósito que permiten cumplir con el Fin. | 0.05 | 5.00% | 5.00% |
| 3 | Componentes | 0.3 | 30% | 30.00% |
| 3.1 | La matriz tiene especificados los Componentes. | 0.06 | 6.00% | 6.00% |
| 3.2 | La matriz cuenta con indicadores para cada uno de sus componentes | 0.06 | 6.00% | 6.00% |
| 3.3 | los indicadores de Componentes tienen especificada su método de cálculo | 0.06 | 6.00% | 6.00% |
| 3.4 | los indicadores de Componentes tienen especificada su frecuencia de medición | 0.06 | 6.00% | 6.00% |
| 3.5 | La matriz tiene especificados los supuestos a nivel de Componentes que permiten cumplir con el Propósito | 0.06 | 6.00% | 6.00% |
| 4 | Actividades | 0.15 | 15% | 15.00% |
| 4.1 | La matriz tiene especificadas las Actividades correspondientes a cada Componente | 0.15 | 15.00% | 15.00% |
| TOTAL 4 RUBROS DE CUMPLIMIENTO | | 1 | 100% | 100.00% |

RUBROS DE EVALUACION LOGICA INTERNA DE LA MIR:

| | | | | |
|---|---|----------|----------------|----------------|
| 1 | Lógica Vertical | 1 | 100.00% | 100.00% |
| 1.1 | Las actividades detalladas son las necesarias y suficientes para producir y/o entregar cada componente | 0.2 | 20.00% | 20.00% |
| 1.2 | Los componentes son los necesarios y suficientes para lograr el propósito del programa | 0.2 | 20.00% | 20.00% |
| 1.3 | El propósito es único | 0.2 | 20.00% | 20.00% |
| 1.4 | Es razonable esperar que el logro del Propósito implique una contribución significativa al logro del fin | 0.2 | 20.00% | 20.00% |
| 1.5 | Existe duplicidad entre los cuatro niveles de objetivos(mismo objetivo en dos niveles con distintas palabras) | 0.2 | 20.00% | 20.00% |
| TOTAL 1 RUBRO LA LOGICA INTERNA DE LA MIR. | | 1 | 100.00% | 100.00% |

EVIDENCIA DE CUMPLIMIENTO DE OBJETIVOS 0/5 METAS **1** **100%** **0.00%**

RESULTADO FINAL 3 RUBROS DE EVALUACION **66.67%**

Nota:

No se presentó el formato de marco logico, ni el formato de indicadores de resultados ni evidencia correspondiente al tercer trimestre
El presupuesto de inicio de proceso electoral adecuado corresponde a la cantidad de \$235,200.00 de los cuales al mes de septiembre se ha comprometido la cantidad de \$42,762.75

000611

**REPORTE DEL PROGRAMA DE EVALUACION AL DESEMPEÑO
MATRIZ INDICADORES INICIO PROCESO ELECTORAL**

VERIFICACION PERIODICA: Trimestral

PERIODO QUE CORRESPONDE: 3 trimestre 2020

FECHA DEL INFORME: 9 OCTUBRE 2020

PROGRAMA QUE SE EVALUA: PROGRAMA DE GESTIÓN Y SEGUIMIENTO FINANCIERO

RESULTADOS DE LA EJECUCION DE LOS PROGRAMAS , CON BASE EN EL SISTEMA DE EVALUACION DEL DESEMPEÑO

| EVALUACION DEL CUMPLIMIENTO DE LOS ELEMENTOS DE LA MATRIZ DE INDICADORES | | PONDERACION | VALOR% | RESULTADO |
|--|---|-------------|----------------|----------------|
| 1 | Fin | 0.2 | 20% | 20.00% |
| 1.1 | la matriz cuenta con la descripción del objetivo a nivel de Fin | 0.07 | 7.00% | 7.00% |
| 1.2 | El fin esta alineado al plan estratégico del CEEPAC | 0.07 | 7.00% | 7.00% |
| 1.3. | El fin esta alineado al plan estratégico del Estado de San Luis Potosí | 0.06 | 6.00% | 6.00% |
| 2 | Propósito | 0.35 | 35% | 35.00% |
| 2.1 | La matriz cuenta con la descripción del objetivo a nivel de propósito | 0.06 | 6.00% | 6.00% |
| 2.2 | la matriz cuenta con indicadores a este nivel de objetivo. | 0.06 | 6.00% | 6.00% |
| 2.3 | Los indicadores de Propósito tienen especificada su método de cálculo | 0.06 | 6.00% | 6.00% |
| 2.4 | Los indicadores de Propósito tienen especificada su frecuencia de medición | 0.06 | 6.00% | 6.00% |
| 2.5 | la matriz tiene especificados los medios de verificación para cada uno de los indicadores a nivel de propósito. | 0.06 | 6.00% | 6.00% |
| 2.6 | La matriz tiene especificados los supuestos a nivel de Propósito que permiten cumplir con el Fin. | 0.05 | 5.00% | 5.00% |
| 3 | Componentes | 0.3 | 30% | 30.00% |
| 3.1 | La matriz tiene especificados los Componentes. | 0.06 | 6.00% | 6.00% |
| 3.2 | La matriz cuenta con indicadores para cada uno de sus componentes | 0.06 | 6.00% | 6.00% |
| 3.3 | los indicadores de Componentes tienen especificada su método de cálculo | 0.06 | 6.00% | 6.00% |
| 3.4 | los indicadores de Componentes tienen especificada su frecuencia de medición | 0.06 | 6.00% | 6.00% |
| 3.5 | La matriz tiene especificados los supuestos a nivel de Componentes que permiten cumplir con el Propósito | 0.06 | 6.00% | 6.00% |
| 4 | Actividades | 0.15 | 15% | 15.00% |
| 4.1 | La matriz tiene especificadas las Actividades correspondientes a cada Componente | 0.15 | 15.00% | 15.00% |
| TOTAL 4 RUBROS DE CUMPLIMIENTO | | 1 | 100% | 100.00% |
| RUBROS DE EVALUACION LOGICA INTERNA DE LA MIR: | | | | |
| 1 | Lógica Vertical | 1 | 100.00% | 100.00% |
| 1.1 | Las actividades detalladas son las necesarias y suficientes para producir y/o entregar cada componente | 0.2 | 20.00% | 20.00% |
| 1.2 | Los componentes son los necesarios y suficientes para lograr el propósito del programa | 0.2 | 20.00% | 20.00% |
| 1.3 | El propósito es único | 0.2 | 20.00% | 20.00% |
| 1.4 | Es razonable esperar que el logro del Propósito implique una contribución significativa al logro del fin | 0.2 | 20.00% | 20.00% |
| 1.5 | Existe duplicidad entre los cuatro niveles de objetivos(mismo objetivo en dos niveles con distintas palabras) | 0.2 | 20.00% | 20.00% |
| TOTAL 1 RUBRO LA LOGICA INTERNA DE LA MIR. | | 1 | 100.00% | 100.00% |
| EVIDENCIA DE CUMPLIMIENTO DE OBJETIVOS 1/1 METAS trimestrales | | 1 | 100% | 100.00% |
| RESULTADO FINAL 3 RUBROS DE EVALUACION | | | | 100.00% |

Notas:

En el formato de marco lógico manifiesta la realización de 1 actividad en el tercer trimestre del ejercicio 2020 (2 actividades en la MIR), de la cual presentó la evidencia. Presentó el formato de indicadores de resultados.

El presupuesto de inicio de proceso electoral adecuado corresponde a la cantidad de \$25,800.00 de los cuales al mes de septiembre no se ha comprometido el recurso.

000612

**REPORTE DEL PROGRAMA DE EVALUACION AL DESEMPEÑO
MATRIZ INDICADORES-INICIO PROCESO ELECTORAL**

VERIFICACION PERIODICA: Trimestral
PERIODO QUE CORRESPONDE: 3 trimestre 2020
FECHA DEL INFORME: 9 OCTUBRE 2020

PROGRAMA QUE SE EVALUA: PROGRAMA DE COMUNICACIÓN

RESULTADOS DE LA EJECUCION DE LOS PROGRAMAS , CON BASE EN EL SISTEMA DE EVALUACION DEL DESEMPEÑO

| EVALUACION DEL CUMPLIMIENTO DE LOS ELEMENTOS DE LA MATRIZ DE INDICADORES | | PONDERACION | VALOR% | RESULTADO |
|--|---|-------------|-------------|----------------|
| 1 | Fin | | | |
| 1.1 | la matriz cuenta con la descripción del objetivo a nivel de Fin | 0.2 | 20% | 20.00% |
| 1.2 | El fin esta alineado al plan estratégico del CEEPAC | 0.07 | 7.00% | 7.00% |
| 1.3. | El fin esta alineado al plan estratégico del Estado de San Luis Potosí | 0.07 | 7.00% | 7.00% |
| 1.3. | El fin esta alineado al plan estratégico del Estado de San Luis Potosí | 0.06 | 6.00% | 6.00% |
| 2 | Propósito | 0.35 | 35% | 35.00% |
| 2.1 | La matriz cuenta con la descripción del objetivo a nivel de propósito | 0.06 | 6.00% | 6.00% |
| 2.2 | la matriz cuenta con indicadores a este nivel de objetivo. | 0.06 | 6.00% | 6.00% |
| 2.3 | Los indicadores de Propósito tienen especificada su método de cálculo | 0.06 | 6.00% | 6.00% |
| 2.4 | Los indicadores de Propósito tienen especificada su frecuencia de medición | 0.06 | 6.00% | 6.00% |
| 2.5 | la matriz tiene especificados los medios de verificación para cada uno de los indicadores a nivel de propósito. | 0.06 | 6.00% | 6.00% |
| 2.6 | La matriz tiene especificados los supuestos a nivel de Propósito que permiten cumplir con el Fin. | 0.05 | 5.00% | 5.00% |
| 3 | Componentes | 0.3 | 30% | 30.00% |
| 3.1 | La matriz tiene especificados los Componentes. | 0.06 | 6.00% | 6.00% |
| 3.2 | La matriz cuenta con indicadores para cada uno de sus componentes | 0.06 | 6.00% | 6.00% |
| 3.3 | los indicadores de Componentes tienen especificada su método de cálculo | 0.06 | 6.00% | 6.00% |
| 3.4 | los indicadores de Componentes tienen especificada su frecuencia de medición | 0.06 | 6.00% | 6.00% |
| 3.5 | La matriz tiene especificados los supuestos a nivel de Componentes que permiten cumplir con el Propósito | 0.06 | 6.00% | 6.00% |
| 4 | Actividades | 0.15 | 15% | 15.00% |
| 4.1 | La matriz tiene especificadas las Actividades correspondientes a cada Componente | 0.15 | 15.00% | 15.00% |
| TOTAL 4 RUBROS DE CUMPLIMIENTO | | 1 | 100% | 100.00% |

| RUBROS DE EVALUACION LOGICA INTERNA DE LA MIR: | | | | |
|---|---|----------|----------------|----------------|
| 1 | Lógica Vertical | 1 | 100.00% | 100.00% |
| 1.1 | Las actividades detalladas son las necesarias y suficientes para producir y/o entregar cada componente | 0.2 | 20.00% | 20.00% |
| 1.2 | Los componentes son los necesarios y suficientes para lograr el propósito del programa | 0.2 | 20.00% | 20.00% |
| 1.3 | El propósito es único | 0.2 | 20.00% | 20.00% |
| 1.4 | Es razonable esperar que el logro del Propósito implique una contribución significativa al logro del fin | 0.2 | 20.00% | 20.00% |
| 1.5 | Existe duplicidad entre los cuatro niveles de objetivos(mismo objetivo en dos niveles con distintas palabras) | 0.2 | 20.00% | 20.00% |
| TOTAL 1 RUBRO LA LOGICA INTERNA DE LA MIR. | | 1 | 100.00% | 100.00% |

EVIDENCIA DE CUMPLIMIENTO DE OBJETIVOS 0/6 METAS **1** **100%** **0.00%**

RESULTADO FINAL 3 RUBROS DE EVALUACION **66.67%**

NOTAS:

No se presentó el formato de marco logico, ni el formato de indicadores de resultados ni evidencia correspondiente al tercer trimestre
El presupuesto de inicio de proceso electoral adecuado corresponde a la cantidad de \$751,333.34 de los cuales al mes de septiemre se ha comprometido la cantidad de \$350,324.51

**REPORTE DEL PROGRAMA DE EVALUACION AL DESEMPEÑO
MATRIZ INDICADORES INICIO PROCESO ELECTORAL**

VERIFICACION PERIODICA: Trimestral

PERIODO QUE CORRESPONDE: 3 trimestre 2020

FECHA DEL INFORME: 9 OCTUBRE 2020

PROGRAMA QUE SE EVALUA: PROGRAMA DE EDUCACION CÍVICA Y PARTICIPACIÓN CIUDADANA Y CAPACITACIÓN

RESULTADOS DE LA EJECUCION DE LOS PROGRAMAS , CON BASE EN EL SISTEMA DE EVALUACION DEL DESEMPEÑO

| EVALUACION DEL CUMPLIMIENTO DE LOS ELEMENTOS DE LA MATRIZ DE INDICADORES | | PONDERACION | VALOR% | RESULTADO |
|--|---|-------------|-------------|----------------|
| 1 | Fin | 0.2 | 20% | 20.00% |
| 1.1 | la matriz cuenta con la descripción del objetivo a nivel de Fin | 0.07 | 7.00% | 7.00% |
| 1.2 | El fin esta alineado al plan estratégico del CEEPAC | 0.07 | 7.00% | 7.00% |
| 1.3. | El fin esta alineado al plan estratégico del Estado de San Luis Potosí | 0.06 | 6.00% | 6.00% |
| 2 | Propósito | 0.35 | 35% | 35.00% |
| 2.1 | La matriz cuenta con la descripción del objetivo a nivel de propósito | 0.06 | 6.00% | 6.00% |
| 2.2 | la matriz cuenta con indicadores a este nivel de objetivo. | 0.06 | 6.00% | 6.00% |
| 2.3 | Los indicadores de Propósito tienen especificada su método de cálculo | 0.06 | 6.00% | 6.00% |
| 2.4 | Los indicadores de Propósito tienen especificada su frecuencia de medición | 0.06 | 6.00% | 6.00% |
| 2.5 | la matriz tiene especificados los medios de verificación para cada uno de los indicadores a nivel de propósito. | 0.06 | 6.00% | 6.00% |
| 2.6 | La matriz tiene especificados los supuestos a nivel de Propósito que permiten cumplir con el Fin. | 0.05 | 5.00% | 5.00% |
| 3 | Componentes | 0.3 | 30% | 30.00% |
| 3.1 | La matriz tiene especificados los Componentes. | 0.06 | 6.00% | 6.00% |
| 3.2 | La matriz cuenta con indicadores para cada uno de sus componentes | 0.06 | 6.00% | 6.00% |
| 3.3 | los indicadores de Componentes tienen especificada su método de cálculo | 0.06 | 6.00% | 6.00% |
| 3.4 | los indicadores de Componentes tienen especificada su frecuencia de medición | 0.06 | 6.00% | 6.00% |
| 3.5 | La matriz tiene especificados los supuestos a nivel de Componentes que permiten cumplir con el Propósito | 0.06 | 6.00% | 6.00% |
| 4 | Actividades | 0.15 | 15% | 15.00% |
| 4.1 | La matriz tiene especificadas las Actividades correspondientes a cada Componente | 0.15 | 15.00% | 15.00% |
| TOTAL 4 RUBROS DE CUMPLIMIENTO | | 1 | 100% | 100.00% |

RUBROS DE EVALUACION LOGICA INTERNA DE LA MIR:

| | | | | |
|---|---|----------|----------------|----------------|
| 1 | Lógica Vertical | 1 | 100.00% | 100.00% |
| 1.1 | Las actividades detalladas son las necesarias y suficientes para producir y/o entregar cada componente | 0.2 | 20.00% | 20.00% |
| 1.2 | Los componentes son los necesarios y suficientes para lograr el propósito del programa | 0.2 | 20.00% | 20.00% |
| 1.3 | El propósito es único | 0.2 | 20.00% | 20.00% |
| 1.4 | Es razonable esperar que el logro del Propósito implique una contribución significativa al logro del fin | 0.2 | 20.00% | 20.00% |
| 1.5 | Existe duplicidad entre los cuatro niveles de objetivos(mismo objetivo en dos niveles con distintas palabras) | 0.2 | 20.00% | 20.00% |
| TOTAL 1 RUBRO LA LOGICA INTERNA DE LA MIR. | | 1 | 100.00% | 100.00% |

EVIDENCIA DE CUMPLIMIENTO DE OBJETIVOS 0/6 METAS **1** **100%** **0.00%**

RESULTADO FINAL 3 RUBROS DE EVALUACION **66.67%**

Notas:

No se presentó el formato de marco logico, ni el formato de indicadores de resultados ni evidencia correspondiente al tercer trimestre
El presupuesto de inicio de proceso electoral adecuado corresponde a la cantidad de \$333,500.00 de los cuales al mes de septiemre se ha comprometido la cantidad de \$10,602.00

000614

**REPORTE DEL PROGRAMA DE EVALUACION AL DESEMPEÑO
MATRIZ INDICADORES INICIO PROCESO ELECTORAL**

VERIFICACION PERIODICA: Trimestral

PERIODO QUE CORRESPONDE: 3 trimestre 2020

FECHA DEL INFORME: 9 OCTUBRE 2020

PROGRAMA QUE SE EVALUA: PROGRAMA DE CONSERVACIÓN Y ADMINISTRACIÓN DOCUMENTAL

RESULTADOS DE LA EJECUCION DE LOS PROGRAMAS , CON BASE EN EL SISTEMA DE EVALUACION DEL DESEMPEÑO

| EVALUACION DEL CUMPLIMIENTO DE LOS ELEMENTOS DE LA MATRIZ DE INDICADORES | | PONDERACION | VALOR% | RESULTADO |
|--|---|-------------|----------------|----------------|
| 1 | Fin | 0.2 | 20% | 20.00% |
| 1.1 | la matriz cuenta con la descripción del objetivo a nivel de Fin | 0.07 | 7.00% | 7.00% |
| 1.2 | El fin esta alineado al plan estratégico del CEEPAC | 0.07 | 7.00% | 7.00% |
| 1.3. | El fin esta alineado al plan estratégico del Estado de San Luis Potosí | 0.06 | 6.00% | 6.00% |
| 2 | Propósito | 0.35 | 35% | 35.00% |
| 2.1 | La matriz cuenta con la descripción del objetivo a nivel de propósito | 0.06 | 6.00% | 6.00% |
| 2.2 | La matriz cuenta con indicadores a este nivel de objetivo. | 0.06 | 6.00% | 6.00% |
| 2.3 | Los indicadores de Propósito tienen especificada su método de cálculo | 0.06 | 6.00% | 6.00% |
| 2.4 | Los indicadores de Propósito tienen especificada su frecuencia de medición | 0.06 | 6.00% | 6.00% |
| 2.5 | la matriz tiene especificados los medios de verificación para cada uno de los indicadores a nivel de propósito. | 0.06 | 6.00% | 6.00% |
| 2.6 | La matriz tiene especificados los supuestos a nivel de Propósito que permiten cumplir con el Fin. | 0.05 | 5.00% | 5.00% |
| 3 | Componentes | 0.3 | 30% | 30.00% |
| 3.1 | La matriz tiene especificados los Componentes. | 0.06 | 6.00% | 6.00% |
| 3.2 | La matriz cuenta con indicadores para cada uno de sus componentes | 0.06 | 6.00% | 6.00% |
| 3.3 | los indicadores de Componentes tienen especificada su método de cálculo | 0.06 | 6.00% | 6.00% |
| 3.4 | los indicadores de Componentes tienen especificada su frecuencia de medición | 0.06 | 6.00% | 6.00% |
| 3.5 | La matriz tiene especificados los supuestos a nivel de Componentes que permiten cumplir con el Propósito | 0.06 | 6.00% | 6.00% |
| 4 | Actividades | 0.15 | 15% | 15.00% |
| 4.1 | La matriz tiene especificadas las Actividades correspondientes a cada Componente | 0.15 | 15.00% | 15.00% |
| TOTAL 4 RUBROS DE CUMPLIMIENTO | | 1 | 100% | 100.00% |
| RUBROS DE EVALUACION LOGICA INTERNA DE LA MIR: | | | | |
| 1 | Lógica Vertical | 1 | 100.00% | 100.00% |
| 1.1 | Las actividades detalladas son las necesarias y suficientes para producir y/o entregar cada componente | 0.2 | 20.00% | 20.00% |
| 1.2 | Los componentes son los necesarios y suficientes para lograr el propósito del programa | 0.2 | 20.00% | 20.00% |
| 1.3 | El propósito es único | 0.2 | 20.00% | 20.00% |
| 1.4 | Es razonable esperar que el logro del Propósito implique una contribución significativa al logro del fin | 0.2 | 20.00% | 20.00% |
| 1.5 | Existe duplicidad entre los cuatro niveles de objetivos(mismo objetivo en dos niveles con distintas palabras) | 0.2 | 20.00% | 20.00% |
| TOTAL 1 RUBRO LA LOGICA INTERNA DE LA MIR. | | 1 | 100.00% | 100.00% |
| EVIDENCIA DE CUMPLIMIENTO DE OBJETIVOS 0/2 META trimestral | | 1 | 100% | 0.00% |
| RESULTADO FINAL 3 RUBROS DE EVALUACION | | | | 66.67% |

Nota:

La información presentada no corresponde a la MIR de proceso electoral notificada

*La aplicación de recursos humanos, materiales y servicios de este programa, se reportan a través de los programas de administración del personal y gestión de recursos materiales.

000615

**REPORTE DEL PROGRAMA DE EVALUACION AL DESEMPEÑO
MATRIZ INDICADORES INICIO PROCESO ELECTORAL**

VERIFICACION PERIODICA: Trimestral
PERIODO QUE CORRESPONDE: 3 trimestre 2020
FECHA DEL INFORME: 9 OCTUBRE 2020

PROGRAMA QUE SE EVALUA: PROGRAMA DE ADMINISTRACION DE RECURSOS INSTITUCIONALES

RESULTADOS DE LA EJECUCION DE LOS PROGRAMAS , CON BASE EN EL SISTEMA DE EVALUACION DEL DESEMPEÑO

| EVALUACION DEL CUMPLIMIENTO DE LOS ELEMENTOS DE LA MATRIZ DE INDICADORES | | PONDERACION | VALOR% | RESULTADO |
|--|---|-------------|----------------|----------------|
| 1 | Fin | 0.2 | 20% | 20.00% |
| 1.1 | la matriz cuenta con la descripción del objetivo a nivel de Fin | 0.07 | 7.00% | 7.00% |
| 1.2 | El fin esta alineado al plan estratégico del CEEPAC | 0.07 | 7.00% | 7.00% |
| 1.3. | El fin esta alineado al plan estratégico del Estado de San Luis Potosí | 0.06 | 6.00% | 6.00% |
| 2 | Propósito | 0.35 | 35% | 35.00% |
| 2.1 | La matriz cuenta con la descripción del objetivo a nivel de propósito | 0.06 | 6.00% | 6.00% |
| 2.2 | la matriz cuenta con indicadores a este nivel de objetivo. | 0.06 | 6.00% | 6.00% |
| 2.3 | Los indicadores de Propósito tienen especificada su método de cálculo | 0.06 | 6.00% | 6.00% |
| 2.4 | Los indicadores de Propósito tienen especificada su frecuencia de medición | 0.06 | 6.00% | 6.00% |
| 2.5 | la matriz tiene especificados los medios de verificación para cada uno de los indicadores a nivel de propósito. | 0.06 | 6.00% | 6.00% |
| 2.6 | La matriz tiene especificados los supuestos a nivel de Propósito que permiten cumplir con el Fin. | 0.05 | 5.00% | 5.00% |
| 3 | Componentes | 0.3 | 30% | 30.00% |
| 3.1 | La matriz tiene especificados los Componentes. | 0.06 | 6.00% | 6.00% |
| 3.2 | La matriz cuenta con indicadores para cada uno de sus componentes | 0.06 | 6.00% | 6.00% |
| 3.3 | los indicadores de Componentes tienen especificada su método de cálculo | 0.06 | 6.00% | 6.00% |
| 3.4 | los indicadores de Componentes tienen especificada su frecuencia de medición | 0.06 | 6.00% | 6.00% |
| 3.5 | La matriz tiene especificados los supuestos a nivel de Componentes que permiten cumplir con el Propósito | 0.06 | 6.00% | 6.00% |
| 4 | Actividades | 0.15 | 15% | 15.00% |
| 4.1 | La matriz tiene especificadas las Actividades correspondientes a cada Componente | 0.15 | 15.00% | 15.00% |
| TOTAL 4 RUBROS DE CUMPLIMIENTO | | 1 | 100% | 100.00% |
| RUBROS DE EVALUACION LOGICA INTERNA DE LA MIR: | | | | |
| 1 | Lógica Vertical | 1 | 100.00% | 100.00% |
| 1.1 | Las actividades detalladas son las necesarias y suficientes para producir y/o entregar cada componente | 0.2 | 20.00% | 20.00% |
| 1.2 | Los componentes son los necesarios y suficientes para lograr el propósito del programa | 0.2 | 20.00% | 20.00% |
| 1.3 | El propósito es único | 0.2 | 20.00% | 20.00% |
| 1.4 | Es razonable esperar que el logro del Propósito implique una contribución significativa al logro del fin | 0.2 | 20.00% | 20.00% |
| 1.5 | Existe duplicidad entre los cuatro niveles de objetivos(mismo objetivo en dos niveles con distintas palabras) | 0.2 | 20.00% | 20.00% |
| TOTAL 1 RUBRO LA LOGICA INTERNA DE LA MIR. | | 1 | 100.00% | 100.00% |
| EVIDENCIA DE CUMPLIMIENTO DE OBJETIVOS 0/2 METAS | | 1 | 100% | 0.00% |
| RESULTADO FINAL 3 RUBROS DE EVALUACION | | | | 66.67% |

Nota:

No se presentó el formato de marco lógico, ni el formato de indicadores de resultados ni evidencia correspondiente al tercer trimestre
El presupuesto de inicio de proceso electoral adecuado corresponde a la cantidad de \$27,900.00 de los cuales al mes de septiembre no se ha comprometido presupuesto.

000616

PROGRAMA INICIO PROCESO ELECTORAL 2020-2021
MATRIZ DE INDICADORES DE RESULTADOS

| PROGRAMA INICIO DE PROCESO ELECTORAL | RESUMEN NARRATIVO | INDICADORES | MEDIOS DE VERIFICACIÓN | SUPUESTOS | AREAS RESPONSABLES | |
|--------------------------------------|---|--|--|--|---|----------------------|
| PROPÓSITO | Contribuir al desarrollo de la vida democrática en el estado de San Luis Potosí, organizando elecciones confiables, equitativas y eficientes que promuevan la participación de la ciudadanía y que garanticen los derechos de todos los actores políticos a través de la mejora continua de nuestros procesos | Porcentaje de votantes en las elecciones estatales | Informe de participación ciudadana en las elecciones | 1. Existe participación de la ciudadanía en las elecciones | | |
| | La integración y renovación democrática, periódica y pacífica del poder ejecutivo, del poder legislativo y de los ayuntamientos del Estado de San Luis Potosí | Número de poderes renovados y constituidos | Dictamen y declaración de validez de la elecciones | 1. La ciudadanía y/o los actores políticos, reconocen y respetan los resultados electorales. 2. El estado cuenta con estabilidad política y social para el desarrollo de elecciones seguras. 3. La ciudadanía percibe al Organismo Electoral como una institución confiable. | | |
| COMPONENTES | 1. Actividades de los órganos ejecutivos y técnicos del Consejo, debidamente desarrolladas durante el proceso electoral | 1. Porcentaje de actividades de los órganos ejecutivos y técnicos del Consejo electrificadas en tiempo y forma | 1. Informes resultado de las actividades supervisadas y coordinadas de los órganos y unidades del Consejo | 1. Las actividades de los órganos ejecutivos y técnicos del Consejo, se encuentran programadas y autorizadas por la Dirección | | |
| | 2. Aprobación del Programa de Resultados Electorales Preliminares (PREP) | 1. Programa de Resultados Electorales Preliminares (PREP) aprobado | 1. Informe respecto de la procedencia de implementación y ejecución del PREP, derivado del análisis de las distintas posibilidades para llevarlo a cabo | 1. Existe la disponibilidad presupuestal para el desarrollo de las actividades | | |
| | 3. Acciones del Plano, órganos y unidades del Consejo, con las Comisiones Distritales Electorales y los Comités Municipales Electorales, debidamente coordinadas | 1. Porcentaje de actividades de coordinación realizadas en tiempo y forma, entre los órganos centrales y desconcentrados del Consejo | 1. Informe respecto de las actividades de coordinación desarrolladas, y su seguimiento presentado al Pleno | 1. Informes respecto de la procedencia de implementación y ejecución del PREP, derivado del análisis de las distintas posibilidades para llevarlo a cabo | 1. Comisiones Distritales Electorales y Comités Municipales Electorales debidamente instalados en el último trimestre del ejercicio 2020 | |
| | 4. Documentación y sistematización del Procedimiento de registro de candidatos a la Gobernatura, diputaciones y ayuntamientos | 1. Procedimiento de registro de candidatos a la Gobernatura, diputaciones y ayuntamientos, documentado y sistematizado | 1. Informes respecto del seguimiento de las actividades para el registro de candidaturas 2. Informes respecto de los trabajos para la adecuación del sistema de registro de candidaturas | 1. Informes respecto de las actividades de coordinación desarrolladas, y su seguimiento presentado al Pleno | 1. Se determinan y establecen las responsabilidades, a cargo de las áreas respectivas del Consejo, para llevar a cabo el registro de candidaturas para el proceso electoral | |
| | 1.1 Supervisión de las actividades e información oportuna al Pleno del Organismo | 1. Número de informes resultado de las actividades supervisadas y coordinadas de los órganos y unidades del Consejo | 1. Resultados del Programa para la supervisión y seguimiento de actividades de los órganos y unidades del Consejo | 1. Resultados del Programa para la supervisión y seguimiento de actividades de los órganos y unidades del Consejo | 1. Las actividades de los órganos ejecutivos y técnicos del Consejo, se encuentran programadas y autorizadas por la Dirección | |
| | 2.1 Mecanismo para la difusión de los resultados preliminares de las elecciones propuesto | 1. Número de oficinas de respuesta con propuestas específicas 2. Número de análisis realizados | 1. Oficinas remitidas al Instituto Nacional Electoral para realizar la atracción del PREP local 2. Oficinas remitidas a instituciones públicas o privadas para conocer el costo del desarrollo de la herramienta y la difusión de resultados preliminares 3. Análisis respecto al impacto económico, y en materia de recursos materiales y humanos, para la implementación y ejecución del PREP por el Consejo | 1. Oficinas remitidas al Instituto Nacional Electoral para realizar la atracción del PREP local 2. Oficinas remitidas a instituciones públicas o privadas para conocer el costo del desarrollo de la herramienta y la difusión de resultados preliminares 3. Análisis respecto al impacto económico, y en materia de recursos materiales y humanos, para la implementación y ejecución del PREP por el Consejo | 1. Existe la disponibilidad presupuestal para el desarrollo de las actividades | SECRETARÍA EJECUTIVA |

**PROGRAMA INICIO PROCESO ELECTORAL 2020-2021
MATRIZ DE INDICADORES DE RESULTADOS**

| PROGRAMA INICIO DE PROCESO ELECTORAL | REF SUMEN MARRATIVO | INDICADORES | MÉTODOS DE VERIFICACIÓN | SUJETOS | AREAS RESPONSABLES | |
|--------------------------------------|--|---|---|---|--|---|
| ACTIVIDADES | 3.1 Elaboración y ejecución de LOS MECANISMOS PARA LA COORDINACIÓN DE ACCIONES DE LOS ORGANOS CENTRALES CON LOS ORGANISMOS DESCONCENTRADOS DURANTE EL PROCESO ELECTORAL. | 1. Número de reuniones de trabajo llevadas a cabo con los titulares de las áreas del Consejo 2. Número de informes de coordinación presentados al Pleno | 1. Oficios, minutas, listas de asistencia de las reuniones de trabajo con los titulares de las áreas del Consejo para la determinación de los mecanismos de coordinación 2. Mecanismos de coordinación elaborados 3. Reportes de actividades de coordinación, e informes | 1. Se determinan y establecen las responsabilidades, a cargo de las áreas respectivas del Consejo, para llevar a cabo la coordinación | | |
| | 4.1 Elaboración del proceso de registro de candidaturas a la Gobernatura, Departamentos y Ayuntamientos. | 1. Número de reuniones realizadas | 1. Oficios, minutas, listas de asistencia de las reuniones de trabajo con los titulares de las áreas del Consejo involucrados en el registro de candidaturas 2. Proceso de registro de candidaturas elaborado | 1. Se determinan y establecen las responsabilidades, a cargo de las áreas respectivas del Consejo, para llevar a cabo el registro de candidaturas para el proceso electoral | | |
| | 4.2 Supervisión de las actividades para la adecuación del sistema de registro de candidaturas para el proceso electoral 2020-2021 | 1. Número de reuniones realizadas 2. Número de simulacros efectuados | 1. Oficios de invitación, listas de asistencia a reuniones, y acuerdos autorizados para la programación e implementación del sistema de registros de candidatos 2. Oficios de invitación, y listas de asistencia a la realización de simulacros del sistema | 1. Oficios, minutas, listas de asistencia de las reuniones de trabajo con los titulares de las áreas del Consejo involucrados en el registro de candidaturas 2. Proceso de registro de candidaturas elaborado | 1. El CEEPAC cuenta con el proceso de registro de candidaturas debidamente diseñado y aprobado 2. Existe disponibilidad presupuestal y personal para llevar a cabo las actividades y la operación de los organismos desconcentrados | |
| COMPONENTES | 1. Actividades de las Direcciones de Organización Electoral, y de Educación Cívica y Participación Ciudadana desatendidas de conformidad con los programas autorizados | Porcentaje de ejecución de actividades de las direcciones a cargo, en tiempo y forma | 1. Informes de verificación de actividades de las Direcciones de Organización Electoral, y de Educación Cívica y Participación Ciudadana, ubicados en la DEAE, 2020. | 1. Las direcciones ejecutan los programas autorizados | | |
| | 2. Comisiones Distritales Electorales y los Comités Municipales Electorales capacitados y funcionando de conformidad con las disposiciones legales y reglamentarias aplicables a su funcionamiento | Porcentaje de organismos desconcentrados capacitados. Porcentaje de ejecución de actividades de las Comisiones Distritales Electorales y Comités Municipales Electorales realizadas en tiempo y forma | 1. Informes de verificación de la capacitación otorgada a Comisiones Distritales Electorales y los Comités Municipales Electorales. 2. Informes de verificación de actividades realizadas por las Comisiones Distritales Electorales y los Comités Municipales Electorales, ubicados en la DEAE, 2020. | 1. Informes de verificación de la capacitación otorgada a Comisiones Distritales Electorales y los Comités Municipales Electorales. 2. Informes de verificación de actividades realizadas por las Comisiones Distritales Electorales y los Comités Municipales Electorales, ubicados en la DEAE, 2020. | 1. Las Comisiones Distritales Electorales y Comités Municipales Electorales se integran e instalan en el último trimestre del 2020. | |
| | 3. Evaluación de integrantes de Comisiones Distritales Electorales y Comités Municipales Electorales realizada y documentada | Indicador de evaluación por organismo electoral desconcentrado, con calificaciones respecto del desempeño de cada órgano | Indicador de evaluación por organismo electoral desconcentrado, con calificaciones respecto del desempeño de cada órgano | 1. Formatos e informes de evaluación, ubicados en la DEAE, 2020. | 1. Las Comisiones Distritales Electorales y Comités Municipales Electorales se integran e instalan en el último trimestre del 2020. | |
| ACTIVIDADES | 1.1 Supervisión de las actividades de las Direcciones de Organización Electoral, y de Educación Cívica y Participación Ciudadana. | Número de formatos de seguimiento debidamente elaborados y presentados. | 1. Formatos de seguimiento, ubicado en la DEAE, 2020. | 1. Se tiene certeza de los procedimientos y condiciones para realizar las actividades de las Direcciones de Organización Electoral, y de Educación Cívica y Participación Ciudadana. | ACCION ELECTORAL | |
| | 1.2 Presentación de informes de seguimiento a las Comisiones Ejecutiva. | Número de informes de seguimiento elaborados. | 1. Informes de seguimiento, ubicados en la DEAE, 2020. | 1. Se tiene certeza de los procedimientos y condiciones para realizar las actividades de las Direcciones de Organización Electoral, y de Educación Cívica y Participación Ciudadana. | | |
| | 2.1 Supervisión del cumplimiento de la estrategia integral de Capacitación Electoral a Organismos Desconcentrados | Porcentaje de actividades de capacitación llevadas a cabo | 1. Informes de seguimiento, ubicados en la DEAE, 2020. | 1. Formatos de seguimiento, ubicado en la DEAE, 2020. | | 1. Los órganos ejecutivos y técnicos correspondientes del CEEPAC desarrollan y proporcionan su programas de capacitación. |
| ACTIVIDADES | 2.2 Presentación de informes de seguimiento a las Comisiones Ejecutiva. | Porcentaje de informes de seguimiento elaborados. | 1. Informes de seguimiento, ubicados en la DEAE, 2020. | 1. Los órganos ejecutivos y técnicos correspondientes del CEEPAC implementan su programas de capacitación. | | |
| | 3.1 Elaboración del procedimiento de evaluación y seguimiento a las actividades de CDE y CME. | Porcentaje de formatos de evaluación y seguimiento elaborados. | 1. Formatos de evaluación y seguimiento, ubicado en la DEAE, 2020. | 1. Se tiene certeza de los procedimientos que estarán a cargo de las CDE y CME, y su método de evaluación. | | |

PROGRAMA INICIO PROCESO ELECTORAL 2020-2021
MATRIZ DE INDICADORES DE RESULTADOS

| PROGRAMA INICIO DE PROCESO ELECTORAL | RESUMEN PLANIFICATIVO | INDICADORES | MEDIO DE VERIFICACION | SUPUESTOS | AREAS RESPONSABLES |
|--------------------------------------|--|--|--|--|---------------------------------|
| COMPONENTES | <p>1. Cultura cívica y participación de la ciudadanía fortalecidas</p> <p>2. Estrategia Integral de Capacitación Electoral a Organizaciones Desconcentradas y Operativa y Didáctica para el seguimiento a la Integración de Mesas Directivas de Castilla y Capacitación a Funcionarios de Mesas Directivas de Castilla Proceso Electoral Concurrente 2020 – 2021, eficaz.</p> <p>3. Documentos y materiales de capacitación electoral diseñados</p> | <p>Índices de participación ciudadana en el estado para la Integración de Comités Distritales Electorales y Comités Municipales Electorales</p> <p>Acuerdo de aprobación de la estrategia de Capacitación Electoral a Organizaciones Desconcentradas, ubicados en DEDYPC, 2020.</p> <p>Número de productos diseñados.</p> <p>Número de actividades realizadas.</p> | <p>1. Informe de actividades de fortalecimiento de la educación cívica realizadas</p> <p>2. Informe de actividades de fortalecimiento de participación ciudadana realizadas</p> <p>1. Acuerdo de aprobación de la estrategia de Capacitación Electoral a Organizaciones Desconcentradas, ubicados en DEDYPC, 2020.</p> <p>1. Oficio remitido al INE para la validación de los proyectos, ubicados en DEDYPC, 2020.</p> <p>1. Reportes, evidencia fotográfica, calendarización, evidencia documental de la planificación y de la ejecución de las actividades respectivas, ubicados en DEDYPC, 2020.</p> | <p>1. Existe disponibilidad presupuestal y personal necesario para llevar a cabo las actividades</p> <p>2. La ciudadanía responde a la convocatoria del Organismo Electoral para participar en las actividades</p> <p>3. Los responsables de convivencia social son inventariados y permiten el desarrollo de actividades presenciales</p> <p>4. Se cuenta con sistemas informáticos robustos, para implementación de actividades a distancia, mediante medios electrónicos de comunicación</p> <p>1. Las áreas del Consejo colaboran y participan en la elaboración del proyecto de estrategia de capacitación dirigida a las Comisiones Distritales Electorales y los Comités Municipales Electorales.</p> <p>1. El Instituto Nacional Electoral emite los criterios para la elaboración del material electoral de capacitación electoral.</p> | CAPACITACION Y EDUCACION CIVICA |
| ACTIVIDADES | <p>1.1 Programación y realización de actividades para el fortalecimiento de la cultura cívica y promoción de la participación ciudadana.</p> <p>1.2 Elaboración de los materiales para el fortalecimiento de la educación cívica y la participación ciudadana</p> <p>2.1 Establecimiento de la metodología para la impartición de los contenidos</p> <p>2.2 Reaprobación de los programas y cursos de capacitación electoral para los consejeros y funcionarios electorales de las CDE y las CME.</p> <p>2.3 Programación de las actividades a desarrollar con los integrantes de los Organismos desconcentrados</p> <p>3. Elaboración de los materiales de capacitación electoral, en gestión local, conforme a los Criterios para la elaboración de materiales didácticos y de apoyo en cumplimiento a la Estrategia de capacitación emitida por el INE.</p> | <p>Número de materiales para el fortalecimiento de la educación cívica y la participación ciudadana elaborados</p> <p>Número de actividades realizadas para el establecimiento de la metodología para la impartición de cursos</p> <p>Número de reuniones de trabajo llevadas a cabo con los titulares de las áreas del CEEPAC que presentan programas de capacitación.</p> <p>Número de reuniones de trabajo llevadas a cabo con los titulares de las áreas del CEEPAC para la programación de actividades a desarrollar.</p> <p>Número de proyectos de material de capacitación electoral elaborados</p> | <p>1. Materiales para el fortalecimiento de la educación cívica y la participación ciudadana elaborados</p> <p>1. Oficio, minutas, listas de asistencia, de las reuniones de trabajo operativas con los titulares de las áreas del CEEPAC; requerimientos de presentación de la información referente a los cursos de capacitación a cada área del CEEPAC, ubicados en DEDYPC, 2020.</p> <p>1. Oficio, minutas, listas de asistencia, de las reuniones de trabajo operativas con los titulares de las áreas del CEEPAC; para la programación de las actividades a desarrollar con los integrantes de los Organismos desconcentrados, ubicados en DEDYPC, 2020.</p> <p>1. Oficio de remitir al Instituto Nacional Electoral de los proyectos de material de capacitación electoral diseñados, ubicados en DEDYPC, 2020.</p> | <p>1. Las restricciones de convivencia social son inventariadas y permiten el desarrollo de actividades presenciales</p> <p>2. Se cuenta con sistemas informáticos robustos, para implementación de actividades a distancia, mediante medios electrónicos de comunicación</p> <p>1. Elaboración y distribución por parte del INE de los lineamientos sugeridos para la promoción de voto en el extranjero.</p> <p>1. Las diferentes áreas que componen el CEEPAC son susceptibles de la implementación de una estrategia de capacitación electoral, dirigida a los Organismos desconcentrados electorales, mediante la homologación de contenidos, metodología establecida en la estrategia de capacitación y a partir de la estructura de módulos</p> <p>1. Las áreas del Consejo colaboran y participan en la elaboración del proyecto de estrategia de capacitación dirigida a las Comisiones Distritales Electorales y los Comités Municipales Electorales.</p> <p>1. Organismos desconcentrados electorales integrantes e instalados en el último trimestre del año</p> | CAPACITACION Y EDUCACION CIVICA |

**PROGRAMA INICIO PROCESO ELECTORAL 2020-2021
MATRIZ DE INDICADORES DE RESULTADOS**

| PROGRAMA INICIO DE PROCESO ELECTORAL | RESUMEN NARRATIVO | INDICADORES | MECÁNICA DE VERIFICACIÓN | SUPUESTOS | AREAS RESPONSABLES |
|--------------------------------------|--|---|---|--|------------------------|
| COMPONENTES | 1. Organismos desconcentrados debidamente instalados, instalados y funcionando. | 1. Porcentaje de organismos desconcentrados integrados 2. Porcentaje de organismos desconcentrados instalados en tiempo y forma 3. Porcentaje de organismos desconcentrados funcionamiento de conformidad con los procedimientos previstos por la legislación | 1. Certificación de cada una de las etapas de la convocatoria y acuerdos de designación de integrantes de organismos desconcentrados; 2. Actas de instalación de organismos desconcentrados, y 3. Actas de sesiones de organismos desconcentrados ubicados en DOE, 2020. 4. Informes de funcionamiento de organismos desconcentrados | 1. Las CDE y CME se integran e instalan en el último trimestre del 2020. | ORGANIZACIÓN ELECTORAL |
| | 2. Proyectos de documentación y materiales electorales elaborados. | Porcentaje de proyectos de documentación y materiales electorales aprobados. | 1. Acuerdos de aprobación de los proyectos de documentación y materiales electorales, ubicados en la DOE, 2020. | 1. El INE valida los proyectos de documentación y materiales electorales. | |
| | 3. Observaciones electorales para la observación del proceso electoral local debidamente registrados | Porcentaje de informes de registro de observadores electorales presentados. | 1. Informes de registro de observadores electorales, ubicados en la DOE, 2020. | 1. Se aprueba y difunde la convocatoria para observadores electorales. | |
| | 1.1 Implementación de las etapas de la Convocatoria pública para integrar CDE y CME. | Porcentaje de organismos desconcentrados integrados. | 1. Certificación de cada una de las etapas de la convocatoria y acuerdos de designación de integrantes de organismos desconcentrados, ubicados en DOE, 2020. | 1. Existe disponibilidad presupuestal y personal para llevar a cabo las actividades necesarias para la difusión de la convocatoria pública. 2. Existe la suficiente participación ciudadana en cada uno de los 68 municipios del estado. | |
| | 1.2 Instalación de los 73 organismos desconcentrados. | Porcentaje de organismos desconcentrados instalados. | 1. Actas de instalación de organismos desconcentrados, ubicados en DOE, 2020 | 1. Existe la suficiente participación ciudadana en cada uno de los 68 municipios del estado. | |
| | 1.3 Seguimiento de las actividades de los 73 organismos desconcentrados. | Porcentaje de actas de sesiones e informes recibidos. | 1. Actas de sesiones e informes de organismos desconcentrados, ubicadas en DOE, 2020 | 1. Las CDE y CME se integran e instalan en el último trimestre del 2020. | |
| | 2.1 Elaboración de los proyectos de documentación y material electoral. | Porcentaje de proyectos de documentación y materiales electorales elaborados. | 1. Proyectos de documentación y materiales electorales, ubicados en la DOE, 2020. | 1. El INE actualiza las bases para el diseño de la documentación y materiales electorales. | |
| | 3.1 Difusión de la convocatoria para observadores electorales. | Porcentaje de difusión de la convocatoria de observadores electorales, en los diversos medios de comunicación | 1. Oficinas para gestionar la difusión de la convocatoria dentro de la estrategia de comunicación del Consejo 2. Oficinas a organismos desconcentrados para la difusión de la convocatoria de observadores electorales, ubicados en la DOE, 2020 | 1. Se aprueba y difunde la convocatoria para observadores electorales. | |
| | 3.2 Remisión de solicitudes de acreditación de observadores electorales al INE. | Porcentaje de oficinas al INE para remitir las solicitudes de acreditación de observadores electorales registrados ante el CDEPAC. | 1. Oficinas al INE para remitir las solicitudes de acreditación de observadores electorales registrados ante el CDEPAC, ubicados en la DOE, 2020 | 1. Se presentan registros de observadores electorales ante el CDEPAC, y ante Comisiones Distritales Electorales y Comités Municipales Electorales. 2. Las Comisiones Distritales Electorales y Comités Municipales Electorales se encuentran instaladas y funcionando en el último trimestre del año. 3. Los organismos desconcentrados remiten, en tiempo y forma, las solicitudes de registro de observadores electorales presentadas en sus oficinas. | |

000620

PROGRAMA INICIO PROCESO ELECTORAL 2020-2021
MATRIZ DE INDICADORES DE RESULTADOS

| PROGRAMA INICIO DE PROCESO ELECTORAL | RESUMEN NARRATIVO | INDICADORES | MÉTODOS DE VERIFICACIÓN | SUBJETOS | ÁREAS RESPONSABLES | |
|--------------------------------------|---|---|---|---|--|------------------------|
| COMPONENTES* | 3.3 Elaboración de informes respecto de solicitudes de acreditación de observadores electorales recibidas en el CEEPAC. | Porcentaje de informes de registro de observadores electorales presentados. | 1. Informes de registro de observadores electorales, ubicados en la DOE, 2020. | 1. Los organismos desconcentrados remiten, en tiempo y forma, las solicitudes de registro de observadores electorales presentadas en sus oficinas. | | |
| | 1. Promoción de la función constitucional del Consejo y de la participación de la ciudadanía en los procesos electorales, a través de la estrategia de comunicación dirigida a la sociedad | 1. # actividades de promoción de la función constitucional del CEEPAC por la ciudadanía del estado. 2. Índices de participación de la ciudadanía en el procedimiento de integración de Comisiones Distritales Electorales y Comités Municipales Electorales. | 1. Documento que contiene la Estrategia de comunicación elaborada. 2. Documento que contiene el informe de acciones de difusión realizadas. | La ciudadanía tiene acceso a los medios de difusión de la estrategia de comunicación del CEEPAC | | |
| | 2. Propaganda electoral monitoreada, con perspectiva de género | 1. Índices de medición de difusión de candidaturas por partido; y por género | 1. Reportes del monitoreo realizado, con perspectiva de género | Existió difusión de contenido noticioso en radio y tv así como en medios impresos, de las actividades y campañas de los actores políticos durante el desarrollo del proceso electoral | | |
| | 3. Difusión oportuna y estrategias de contenidos institucionales en los tiempos en radio y televisión otorgados al Consejo | 1. Índice de difusión de contenidos institucionales del CEEPAC en radio y televisión, por región, temporalidad y contenidos | 1. Oficio de solicitud de tiempos remitidos al Instituto Nacional Electoral | El INE asigna tiempos de estado en radio y tv al CEEPAC para difusión de sus promocionales En la estrategia de comunicación del Consejo, se establecieron los periodos, y regiones para la difusión | | |
| ACTIVIDADES | 4. Encuestas relativas al proceso electoral local, monitoreadas | 1. Índice de empresas encuestadoras que difunden encuestas en el proceso electoral local, con los datos de: contar con registro ante el CEEPAC; cumplen con requisitos establecidos en el Reglamento de Elecciones | 1. Informes que contienen el monitoreo de encuestas | Que existan encuestas publicadas en los diferentes medios de comunicación. | | |
| | c1.1 Elaboración de la estrategia de comunicación, a través de la recopilación de los programas y demás actividades que los órganos del Consejo implementarán durante el desarrollo del proceso electoral, que requieran difusión | 1. Número de reuniones y oficios de trabajo llevadas a cabo con los titulares de las áreas del Consejo que presenten actividades para difusión | 1. Oficio, minutos, listas de asistencia, de las reuniones de trabajo explicativas con los titulares de las áreas del Consejo 2. Requerimientos de presentación de la información referente a lo que se requiera difundir, por área, durante el desarrollo del proceso electoral | 1. Informes que contienen el monitoreo de encuestas | Las áreas del CEEPAC cuentan con información y/o programas que requieren difusión y remiten los requerimientos de difusión y exponen las regiones, grupos a quienes se dirigirá, y temporalidad respectiva | COMUNICACIÓN ELECTORAL |
| | c1.2 Programación de difusión de actividades, y determinación de estaciones de radio y canales de televisión para la difusión de contenidos por región; así como de medios impresos, redes sociales, espectáculos etcétera, para la difusión respectiva | 1. Número de reuniones de trabajo llevadas a cabo con los titulares de las áreas del Consejo que presenten actividades para difusión | 1. Oficio, minutos, listas de asistencia de las reuniones de trabajo con los titulares de las áreas del Consejo para la programación respectiva | 1. Oficio, minutos, listas de asistencia, de las reuniones de trabajo explicativas con los titulares de las áreas del Consejo | Las áreas del CEEPAC cuentan con información y/o programas que requieren difusión y remiten los requerimientos de difusión y exponen las regiones, grupos a quienes se dirigirá, y temporalidad respectiva | |
| | c1.3 Elaboración de spots de radio y televisión, campañas, promocionales y demás contenidos que se utilizarán para difusión | 1. Número de spots de radio y televisión, campañas, promocionales y demás contenidos difundidos | 1. Spots de radio y televisión, campañas, promocionales y demás contenidos que se utilizarán para difusión elaborados | 1. Spots de radio y televisión, campañas, promocionales y demás contenidos que se utilizarán para difusión elaborados | Las áreas del CEEPAC cuentan con información y/o programas que requieren difusión y la remiten para la elaboración de spots de radio y televisión, campañas, promocionales y demás | |
| | c2.1 Realización del monitoreo de radio, televisión, y medios escritos | 1. Número de informes entregados | 1. Bitácoras de monitoreo | 1. Bitácoras de monitoreo | Los medios de comunicación en el estado, difunden información relativa al proceso electoral | |
| | c3.1 Elaboración y remisión de solicitudes de tiempos en radio y televisión al Instituto Nacional Electoral de conformidad con la reglamentación respectiva | 1. Spots en radio y televisión difundidos en los tiempos oficiales | 1. Oficio de solicitud de tiempos remitidos al Instituto Nacional Electoral | 1. Oficio de solicitud de tiempos remitidos al Instituto Nacional Electoral | El INE asigna tiempos de estado en radio y tv al CEEPAC para difusión de sus promocionales | |
| | c.4 Monitoreo de encuestas relativas al proceso electoral local | 1. Número de informes entregados | 1. Bitácoras de monitoreo | 1. Bitácoras de monitoreo | Que existan encuestas publicadas en los diferentes medios de comunicación. | |
| | COMPONENTES* | 1. Funcionamiento correcto, durante el proceso electoral, del Consejo así como sus organismos desconcentrados, en virtud de una administración eficaz de sus recursos | F. Entrega de informe financiero | 1. Informes de atención de quejas en materia de participación ciudadana humana, por escrito, mediante y de servicios generales, ante el Consejo. 2. Informes de seguimiento respecto de trámites en materia administrativa ante las Comisiones Distritales Electorales y los Comités Municipales Electorales | 1. Las Comisiones Distritales Electorales y los Comités Municipales Electorales se instalan durante el último trimestre del año 2020. 2. El recurso financiero es entregado conforme a los plazos establecidos por la Secretaría de Finanzas. | |

**PROGRAMA INICIO PROCESO ELECTORAL 2020-2021
MATRIZ DE INDICADORES DE RESULTADOS**

| PROGRAMA INICIO DE PROCESO ELECTORAL | REGIMEN MARCATIVO | INDICADORES | MECANISMOS DE VERIFICACION | SUPUESTOS | AREAS RESPONSABLES |
|--------------------------------------|--|--|---|---|--|
| ACTIVIDADES | 1.1 Recursos financieros, materiales y humanos del Consejo, así como de los Organismos Desconcentrados, gestionados en su totalidad | 1. Porcentaje de atención a trámites de gestión financiera, de recursos humanos, de recursos materiales, y de servicios generales | 1. Registro de Requisiciones y Operaciones. Informes | 1. El recurso financiero es entregado conforme a los plazos señalados por la Secretaría de Finanzas. 2. Los recursos financieros se solicitan y especifican sus requerimientos. 3. Los proveedores cumplen con los requerimientos solicitados para cubrir a la brevedad posible. 4. Los proveedores cumplen en tiempo y forma con los plazos establecidos. | DIRECCION EJECUTIVA DE ADMINISTRACION Y FINANZAS |
| | 1.2 Coordinación de reuniones con los organismos desconcentrados de asesoría y seguimiento en comprobación del recurso público. | 1. Número de reuniones de trabajo celebradas con los presidentes, secretarios y personal administrativo de organismos desconcentrados | 1. Convocatorias, listas de asistencia y demás comprobantes de las reuniones de asesoría proporcionadas. | 1. Comisiones Distritales Electorales y Comités Municipales Electorales debidamente integrados e instalados en el último trimestre del ejercicio 2020 | |
| COMPONENTES | 1. Organismos desconcentrados funcionando correctamente en materia jurídica electoral | Porcentaje de funciones a cargo de Comisiones Distritales Electorales y Comités Municipales Electorales realizadas en tiempo y forma, respecto de las materias de capacitación | 1. Informe respecto de la impartición de módulos de capacitación a Comisiones Distritales Electorales y Comités Municipales Electorales | 1. Comisiones Distritales Electorales y Comités Municipales Electorales debidamente integrados e instalados en el último trimestre del ejercicio 2020 | DIRECCION EJECUTIVA DE ASUNTOS JURIDICOS |
| | 2. El Consejo y sus organismos desconcentrados, atienden de manera correcta sus obligaciones en materia de tramitación de medios de impugnación, garantizando el acceso a la justicia de los interesados | 1. Porcentaje de medios de impugnación, atendidos en tiempo y forma 2. Porcentaje de actos y resoluciones del CEEPAC y de sus organismos desconcentrados confirmados 3. Porcentaje de actos y resoluciones del CEEPAC y de sus organismos desconcentrados modificados 4. Porcentaje de actos y resoluciones del CEEPAC y sus organismos desconcentrados revocados | 1. Informes de recursos de revocación tramitados, en sus diversas etapas. 2. Informes de medios de impugnación promovidos contra las resoluciones de los recursos de revocación. 3. Informes de recursos de revisión tramitados. 4. Informes de recursos y juicios federales tramitados | 1. Comisiones Distritales Electorales y Comités Municipales Electorales debidamente integrados e instalados en el último trimestre del ejercicio 2020 2. Los actores políticos promueven medios de impugnación en contra de los actos y resoluciones del CEEPAC, de las Comisiones Distritales Electorales y de los Comités Municipales Electorales | |
| | 2.1. Impugnación de los medios de capacitación a CDE y CHE, sobre su funcionamiento y otorgamiento de asesoría jurídica en materia de registro de candidatos y de tramitación de medios de impugnación | Porcentaje de procedimientos sancionadores especiales tramitados en tiempo y forma 1. Número de módulos de capacitación impartidos 2. Número de asesorías jurídicas otorgadas | 1. Informe de procedimientos sancionadores especiales tramitados y las resoluciones recaídas en los mismos 1. Convocatorias, listas de asistencia y demás comprobantes de los cursos de capacitación proporcionados, así como de la asesoría jurídica brindada | 1. Los actores políticos, ciudadanos y demás involucrados en el proceso electoral, promueven quejas y denuncias ante el CEEPAC 1. Comisiones Distritales Electorales y Comités Municipales Electorales debidamente integrados e instalados en el último trimestre del ejercicio 2020 | |
| ACTIVIDADES | 2.1. Sustanciación de los recursos de revocación; y elaboración de proyectos de resolución, de conformidad con la legislación electoral | 1. Número de medios de impugnación tramitados | 1. Expediente de tramitación de los medios de impugnación presentados ante el CEEPAC | 1. Los actores políticos promueven medios de impugnación en contra de los actos y resoluciones del CEEPAC | DIRECCION EJECUTIVA DE ASUNTOS JURIDICOS |
| | 2.2. Sustanciación y elaboración de informes circunstanciados de los recursos, y juicios, acordes a la legislación electoral aplicable | 1. Número de medios de impugnación tramitados | 1. Expediente de tramitación de los medios de impugnación presentados ante el CEEPAC | 1. Los actores políticos promueven medios de impugnación en contra de los actos y resoluciones del CEEPAC | |
| | 2.3. Supervisión de trámite, seguimiento, y asesoría a organismos desconcentrados en la tramitación de medios de impugnación | 1. Número de actividades de supervisión y seguimiento 2. Número de asesorías brindadas | 1. Informes de supervisión y seguimiento respecto de la tramitación de medios de impugnación en Comisiones Distritales Electorales y Comités Municipales Electorales 2. Formatos de seguimiento respecto de asesoría brindada a Comisiones Distritales Electorales y Comités Municipales Electorales en tramitación de medios de impugnación | 1. Comisiones Distritales Electorales y Comités Municipales Electorales debidamente integrados e instalados en el último trimestre del ejercicio 2020 2. Los actores políticos promueven medios de impugnación en contra de los actos y resoluciones de las Comisiones Distritales Electorales y de los Comités Municipales Electorales | |
| ACTIVIDADES | 3.1. Sustanciación de las quejas y denuncias a través del sancionador especial de conformidad con las disposiciones legales aplicables. | 1. Porcentaje de procedimientos sancionadores especiales tramitados | 1. Expediente de tramitación de los procedimientos sancionadores especiales | 1. Los actores políticos, ciudadanos y demás involucrados en el proceso electoral, promueven quejas y denuncias ante el CEEPAC | DIRECCION EJECUTIVA DE ASUNTOS JURIDICOS |
| | 1. Los permisos políticos con registro e inscripción ante el Consejo, acceden a sus prerrogativas, de acuerdo con la normatividad aplicable | Porcentaje de permisos políticos con registro e inscripción ante el Consejo, acceden a sus prerrogativas, de acuerdo con la normatividad aplicable | 1. Expediente de tramitación de los procedimientos sancionadores especiales | 1. Los actores políticos, ciudadanos y demás involucrados en el proceso electoral, promueven quejas y denuncias ante el CEEPAC | |

**PROGRAMA INICIO PROCESO ELECTORAL 2020-2021
MATRIZ DE INDICADORES DE RESULTADOS**

| PROGRAMA INICIO DE PROCESO ELECTORAL | RESUMEN NARRATIVO | INDICADORES | MECIOS DE VERIFICACION | SUSPECTOS | AREAS RESPONSABLES |
|--------------------------------------|--|---|--|---|--------------------|
| COMPONENTES* | <p>2. El procedimiento de registro de candidaturas independientes es ajustado de conformidad con las disposiciones aplicables.</p> <p>3. Los nuevos partidos políticos nacionales obtienen su inscripción para participar en el proceso local de conformidad con el procedimiento previsto por las disposiciones legales aplicables.</p> <p>4. Los procedimientos de cambios de orgánica, estatutos de partidos políticos nacionales y cambio de dirigencias de partidos políticos estatales, así como de agrupaciones políticas estatales, se realizan de conformidad con la legislación aplicable.</p> | <p>Porcentaje de solicitudes para participar en el proceso de candidatura independiente recibidas y inscritas de conformidad con la normatividad establecida.</p> <p>Porcentaje de solicitudes de inscripción de los nuevos partidos presentadas ante el Consejo, atendidas en tiempo y forma.</p> <p>Porcentaje de actualización de datos de las dirigencias de partidos políticos y agrupaciones políticas estatales extractados ante el CEEPAAC.</p> | <p>1. Informes recibidos en materia de inscripción de nuevos partidos políticos nacionales elaborados por el CEEPAAC y aprobados por la Comisión Permanente de P y P.</p> <p>2. Expedientes integrados y consultados respecto al cambio de dirigencias estatales debidamente validados para su presentación al Pleist.</p> <p>3. Informes recibidos de la ministración de financiamiento público a partidos políticos.</p> <p>4. Notificaciones de acuerdos emitidos por el INE en materia de acceso a la programación de radio y televisión a partidos políticos locales.</p> <p>5. Proyectos de acuerdo de distribución de tiempos en radio y televisión a los partidos políticos con inscripción y registro ante el Consejo.</p> <p>6. Citas, notificaciones, e informes respecto al registro de representantes de partidos políticos ante el CEEPAAC, y sus órganos desconcentrados, así como el Libro de Registro respectivo.</p> | <p>1. Las y los ciudadanos solicitan su registro para participar como aspirantes a una candidatura independiente en el proceso electoral local.</p> <p>2. El INE otorga registro a nuevos partidos políticos nacionales, y estos solicitan su inscripción ante el CEEPAAC.</p> <p>3. Los partidos políticos nacionales, así como locales, y las agrupaciones políticas estatales, realizan procedimientos de cambios de orgánica.</p> | PRIORITARIAS |
| COMPONENTES* | <p>3.1 Desarrollo de actividades para la debida inscripción de partidos políticos nacionales para participar en el proceso electoral local.</p> <p>4.1 Ejecución de actividades para la actualización de los cambios de dirigencias de partidos políticos y agrupaciones políticas estatales.</p> | <p>1. Número de aspirantes a candidaturas independientes registrados.</p> <p>2. Número de solicitudes respecto de solicitudes de inscripción para participar en el proceso electoral local.</p> <p>3. Número de actamientos o papeletas respecto de las solicitudes de inscripción de nuevos dirigencias en el Libro de registro respectivo.</p> | <p>1. Proyecto de procedimiento de registro de candidaturas independientes elaborado.</p> <p>2. Proyectos de convocatorias para el registro de aspirantes.</p> <p>3. Proyectos de actamientos de registro de aspirantes.</p> <p>4. Contribuyentes de recepción y verificación de apoyos ciudadanos.</p> <p>5. Expedientes de solicitudes de inscripción de partidos políticos nacionales.</p> <p>6. Expedientes de solicitudes de inscripción de nuevos dirigencias presentados por partidos políticos nacionales con inscripción, partidos políticos locales, y agrupaciones políticas estatales (Revisión del procedimiento de cambio de dirigencia del partido político estatal o de la agrupación política estatal, conformadas con sus estatutos, revisión de la documentación respectiva, requerimientos, dictamen de cambio).</p> | <p>1. Las y los ciudadanos solicitan su registro para participar como aspirantes a una candidatura independiente en el proceso electoral local.</p> <p>2. El INE otorga registro a nuevos partidos políticos nacionales, y estos solicitan su inscripción ante el CEEPAAC.</p> <p>3. Los partidos políticos nacionales, así como locales, y las agrupaciones políticas estatales, realizan procedimientos de cambios de orgánica.</p> | PRIORITARIAS |
| COMPONENTES* | <p>1. El Consejo cuenta con una infraestructura institucional desarrollada en programas y tecnologías de la información, y es implementada.</p> <p>2. Los organismos desconcentrados cuentan con equipos de cómputo y centro de copiado, escaneo, e impresión debidamente programados, instalados y en funcionamiento.</p> | <p>Porcentaje respecto del funcionamiento correcto de los sistemas desarrollados y actualizados.</p> <p>Porcentaje de funcionamiento correcto de equipos de cómputo y centro de copiado, escaneo, e impresión en organismos desconcentrados.</p> | <p>1. Informe respecto de sistemas desarrollados o actualizados, y base de datos en funcionamiento.</p> <p>2. Informe de instalación y funcionamiento de equipos de cómputo en organismos desconcentrados.</p> | <p>1. Existe disponibilidad presupuestal y personal necesario para llevar a cabo las actividades.</p> <p>2. El CEEPAAC cuenta con los procesos documentados respecto de las procedimientos.</p> <p>3. Comisiones Distritales Electorales y los Comités Municipales Electorales debidamente integrados e instalados en el último trimestre del ejercicio 2020.</p> | PRIORITARIAS |

**PROGRAMA INICIO PROCESO ELECTORAL 2020-2021
MATRIZ DE INDICADORES DE RESULTADOS**

| PROGRAMA INICIO DE PROCESO ELECTORAL | RESUMEN NARRATIVO | INDICADORES | MEDIOS DE VERIFICACIÓN | SUPUESTOS | AREAS RESPONSABLES |
|--------------------------------------|---|---|---|--|--------------------|
| ACTIVIDADES | 1.1 Desarrollo o actualización de sistemas informáticos para el proceso electoral 2021. | 1. Número de sistemas desarmados y en funcionamiento | 1. Informes de actividades relativas al desarrollo o actualización del PREP 2. Informes de actividades relativas al desarrollo o actualización del Sistema de Registro de Candidatos para el proceso electoral 2021 3. Informes de actividades relativas al desarrollo o actualización del Sistema de Cómputos para el proceso electoral 2021 | 1. Existe disponibilidad presupuestal y personal necesario para llevar a cabo las actividades. 2. El CEEPAC cuenta con los procesos documentados respecto de los procedimientos. | SISTEMAS |
| | 2.1 Programación e instalación de equipos de cómputo y centro de copiado, escaneo e impresión en las oficinas descentralizadas, y otorgamiento de apoyo técnico para su funcionamiento. | 1. Número de equipos en funcionamiento en los domicilios de los organismos desconcentrados | 1. Bitácoras e informes de instalación de equipos, y reportes de apoyo técnico | 1. Comisiones Distritales Electorales y los Comités Municipales Electorales debidamente integrados e instalados en el último trimestre del ejercicio 2020 | |
| COMPONENTES* | 1. El personal eventual contratado para ejercer funciones extraordinarias y temporales en los órganos centrales y desconcentrados del Organismo es competente | Porcentaje de personal contratado que cumple con el perfil del puesto para el cual fue requerido | 1. Informe respecto del personal para oficinas centrales y para organismos desconcentrados contratado | 1. Existe disponibilidad presupuestal para la contratación del personal 2. Las personas atienden la convocatoria para participar en el procedimiento de reclutamiento del personal | RECURSOS HUMANOS |
| | 2. El personal de oficinas centrales del Consejo, así como de los organismos desconcentrados, recibe el pago de su nómina en tiempo y forma | Porcentaje de pagos de nómina y demás prestaciones al personal del Consejo, efectuado en tiempo y forma | 1. Informe respecto de los pagos de nómina y demás prestaciones efectuados al personal del Consejo | 1. El Consejo contrata personal para oficinas centrales así como para organismos desconcentrados 2. La Secretaría de Finanzas proporciona los recursos financieros para el desarrollo del proceso electoral en tiempo y forma | |
| ACTIVIDADES | 1.1 Aplicación de procedimientos de Reclutamiento y Selección efectivos. | 1. Número de personal contratado | 1. Comprobantes de la aplicación del procedimiento de contratación del personal eventual | 1. Existe disponibilidad presupuestal para la contratación del personal 2. Las personas atienden la convocatoria para participar en el procedimiento de reclutamiento del personal | RECURSOS HUMANOS |
| | 1.2 Inducción y capacitación del personal eventual | 1. Número de informes de inducción y capacitación. | 1. Listas de asistencia, convocatorias y demás comprobantes de los cursos de capacitación e inducción proporcionados por las áreas correspondientes del CEEPAC | 1. Existe disponibilidad presupuestal para la contratación del personal 2. Las personas atienden la convocatoria para participar en el procedimiento de reclutamiento del personal | |
| COMPONENTES* | 2.1 Pago de nóminas y demás prestaciones al personal del Consejo, en oficinas centrales así como en organismos desconcentrados | 1. Número de pagos efectuados al personal del Consejo | 1. Recibos del pago de nómina y demás prestaciones al personal del Consejo | 1. La Secretaría de Finanzas proporciona los recursos financieros para el desarrollo del proceso electoral en tiempo y forma | RECURSOS HUMANOS |
| | 1. Las oficinas centrales y organismos desconcentrados del Consejo funcionan adecuadamente durante el proceso electoral, en virtud de la correcta gestión de recursos materiales | 1. Porcentaje de organismos desconcentrados funcionando con el 100% de los insumos y servicios que requieren para ello 2. Porcentaje de órganos ejecutivos y técnicos del Consejo funcionando con el 100% de los insumos y servicios que requieren para ello | 1. Informes de gestión de recursos materiales efectuados para el correcto funcionamiento de oficinas centrales y órganos desconcentrados del Consejo | 1. Existe disponibilidad presupuestal para las adquisiciones, arrendamientos y servicios a adquirir o contratar 2. Los organismos desconcentrados se instalan en el último trimestre del ejercicio 2020 | |
| ACTIVIDADES | 1.1 Elaboración de contratos de arrendamientos de inmuebles para organismos desconcentrados | 1. Número de inmuebles arrendados como domicilios de organismos desconcentrados | 1. Expedientes de propuestas de arrendamientos, actas de las reuniones de comité de arrendamientos, acuerdos | 1. Existe disponibilidad presupuestal para los arrendamientos a contratar 2. Los organismos desconcentrados se instalan en el último trimestre del ejercicio 2020 | REC MATERIALES |
| | 1.2 Equipamiento de equipo de oficina, e insumos a los organismos desconcentrados | 1. Número de oficinas debidamente equipadas | 1. Memorandos, bitácoras de entrega de materiales y muebles, resguardos de activos, informes de recepción por parte de los organismos desconcentrados, informe de recepción del personal de bodega. | 1. Existe disponibilidad presupuestal para las adquisiciones a realizar y para el entrega de los mismos 2. Los organismos desconcentrados se instalan en el último trimestre del ejercicio 2020 | |
| | 1.3 Mantenimiento del parque vehicular para atender las necesidades de traslado de personas y materiales durante el Proceso Electoral y reducir riesgos | 1. Número de unidades vehiculares con servicio de mantenimiento | 1. Bitácoras de mantenimiento | 1. Existe disponibilidad presupuestal para llevar a cabo la actividad | |

000624

**PROGRAMA INICIO PROCESO ELECTORAL 2020-2021
MATRIZ DE INDICADORES DE RESULTADOS**

| PROGRAMA INICIO DE PROCESO ELECTORAL | RESUMEN NARRATIVO | INDICADORES | MEDIOS DE VERIFICACIÓN | SUJETOS | AREAS RESPONSABLES |
|--------------------------------------|--|---|--|--|-------------------------------|
| COMPONENTES | 1.4 Adquisición y distribución de los recursos e insumos necesarios para el funcionamiento de órganos centrales y organismos desconcentrados | 1. Número de ordenes de compra elaboradas | 1. Programa anual de adquisiciones 2. Relación de ordenes de compra y facturas correspondientes | 1. Existe disponibilidad presupuestal para llevar a cabo las adquisiciones de recursos e insumos | |
| | 1. Informes Financieros y presupuestales de CME y CDE elaborados y consolidados en tiempo y forma | Porcentaje de informes de cme y cde consolidados en los informes financieros | Informe de Situación Financiera y estado de actividades mensuales | Que los organismos desconcentrados queden instalados en el ultimo trimestre del año, y remitan la información oportunamente | |
| ACTIVIDADES | 2. Programas presupuestales de inicio de proceso electoral debidamente evaluados | Porcentaje de evaluación | Informe ejecutivo de la evaluación del desempeño trimestral, Informe de la Contraloría Interna | Que los programas presupuestales estén aprobados. | FINANZAS |
| | 1.1 Elaboración y presentación de informes financieros y presupuestales de organismos desconcentrados y su consolidación mensual a los informes del órgano central | Número de informes presupuestales y financieros | Memorandos, informe registral de gastos, informes financieros y presupuestales mensuales. | Que los organismos desconcentrados presenten oportunamente la información. | |
| COMPONENTES* | 1.2 Presentación de informes de evaluación del desempeño de actividades de inicio de proceso electoral | Número de informes de evaluación | Informe de Evaluación del desempeño, minuta de trabajo del grupo de planeación | Que haya planeación y ejecución de los programas de las diversas áreas, y presenten la evidencia de cumplimiento | UNIDAD DE INFORMACION PUBLICA |
| | El CEEPAC cumple con sus obligaciones de transparencia, acceso a la información pública y protección de datos personales atendidas durante el proceso electoral, garantizando el derecho de acceso a la información de la ciudadanía | 1. Porcentaje de solicitudes de acceso a la información y protección de datos personales atendidas en tiempo y forma | 1. Informes de atención de solicitudes de acceso a la información y protección de datos personales, presentadas ante el Consejo o ante organismos desconcentrados | 1. La ciudadanía solicita información pública al Consejo y a sus órganos desconcentrados 2. La ciudadanía presenta solicitudes en materia de protección de datos personales | |
| ACTIVIDADES | 1.1 Reuniones de asesoría y seguimiento con áreas del CEEPAC y organismos desconcentrados para el establecimiento de procedimientos para cumplir oportunamente con O.T. durante Proceso Electoral 2020-2021 | 1. Número de reuniones de trabajo llevadas a cabo con los titulares de las áreas del Consejo | 1. Oficios, minutas, listas de asistencia, de las reuniones de trabajo con los titulares de las áreas del Consejo, y de los organismos desconcentrados | 1. Comisiones Distritales Electorales y Comités Municipales Electorales debidamente integrados e instalados en el último trimestre del ejercicio 2020 | UNIDAD DE INFORMACION PUBLICA |
| | 1.2 Elaboración de Programa de Difusión de información de obligaciones de transparencia en medios electrónicos durante Proceso Electoral 2020-2021 en municipios con escaso o nulo acceso a Internet | 1. Número de municipios con escaso o nulo acceso a Internet en los que se emplearon medios alternativos para difundir obligaciones de transparencia respecto del total de municipios con escaso o nulo acceso a Internet. | 1. Medios alternativos en que se difunden obligaciones de transparencia en municipios con escaso o nulo acceso a Internet 2. Programa de Difusión 3. Expediente que genere la UIP, y demás contenidos que se utilizarán para difusión elaborados | 1. Existen municipios en el estado con escaso o nulo acceso a Internet | |

000625

| Id | Classe | Nome | Descrizione | Contenuti | Modalità | Prerequisiti | CFU | Tipologia | Periodo | Docente | Obiettivi |
|------|--------|-------------|-------------|---------------------------------------|-------------------|---------------------|-----|-----------|-------------|---------------|---|
| 1001 | 011001 | Matematica | Matematica | Algebra, Geometria, Analisi | Lezioni, Esercizi | Matematica di base | 6 | Teorica | 1° Semestre | Prof. Rossi | Conoscere i concetti fondamentali dell'algebra, della geometria e dell'analisi. |
| 1002 | 011002 | Fisica | Fisica | Mechanics, Electromagnetism | Lezioni, Esercizi | Fisica di base | 6 | Teorica | 1° Semestre | Prof. Bianchi | Comprendere i principi della meccanica e dell'elettromagnetismo. |
| 1003 | 011003 | Chimica | Chimica | Chemical reactions, Stoichiometry | Lezioni, Esercizi | Chimica di base | 6 | Teorica | 1° Semestre | Prof. Verdi | Conoscere le reazioni chimiche e i calcoli stechiometrici. |
| 1004 | 011004 | Biologia | Biologia | Cellular biology, Genetics | Lezioni, Esercizi | Biologia di base | 6 | Teorica | 1° Semestre | Prof. Neri | Conoscere la struttura e la funzione delle cellule e i principi della genetica. |
| 1005 | 011005 | Storia | Storia | History of Italy, World History | Lezioni, Esercizi | Storia di base | 6 | Teorica | 2° Semestre | Prof. Rossi | Conoscere la storia dell'Italia e del mondo. |
| 1006 | 011006 | Lettere | Lettere | Italian Literature, Foreign Languages | Lezioni, Esercizi | Lettere di base | 6 | Teorica | 2° Semestre | Prof. Bianchi | Conoscere la letteratura italiana e straniera. |
| 1007 | 011007 | Informatica | Informatica | Computer science, Algorithms | Lezioni, Esercizi | Informatica di base | 6 | Teorica | 2° Semestre | Prof. Verdi | Conoscere i concetti di base dell'informatica. |
| 1008 | 011008 | Matematica | Matematica | Advanced Algebra, Calculus | Lezioni, Esercizi | Matematica di base | 6 | Teorica | 1° Semestre | Prof. Rossi | Conoscere i concetti avanzati di algebra e calcolo. |
| 1009 | 011009 | Fisica | Fisica | Advanced Mechanics, Optics | Lezioni, Esercizi | Fisica di base | 6 | Teorica | 1° Semestre | Prof. Bianchi | Conoscere i concetti avanzati di meccanica e ottica. |
| 1010 | 011010 | Chimica | Chimica | Advanced Chemistry, Organic Chemistry | Lezioni, Esercizi | Chimica di base | 6 | Teorica | 1° Semestre | Prof. Verdi | Conoscere i concetti avanzati di chimica e chimica organica. |
| 1011 | 011011 | Biologia | Biologia | Advanced Biology, Molecular Biology | Lezioni, Esercizi | Biologia di base | 6 | Teorica | 1° Semestre | Prof. Neri | Conoscere i concetti avanzati di biologia e biologia molecolare. |
| 1012 | 011012 | Storia | Storia | Advanced History, Cultural Studies | Lezioni, Esercizi | Storia di base | 6 | Teorica | 2° Semestre | Prof. Rossi | Conoscere i concetti avanzati di storia e studi culturali. |
| 1013 | 011013 | Lettere | Lettere | Advanced Literature, Critical Theory | Lezioni, Esercizi | Lettere di base | 6 | Teorica | 2° Semestre | Prof. Bianchi | Conoscere i concetti avanzati di letteratura e teoria critica. |
| 1014 | 011014 | Informatica | Informatica | Advanced Informatics, Data Science | Lezioni, Esercizi | Informatica di base | 6 | Teorica | 2° Semestre | Prof. Verdi | Conoscere i concetti avanzati di informatica e data science. |

| No. | Fecha | Descripción | Valor | Cuenta | Estado | Observaciones | Fecha | Valor | Cuenta | Estado | Observaciones |
|-----|------------|-----------------------|-------|--------|--------|---------------|-------|-------|--------|--------|---------------|
| 1 | 2020/01/01 | Saldo inicial | 1000 | 1111 | Activo | | | | | | |
| 2 | 2020/01/15 | Compra de mercaderías | 500 | 1111 | Activo | | | | | | |
| 3 | 2020/01/20 | Venta de mercaderías | 300 | 1111 | Activo | | | | | | |
| 4 | 2020/02/01 | Compra de mercancías | 400 | 1111 | Activo | | | | | | |
| 5 | 2020/02/15 | Venta de mercancías | 200 | 1111 | Activo | | | | | | |
| 6 | 2020/02/28 | Compra de mercancías | 300 | 1111 | Activo | | | | | | |
| 7 | 2020/03/01 | Venta de mercancías | 200 | 1111 | Activo | | | | | | |
| 8 | 2020/03/15 | Compra de mercancías | 400 | 1111 | Activo | | | | | | |
| 9 | 2020/03/31 | Venta de mercancías | 300 | 1111 | Activo | | | | | | |
| 10 | 2020/04/01 | Compra de mercancías | 500 | 1111 | Activo | | | | | | |
| 11 | 2020/04/15 | Venta de mercancías | 400 | 1111 | Activo | | | | | | |
| 12 | 2020/04/30 | Compra de mercancías | 300 | 1111 | Activo | | | | | | |
| 13 | 2020/05/01 | Venta de mercancías | 200 | 1111 | Activo | | | | | | |
| 14 | 2020/05/15 | Compra de mercancías | 400 | 1111 | Activo | | | | | | |
| 15 | 2020/05/31 | Venta de mercancías | 300 | 1111 | Activo | | | | | | |
| 16 | 2020/06/01 | Compra de mercancías | 500 | 1111 | Activo | | | | | | |
| 17 | 2020/06/15 | Venta de mercancías | 400 | 1111 | Activo | | | | | | |
| 18 | 2020/06/30 | Compra de mercancías | 300 | 1111 | Activo | | | | | | |
| 19 | 2020/07/01 | Venta de mercancías | 200 | 1111 | Activo | | | | | | |
| 20 | 2020/07/15 | Compra de mercancías | 400 | 1111 | Activo | | | | | | |
| 21 | 2020/07/31 | Venta de mercancías | 300 | 1111 | Activo | | | | | | |
| 22 | 2020/08/01 | Compra de mercancías | 500 | 1111 | Activo | | | | | | |
| 23 | 2020/08/15 | Venta de mercancías | 400 | 1111 | Activo | | | | | | |
| 24 | 2020/08/31 | Compra de mercancías | 300 | 1111 | Activo | | | | | | |
| 25 | 2020/09/01 | Venta de mercancías | 200 | 1111 | Activo | | | | | | |
| 26 | 2020/09/15 | Compra de mercancías | 400 | 1111 | Activo | | | | | | |
| 27 | 2020/09/30 | Venta de mercancías | 300 | 1111 | Activo | | | | | | |
| 28 | 2020/10/01 | Compra de mercancías | 500 | 1111 | Activo | | | | | | |
| 29 | 2020/10/15 | Venta de mercancías | 400 | 1111 | Activo | | | | | | |
| 30 | 2020/10/31 | Compra de mercancías | 300 | 1111 | Activo | | | | | | |
| 31 | 2020/11/01 | Venta de mercancías | 200 | 1111 | Activo | | | | | | |
| 32 | 2020/11/15 | Compra de mercancías | 400 | 1111 | Activo | | | | | | |
| 33 | 2020/11/30 | Venta de mercancías | 300 | 1111 | Activo | | | | | | |
| 34 | 2020/12/01 | Compra de mercancías | 500 | 1111 | Activo | | | | | | |
| 35 | 2020/12/15 | Venta de mercancías | 400 | 1111 | Activo | | | | | | |
| 36 | 2020/12/31 | Saldo final | 1000 | 1111 | Activo | | | | | | |

| 1234 | 5678 | 9012 | 3456 | 7890 | 1234 | 5678 | 9012 | 3456 | 7890 | 1234 | 5678 | 9012 | 3456 | 7890 | 1234 | 5678 | 9012 | 3456 | 7890 | 1234 | 5678 | 9012 | 3456 | 7890 |
|------|------|------|------|------|------|------|------|------|------|------|------|------|------|------|------|------|------|------|------|------|------|------|------|------|
| 101 | 102 | 103 | 104 | 105 | 106 | 107 | 108 | 109 | 110 | 111 | 112 | 113 | 114 | 115 | 116 | 117 | 118 | 119 | 120 | 121 | 122 | 123 | 124 | 125 |
| 126 | 127 | 128 | 129 | 130 | 131 | 132 | 133 | 134 | 135 | 136 | 137 | 138 | 139 | 140 | 141 | 142 | 143 | 144 | 145 | 146 | 147 | 148 | 149 | 150 |
| 151 | 152 | 153 | 154 | 155 | 156 | 157 | 158 | 159 | 160 | 161 | 162 | 163 | 164 | 165 | 166 | 167 | 168 | 169 | 170 | 171 | 172 | 173 | 174 | 175 |
| 176 | 177 | 178 | 179 | 180 | 181 | 182 | 183 | 184 | 185 | 186 | 187 | 188 | 189 | 190 | 191 | 192 | 193 | 194 | 195 | 196 | 197 | 198 | 199 | 200 |
| 201 | 202 | 203 | 204 | 205 | 206 | 207 | 208 | 209 | 210 | 211 | 212 | 213 | 214 | 215 | 216 | 217 | 218 | 219 | 220 | 221 | 222 | 223 | 224 | 225 |
| 226 | 227 | 228 | 229 | 230 | 231 | 232 | 233 | 234 | 235 | 236 | 237 | 238 | 239 | 240 | 241 | 242 | 243 | 244 | 245 | 246 | 247 | 248 | 249 | 250 |
| 251 | 252 | 253 | 254 | 255 | 256 | 257 | 258 | 259 | 260 | 261 | 262 | 263 | 264 | 265 | 266 | 267 | 268 | 269 | 270 | 271 | 272 | 273 | 274 | 275 |
| 276 | 277 | 278 | 279 | 280 | 281 | 282 | 283 | 284 | 285 | 286 | 287 | 288 | 289 | 290 | 291 | 292 | 293 | 294 | 295 | 296 | 297 | 298 | 299 | 300 |
| 301 | 302 | 303 | 304 | 305 | 306 | 307 | 308 | 309 | 310 | 311 | 312 | 313 | 314 | 315 | 316 | 317 | 318 | 319 | 320 | 321 | 322 | 323 | 324 | 325 |
| 326 | 327 | 328 | 329 | 330 | 331 | 332 | 333 | 334 | 335 | 336 | 337 | 338 | 339 | 340 | 341 | 342 | 343 | 344 | 345 | 346 | 347 | 348 | 349 | 350 |
| 351 | 352 | 353 | 354 | 355 | 356 | 357 | 358 | 359 | 360 | 361 | 362 | 363 | 364 | 365 | 366 | 367 | 368 | 369 | 370 | 371 | 372 | 373 | 374 | 375 |
| 376 | 377 | 378 | 379 | 380 | 381 | 382 | 383 | 384 | 385 | 386 | 387 | 388 | 389 | 390 | 391 | 392 | 393 | 394 | 395 | 396 | 397 | 398 | 399 | 400 |
| 401 | 402 | 403 | 404 | 405 | 406 | 407 | 408 | 409 | 410 | 411 | 412 | 413 | 414 | 415 | 416 | 417 | 418 | 419 | 420 | 421 | 422 | 423 | 424 | 425 |
| 426 | 427 | 428 | 429 | 430 | 431 | 432 | 433 | 434 | 435 | 436 | 437 | 438 | 439 | 440 | 441 | 442 | 443 | 444 | 445 | 446 | 447 | 448 | 449 | 450 |
| 451 | 452 | 453 | 454 | 455 | 456 | 457 | 458 | 459 | 460 | 461 | 462 | 463 | 464 | 465 | 466 | 467 | 468 | 469 | 470 | 471 | 472 | 473 | 474 | 475 |
| 476 | 477 | 478 | 479 | 480 | 481 | 482 | 483 | 484 | 485 | 486 | 487 | 488 | 489 | 490 | 491 | 492 | 493 | 494 | 495 | 496 | 497 | 498 | 499 | 500 |
| 501 | 502 | 503 | 504 | 505 | 506 | 507 | 508 | 509 | 510 | 511 | 512 | 513 | 514 | 515 | 516 | 517 | 518 | 519 | 520 | 521 | 522 | 523 | 524 | 525 |
| 526 | 527 | 528 | 529 | 530 | 531 | 532 | 533 | 534 | 535 | 536 | 537 | 538 | 539 | 540 | 541 | 542 | 543 | 544 | 545 | 546 | 547 | 548 | 549 | 550 |
| 551 | 552 | 553 | 554 | 555 | 556 | 557 | 558 | 559 | 560 | 561 | 562 | 563 | 564 | 565 | 566 | 567 | 568 | 569 | 570 | 571 | 572 | 573 | 574 | 575 |
| 576 | 577 | 578 | 579 | 580 | 581 | 582 | 583 | 584 | 585 | 586 | 587 | 588 | 589 | 590 | 591 | 592 | 593 | 594 | 595 | 596 | 597 | 598 | 599 | 600 |
| 601 | 602 | 603 | 604 | 605 | 606 | 607 | 608 | 609 | 610 | 611 | 612 | 613 | 614 | 615 | 616 | 617 | 618 | 619 | 620 | 621 | 622 | 623 | 624 | 625 |
| 626 | 627 | 628 | 629 | 630 | 631 | 632 | 633 | 634 | 635 | 636 | 637 | 638 | 639 | 640 | 641 | 642 | 643 | 644 | 645 | 646 | 647 | 648 | 649 | 650 |
| 651 | 652 | 653 | 654 | 655 | 656 | 657 | 658 | 659 | 660 | 661 | 662 | 663 | 664 | 665 | 666 | 667 | 668 | 669 | 670 | 671 | 672 | 673 | 674 | 675 |
| 676 | 677 | 678 | 679 | 680 | 681 | 682 | 683 | 684 | 685 | 686 | 687 | 688 | 689 | 690 | 691 | 692 | 693 | 694 | 695 | 696 | 697 | 698 | 699 | 700 |
| 701 | 702 | 703 | 704 | 705 | 706 | 707 | 708 | 709 | 710 | 711 | 712 | 713 | 714 | 715 | 716 | 717 | 718 | 719 | 720 | 721 | 722 | 723 | 724 | 725 |
| 726 | 727 | 728 | 729 | 730 | 731 | 732 | 733 | 734 | 735 | 736 | 737 | 738 | 739 | 740 | 741 | 742 | 743 | 744 | 745 | 746 | 747 | 748 | 749 | 750 |
| 751 | 752 | 753 | 754 | 755 | 756 | 757 | 758 | 759 | 760 | 761 | 762 | 763 | 764 | 765 | 766 | 767 | 768 | 769 | 770 | 771 | 772 | 773 | 774 | 775 |
| 776 | 777 | 778 | 779 | 780 | 781 | 782 | 783 | 784 | 785 | 786 | 787 | 788 | 789 | 790 | 791 | 792 | 793 | 794 | 795 | 796 | 797 | 798 | 799 | 800 |
| 801 | 802 | 803 | 804 | 805 | 806 | 807 | 808 | 809 | 810 | 811 | 812 | 813 | 814 | 815 | 816 | 817 | 818 | 819 | 820 | 821 | 822 | 823 | 824 | 825 |
| 826 | 827 | 828 | 829 | 830 | 831 | 832 | 833 | 834 | 835 | 836 | 837 | 838 | 839 | 840 | 841 | 842 | 843 | 844 | 845 | 846 | 847 | 848 | 849 | 850 |
| 851 | 852 | 853 | 854 | 855 | 856 | 857 | 858 | 859 | 860 | 861 | 862 | 863 | 864 | 865 | 866 | 867 | 868 | 869 | 870 | 871 | 872 | 873 | 874 | 875 |
| 876 | 877 | 878 | 879 | 880 | 881 | 882 | 883 | 884 | 885 | 886 | 887 | 888 | 889 | 890 | 891 | 892 | 893 | 894 | 895 | 896 | 897 | 898 | 899 | 900 |
| 901 | 902 | 903 | 904 | 905 | 906 | 907 | 908 | 909 | 910 | 911 | 912 | 913 | 914 | 915 | 916 | 917 | 918 | 919 | 920 | 921 | 922 | 923 | 924 | 925 |
| 926 | 927 | 928 | 929 | 930 | 931 | 932 | 933 | 934 | 935 | 936 | 937 | 938 | 939 | 940 | 941 | 942 | 943 | 944 | 945 | 946 | 947 | 948 | 949 | 950 |
| 951 | 952 | 953 | 954 | 955 | 956 | 957 | 958 | 959 | 960 | 961 | 962 | 963 | 964 | 965 | 966 | 967 | 968 | 969 | 970 | 971 | 972 | 973 | 974 | 975 |
| 976 | 977 | 978 | 979 | 980 | 981 | 982 | 983 | 984 | 985 | 986 | 987 | 988 | 989 | 990 | 991 | 992 | 993 | 994 | 995 | 996 | 997 | 998 | 999 | 1000 |



Evaluación del desempeño

Indicadores de Gestión

4to Trimestre 2020

RESUMEN EJECUTIVO DE LA EVALUACION DEL DESEMPEÑO

CUARTO TRIMESTRE

EJERCICIO FISCAL 2020

1. INTRODUCCION

En cumplimiento a lo dispuesto en la Ley de Presupuesto y Responsabilidad Hacendaria del Estado y Municipios de San Luis Potosí, en sus artículos 78 y 79, se elaboró el informe correspondiente al cuarto trimestre del ejercicio 2020, sobre los resultados y avances de ejecución de los programas del Consejo Estatal Electoral y de Participación Ciudadana de San Luis Potosí.

El informe está integrado básicamente por:

- Quince programas presupuestarios del gasto ordinario para el ejercicio 2020.
- Un programa presupuestario de inicio de proceso electoral.
- Los lineamientos utilizados para su evaluación.
- La Matriz de Indicadores de Resultados global con el resultado de la evaluación del cuarto trimestre del gasto ordinario
- La Matriz de Indicadores de Resultados global con el resultado de la evaluación del cuarto trimestre de inicio de proceso electoral
- Conclusiones.

El sistema de evaluación del desempeño (SED) tiene como propósito valorar y verificar el grado de cumplimiento de las metas y objetivos de los programas, con la finalidad de recomendar futuras asignaciones presupuestales así como promover acciones de mejora de gestión, para el óptimo aprovechamiento de los recursos de que dispone el organismo electoral.

El SED realiza el seguimiento y la evaluación sistemática de los programas con el fin de contribuir a la consecución de los objetivos establecidos en el Plan Estratégico Institucional 2016-2026, así como los objetivos propuestos en el Plan Estatal de Desarrollo 2015-2021.

Los quince programas ordinarios del Consejo Estatal Electoral, así como el programa de inicio de proceso electoral están alineados estratégicamente con el Plan Estatal de Desarrollo en el eje rector 5: San Luis con un Buen Gobierno, en la vertiente 5.1 Gobernabilidad, y al programa presupuestario PP05.36 Vinculación con Organismos Autónomos, contribuyendo en el logro del objetivo de fortalecer la cultura democrática mediante una mayor participación ciudadana y la construcción de

agendas, a través de las cuales se desarrollarán mecanismos para consolidar la gobernabilidad democrática y fortalecer la coordinación con las diferentes fuerzas políticas y organismos de la sociedad civil, a fin de enriquecer la democracia participativa, mantener el orden, la paz social, elevar las capacidades técnicas, financieras y operativas en favor del desarrollo sostenible del Estado.

2. ANTECEDENTES

El día 23 de enero de 2019, se aprobó en la Comisión Permanente de Administración y Finanzas del Consejo Estatal Electoral, la integración del grupo de trabajo de Planeación del Presupuesto, con la finalidad de cumplir con las obligaciones en materia de presupuesto y rendición de cuentas.

El día 29 de enero de 2020, se presentó en el Pleno del Consejo Estatal Electoral y de Participación Ciudadana la primera adecuación al presupuesto de egresos para el ejercicio 2020, asumiendo el compromiso institucional de establecer procesos objetivos de planeación, ejecución y evaluación de sus actividades, a través de la articulación de mecanismos de análisis auto crítico de las acciones y problemáticas abordadas por cada una de las áreas del Consejo, como medios para cumplir con los objetivos que les son propios. En esta misma fecha se presentó el Plan de trabajo de la presidencia para el ejercicio 2020, en el cual se incluyeron los programas presupuestarios que se señalan en el presente documento.

El día 10 de julio de 2020, el grupo de trabajo de planeación aprobó la matriz de indicadores de resultados correspondiente al proyecto de inicio de proceso electoral 2020-2021.

Este nuevo modelo de presupuestación que responde, entre otras, a las obligaciones legales que se imponen al Consejo desde la Ley de Planeación del estado y municipios de San Luis Potosí, a través de mecanismos para incrementar la eficacia y eficiencia de los entes de la administración pública, como lo son la planeación estratégica y el establecimiento de indicadores para medir la gestión del organismo, a fin de evaluar el desempeño de las áreas y servidores públicos integrantes del Consejo, así como los programas y metas que les son propios.

3. PROGRAMAS DEL CONSEJO ESTATAL ELECTORAL Y DE PARTICIPACION CIUDADANA:

1. PROGRAMA DE ANALISIS NORMATIVO Y DESARROLLO DE DOCUMENTACIÓN ELECTORAL
2. PROGRAMA DE ADMINISTRACION DE RECURSOS INSTITUCIONALES
3. PROGRAMA JURIDICO DE ASESORAMIENTO, ATENCION Y SEGUIMIENTO
4. PROGRAMA PARA LA ADMINISTRACION DEL PERSONAL ELECTORAL
5. PROGRAMA DE GESTIÓN DE RECURSOS MATERIALES
6. PROGRAMA DE CONSERVACION Y ADMINISTRACION DOCUMENTAL
7. PROGRAMA DE FISCALIZACIÓN
8. PROGRAMA DE GESTION DE PRERROGATIVAS

9. PROGRAMA DE ACCESO A LA INFORMACIÓN, TRANSPARENCIA Y PROTECCION DE DATOS PERSONALES
10. PROGRAMA DE EDUCACIÓN CIVICA Y PARTICIPACION CIUDADANA
11. PROGRAMA DE GESTION INFORMATICA, INFRAESTRUCTURA Y CONECTIVIDAD
12. PROGRAMA DE COMUNICACIÓN Y ATENCIÓN A MEDIOS
13. PROGRAMA DE DIFUSION DE IGUALDAD DE GÉNERO Y PREVENCIÓN DE VIOLENCIA POLITICA
14. PROGRAMA DE GESTIÓN Y SEGUIMIENTO FINANCIERO
15. PROGRAMA DE FISCALIZACION DE CONTROL ADMINISTRATIVO DE LOS RECURSOS Y RESPONSABILIDADES DEL CEEPAC.
16. PROGRAMA DE INICIO DE PROCESO ELECTORAL

En relevante mencionar que el Programa de Fiscalización de Control Administrativo de los Recursos y Responsabilidades de la Contraloría Interna se incluye en este informe solamente para fines de difusión, toda vez que la Ley Electoral, en su artículo 82, dota al órgano de control interno de “autonomía técnica y de gestión”, motivo por el cual no fue sujeto a evaluación.

El programa de organización electoral está enfocado en las actividades inherentes al inicio del proceso electoral, por lo cual su evaluación se presenta en el informe correspondiente.

4. FINES INSTITUCIONALES DE LOS PROGRAMAS :

- Contribuir al desarrollo de la vida democrática en el estado de San Luis Potosí, organizando elecciones confiables, equitativas y eficientes que promuevan la participación de la ciudadanía y que garanticen los derechos de todos los actores políticos a través de la mejora continua de nuestros procesos
- Contribuir al fortalecimiento del régimen de partidos políticos.
- Garantizar a los ciudadanos el ejercicio de los derechos político-electorales y vigilar el cumplimiento de sus obligaciones, en el ámbito de sus atribuciones.
- Garantizar la celebración periódica y pacífica de las elecciones para renovar a los integrantes del Poder Legislativo, del titular del Poder Ejecutivo y los integrantes de los Ayuntamientos, en el ámbito de sus atribuciones.
- Promover el voto y velar por la autenticidad y efectividad del sufragio.
- Coadyuvar en la promoción y difusión de la cultura política democrática.
- Coadyuvar y, en su caso, llevar a cabo la organización, desarrollo y vigilancia de las elecciones de las autoridades auxiliares municipales, con cargo al ayuntamiento respectivo, previa suscripción del convenio correspondiente.
- Organizar, desarrollar y vigilar los procesos de participación ciudadana

5. FINES ESPECÍFICOS DE LOS PROGRAMAS PARA EL EJERCICIO 2020.

- Llevar a cabo la consolidación de las Normas y Procedimientos Administrativos para lograr la eficiencia.
- Buscar la consolidación del SPEN en el CEEPAC, iniciando con las plazas del servicio ocupadas.
- Llevar a cabo los procedimientos necesarios para proporcionar las herramientas básicas para el desempeño de las funciones, anteponiendo la eficacia en el gasto.
- Contribuir a una adecuada programación, presupuestación, ejecución, registro, información y evaluación del gasto público que permita cumplir con los objetivos institucionales a través del uso eficiente de los recursos humanos y materiales.
- Implementar adecuadamente las actividades institucionales, logrando así resultados que cumplan los objetivos del CEEPAC y que sean aceptados por cada uno de los actores involucrados.
- Promover una cultura cívico democrática que impulse la formación de una ciudadanía activa e integral para fomentar el conocimiento de los valores, principios y derechos democráticos, la participación en los diversos ámbitos de la vida colectiva y los asuntos públicos en el estado de San Luis Potosí, contribuyendo a la resolución de asuntos de interés común e implementando programas formativos, proyectos e investigaciones.
- Brindar asesoría a los ciudadanos, partidos políticos, asociaciones políticas sobre sus derechos y acceso a las prerrogativas en materia electoral.
- Dotar de certeza normativa a los procedimientos que realiza la Unidad de Fiscalización, a través de un marco reglamentario propio que sea adecuado y la adecuada dinámica de interacción entre la Unidad y los sujetos obligados.
- Brindar asesoría jurídica de calidad y gestión de proyectos jurídicos debidamente fundados y motivados que generen certeza en las determinaciones del Consejo.
- Reducir el riesgo de incumplimiento por parte de los servidores públicos de la normatividad aplicable en el uso de los recursos o en el desempeño de sus funciones.
- Estar a la vanguardia de las tecnologías de la información para permitir realizar un trabajo eficaz y eficiente a cada una de las áreas que tiene el organismo electoral local.
- Contribuir en la generación de identidad institucional del CEEPAC como un referente nacional de la actividad electoral, la participación ciudadana y la cultura política, a través de una adecuada difusión.
- Contribuir a la consolidación del sistema democrático mediante el respeto, protección y garantía de los derechos de acceso a la información y a la protección de datos personales
- Contribuir con el establecimiento de un modelo de calidad y modernidad administrativa mediante el funcionamiento eficiente del archivo de concentración.
- Transversalizar la perspectiva de igualdad de género, prevención de la violencia política y no discriminación, contribuyendo así, a garantizar el ejercicio de los derechos humanos, propios de una cultura democrática.

- La integración y renovación democrática, periódica y pacífica del poder ejecutivo, del poder legislativo y de los ayuntamientos del Estado de San Luis Potosí.

6. LINEAMIENTOS GENERALES PARA LA EVALUACIÓN DE LOS PROGRAMAS DEL CEEPAC:

- Este Organismo empleó la metodología del Marco Lógico que derivó en un Presupuesto basado en Resultados (PbR), considerando los objetivos establecidos en el Plan Estatal de Desarrollo 2015-2021 a fin de vincular la asignación de los recursos con resultados tangibles de beneficio para la ciudadanía.
- Con base en la Metodología del Marco Lógico (MML), herramienta que facilita el proceso de conceptualización, diseño, ejecución y evaluación de programas y proyectos, cuyo análisis se centra en la orientación por objetivos, permite uniformar la terminología, y establecer un formato general para presentar la MIR de manera estructurada.
- La Matriz de Indicadores de Resultados (MIR) se elabora con base en la MML, es un instrumento para construir de forma ordenada los objetivos, indicadores y metas para cada programa presupuestario, esto facilita el análisis, monitoreo, seguimiento y evaluación del gasto asignado, además de que se traduce en un mapeo de los procesos, los productos, los resultados y los impactos de cada programa presupuestario.

El análisis sistemático y objetivo de los programas nos lleva a una evaluación que tiene como finalidad determinar la pertinencia y el logro de sus objetivos y metas, así como su eficiencia, eficacia, calidad y resultados.

En el marco del sistema de evaluación del desempeño, se analizan los problemas específicos y sus implicaciones, además de que se generan recomendaciones para mejorar su diseño, operación e impacto.

Teniendo entre sus objetivos:

- La verificación y monitoreo del cumplimiento de metas y objetivos, con base en indicadores estratégicos y de gestión que permitan conocer los resultados de los programas.
- Vincular la planeación, programación, presupuestación, seguimiento, ejercicio de los recursos y la evaluación de las políticas públicas y los programas presupuestarios.

7. FASES DE LA EVALUACIÓN DEL DESEMPEÑO:

- a) Reuniones de la coordinadora y secretaria técnica del grupo de trabajo de planeación con cada una de las direcciones y unidades, para revisión y ajustes con base en el presupuesto autorizado de las matrices de indicadores de resultados.
- b) Solicitud a las unidades responsables de los programas presupuestarios de las MIR, calendarización, anexos y evidencias.
- c) Recepción de información y documentación.
- d) Concentrado de la información y verificación de la evidencia presentada.
- e) Análisis de la información y llenado del formato "reporte del programa de evaluación al desempeño".
- f) Elaboración del proyecto del resumen ejecutivo de la evaluación del desempeño.
- g) Presentación al grupo de trabajo de planeación del proyecto del resumen ejecutivo de la evaluación del desempeño.
- h) Emisión de sugerencias y recomendaciones a las direcciones y unidades del organismo electoral.
- i) Entrega del informe al secretario ejecutivo del Consejo Estatal Electoral y de Participación Ciudadana.

8. RESULTADOS DE LA EVALUACIÓN

A) ORDINARIA

Fueron presentados 14 informes con los resultados de la ejecución de los programas presupuestarios correspondientes al cuarto trimestre y su evidencia para llevar a cabo la evaluación del desempeño.

Así mismo, se nos dio a conocer por parte del Órgano de Control Interno su programa con la información del cuarto trimestre de los indicadores que permitan rendir cuentas de los objetivos y resultados de la Contraloría, el cual fue elaborado conforme a la Metodología del Marco Lógico.

Los resultados se muestran en el siguiente reporte general:

| REPORTE GENERAL DE EVALUACION AL DESEMPEÑO | | | |
|---|---|----------------|------------------|
| VERIFICACION PERIODICA: Trimestral | | | |
| PERIODO QUE CORRESPONDE: 4 trimestre 2020 | | | |
| FECHA DEL INFORME: 1 febrero 2020 | | | |
| RESULTADOS DE LA EJECUCION DE LOS PROGRAMAS , CON BASE EN EL SISTEMA DE EVALUACION DEL DESEMPEÑO | | | |
| EVALUACION DEL CUMPLIMIENTO DE LOS ELEMENTOS DE LA MIR | | VALOR% | RESULTADO |
| 1 | Fin | 20% | 20% |
| 1.1 | la matriz cuenta con la descripción del objetivo a nivel de Fin | 7.00% | 7% |
| 1.2 | El fin esta alineado al plan estratégico del CEEPAC | 7.00% | 7% |
| 1.3. | El fin esta alineado al plan estratégico del Estado de San Luis Potosí | 6.00% | 6% |
| 2 | Propósito | 35% | 34% |
| 2.1 | La matriz cuenta con la descripción del objetivo a nivel de propósito | 6.00% | 6% |
| 2.2 | La matriz cuenta con indicadores a este nivel de objetivo. | 6.00% | 6% |
| 2.3 | Los indicadores de Propósito tienen especificada su método de cálculo | 6.00% | 6% |
| 2.4 | Los indicadores de Propósito tienen especificada su frecuencia de medición | 6.00% | 6% |
| 2.5 | la matriz tiene especificados los medios de verificación para cada uno de los indicadores a nivel de propósito. | 6.00% | 6% |
| 2.6 | La matriz tiene especificados los supuestos a nivel de Propósito que permiten cumplir con el Fin. | 5.00% | 5% |
| 3 | Componentes | 30% | 29% |
| 3.1 | La matriz tiene especificados los Componentes. | 6.00% | 6% |
| 3.2 | La matriz cuenta con indicadores para cada uno de sus componentes | 6.00% | 6% |
| 3.3 | los indicadores de Componentes tienen especificada su método de cálculo | 6.00% | 5% |
| 3.4 | los indicadores de Componentes tienen especificada su frecuencia de medición | 6.00% | 6% |
| 3.5 | La matriz tiene especificados los supuestos a nivel de Componentes que permiten cumplir con el Propósito | 6.00% | 6% |
| 4 | Actividades | 15% | 15% |
| 4.1 | La matriz tiene especificadas las Actividades correspondientes a cada Componente | 15.00% | 15% |
| TOTAL 4 RUBROS DE CUMPLIMIENTO | | 100% | 98% |
| RUBROS DE EVALUACION LOGICA INTERNA DE LA MIR: | | | |
| 1 | Lógica Vertical | 100.00% | 100% |
| 1.1 | Las actividades detalladas son las necesarias y suficientes para producir y/o entregar cada componente | 20.00% | 20% |
| 1.2 | Los componentes son los necesarios y suficientes para lograr el propósito del programa | 20.00% | 20% |
| 1.3 | El propósito es único | 20.00% | 20% |
| 1.4 | Es razonable esperar que el logro del Propósito implique una contribución significativa al logro del fin | 20.00% | 20% |
| 1.5 | Existe duplicidad entre los cuatro niveles de objetivos(mismo objetivo en dos niveles con distintas palabras) | 20.00% | 20% |
| TOTAL 1 RUBRO LA LOGICA INTERNA DE LA MIR. | | 100.00% | 100% |
| EVIDENCIA DE CUMPLIMIENTO DE OBJETIVOS TRIMESTRALES | | 100% | 57% |
| RESULTADO FINAL 3 RUBROS DE EVALUACION | | | 85% |

SEMAFORIZACIÓN

| PORCENTAJE DE ACUERDO AL NUMERO DE CRITERIOS | SEMAFORO | DESEMPEÑO |
|---|-----------------|------------------|
| 81-100 | | ÓPTIMO |
| 61-80 | | BUENO |
| 41-60 | | REGULAR |
| 21-40 | | DEFICIENTE |
| 0-20 | | PESIMO |

| | | |
|---|--|---------------|
| Desempeño del CUARTO trimestre | | Óptimo |
|---|--|---------------|

000639

B) INICIO DE PROCESO

| REPORTE GENERAL DE EVALUACION AL DESEMPEÑO | | | |
|---|---|----------------|------------------|
| VERIFICACION PERIODICA: Trimestral | | | |
| PERIODO QUE CORRESPONDE: 4 trimestre 2020 | | | |
| FECHA DEL INFORME: 1 febrero 2021 | | | |
| RESULTADOS DE LA EJECUCION DE LOS PROGRAMAS , CON BASE EN EL SISTEMA DE EVALUACION DEL DESEMPEÑO PROCESO ELECTORAL | | | |
| EVALUACION DEL CUMPLIMIENTO DE LOS ELEMENTOS DE LA MIR | | VALOR% | RESULTADO |
| 1 | Fin | 20% | 20% |
| 1.1 | la matriz cuenta con la descripción del objetivo a nivel de Fin | 7.00% | 7% |
| 1.2 | El fin esta alineado al plan estratégico del CEEPAC | 7.00% | 7% |
| 1.3. | El fin esta alineado al plan estratégico del Estado de San Luis Potosí | 6.00% | 6% |
| 2 | Propósito | 35% | 35% |
| 2.1 | La matriz cuenta con la descripción del objetivo a nivel de propósito | 6.00% | 6% |
| 2.2 | La matriz cuenta con indicadores a este nivel de objetivo. | 6.00% | 6% |
| 2.3 | Los indicadores de Propósito tienen especificada su método de cálculo | 6.00% | 6% |
| 2.4 | Los indicadores de Propósito tienen especificada su frecuencia de medición | 6.00% | 6% |
| 2.5 | la matriz tiene especificados los medios de verificación para cada uno de los indicadores a nivel de propósito. | 6.00% | 6% |
| 2.6 | La matriz tiene especificados los supuestos a nivel de Propósito que permiten cumplir con el Fin. | 5.00% | 5% |
| 3 | Componentes | 30% | 30% |
| 3.1 | La matriz tiene especificados los Componentes. | 6.00% | 6% |
| 3.2 | La matriz cuenta con indicadores para cada uno de sus componentes | 6.00% | 6% |
| 3.3 | los indicadores de Componentes tienen especificada su método de cálculo | 6.00% | 6% |
| 3.4 | los indicadores de Componentes tienen especificada su frecuencia de medición | 6.00% | 6% |
| 3.5 | La matriz tiene especificados los supuestos a nivel de Componentes que permiten cumplir con el Propósito | 6.00% | 6% |
| 4 | Actividades | 15% | 15% |
| 4.1 | La matriz tiene especificadas las Actividades correspondientes a cada Componente | 15.00% | 15% |
| TOTAL 4 RUBROS DE CUMPLIMIENTO | | 100% | 100% |
| RUBROS DE EVALUACION LOGICA INTERNA DE LA MIR: | | | |
| 1 | Lógica Vertical | 100.00% | 100% |
| 1.1 | Las actividades detalladas son las necesarias y suficientes para producir y/o entregar cada componente | 20.00% | 20% |
| 1.2 | Los componentes son los necesarios y suficientes para lograr el propósito del programa | 20.00% | 20% |
| 1.3 | El propósito es único | 20.00% | 20% |
| 1.4 | Es razonable esperar que el logro del Propósito implique una contribución significativa al logro del fin | 20.00% | 20% |
| 1.5 | Existe duplicidad entre los cuatro niveles de objetivos(mismo objetivo en dos niveles con distintas palabras) | 20.00% | 20% |
| TOTAL 1 RUBRO LA LOGICA INTERNA DE LA MIR. | | 100.00% | 100% |
| EVIDENCIA DE CUMPLIMIENTO DE OBJETIVOS TRIMESTRALES | | 100% | 46% |
| RESULTADO FINAL 3 RUBROS DE EVALUACION | | | 82% |

SEMAFORIZACIÓN

| PORCENTAJE DE ACUERDO AL NUMERO DE CRITERIOS | SEMAFORO | DESEMPEÑO |
|--|----------|------------|
| 81-100 | | ÓPTIMO |
| 61-80 | | BUENO |
| 41-60 | | REGULAR |
| 21-40 | | DEFICIENTE |
| 0-20 | | PESIMO |

| | | |
|--------------------------------|--|--------|
| Desempeño del CUARTO trimestre | | Óptimo |
|--------------------------------|--|--------|

9. SEGUIMIENTO:

Durante el ejercicio 2021, continuaremos trabajando con este método, mediante la capacitación y asesoramiento encaminado al conocimiento, fortalecimiento y aplicación de la misma.

Es importante señalar que el presupuesto del ejercicio fiscal 2020, aprobado en el decreto 0440 Ley de Egresos del Estado de San Luis Potosí, se realizó bajo esta metodología, por lo que la evaluación está alineada a los programas financiados con recursos Estatales, en el marco del Plan Estatal de Desarrollo.

10. CONCLUSIONES

A) GASTO ORDINARIO

Se fortaleció el sistema democrático obteniendo avances importantes en:

- Se implementaron Campañas de Identidad del CEEPAC
- Se elaboraron y difundieron comunicados y boletines de prensa en los medios de comunicación masiva y en el portal de Internet del CEEPAC, con el propósito de difundir las actividades del CEEPAC.
- Se realizó la grabación de las sesiones plenarias con el propósito de dar difusión e impulsar su transmisión en vivo a través de los canales oficiales.
- Se elaboró una Síntesis Informativa de los Medios de Comunicación y difusión a los órganos del CEEPAC de acuerdo al Reglamento Orgánico.

- Se fortaleció el sitio web y redes sociales del CEEPAC y se posicionaron ante la ciudadanía
- Se realizaron entrevistas y/o ruedas de prensa con medios de comunicación.
- Se elaboró la Revista Vocees, órgano informativo del CEEPAC.
- Se produjeron spots con contenidos institucionales
- Se realizó actualización, seguimiento y monitoreo de medios
- Se elaboraron las constancias con las que se da trámite a las denuncias, medios de impugnación y asuntos litigiosos que se presenten ante el Consejo.
- El seguimiento a los planes de trabajo y ejecución del presupuesto del organismo, lo cual permitió la aprobación en el Pleno de adecuaciones presupuestales de conclusión del ejercicio fiscal.
- Se realizaron verificaciones mensuales el séptimo día natural de cada mes a Plataforma Estatal de Transparencia (PETS) para medir el avance en el cumplimiento de la publicación de las obligaciones de transparencia por parte de áreas de CEEPAC.

B) INICIO PROCESO ELECTORAL

- Se supervisaron de las actividades y se proporcionó información oportuna al Pleno del Organismo.
- Se llevó a cabo la supervisión de las actividades para la adecuación del sistema de registro de candidaturas para el proceso electoral 2020-2021,
- Se gestionó la realización de cursos de capacitación para el personal involucrado, obteniendo así una mejora continua en la estandarización de los procesos correspondientes.
- Se elaboró la estrategia de comunicación, a través de la recopilación de los programas y demás actividades que los órganos del Consejo implementarán durante el desarrollo del proceso electoral, que requieran difusión.
- Elaboración de la estrategia de comunicación, a través de la recopilación de los programas y demás actividades que los órganos del Consejo implementarán durante el desarrollo del proceso electoral, que requieran difusión
- Se hizo la programación de difusión de actividades, y determinación de estaciones de radio y canales de televisión para la difusión de contenidos por región; así como de medios impresos, redes sociales y espectaculares.
- Elaboración de spots de radio y televisión, campañas, promocionales del proceso electoral.
- Realización del monitoreo de radio, televisión, y medios escritos.
- Se realizó el monitoreo de encuestas relativas al proceso electoral local.
- Se impartieron los módulos de capacitación al personal jurídico encargado de CDE y CME, sobre su funcionamiento y otorgamiento de asesoría jurídica en materia de registro de candidatos y de tramitación de medios de impugnación.
- Se llevó a cabo la sustanciación de las quejas y denuncias a través del sancionador especial de conformidad con las disposiciones legales aplicables.

- Se realizó inducción y capacitación del personal eventual.
- Se realizaron reuniones de asesoría y seguimiento con áreas del CEEPAC y organismos desconcentrados para el establecimiento de procedimientos para cumplir oportunamente con obligaciones de transparencia , durante el procesos electoral local 2020-2021.
- Se presentaron los informes de evaluación del desempeño de actividades de inicio de proceso electoral
- Se realizaron capacitaciones al personal encargado de la revisión y supervisión a los organismos desconcentrados en materia de comprobación del recurso público.
- Se elaboró el programa de capacitación a organismos desconcentrados en materia de archivos
- Implementación de las etapas de la Convocatoria pública para integrar CDE y CME
- Se difundió de la convocatoria para observadores electorales.
- Elaboración de los proyectos de documentación y material electoral.
- Se iniciaron los trabajos de instalación de los organismos desconcentrados.

San Luis Potosí a 1 de febrero de 2021

000643

REPORTE DEL PROGRAMA DE EVALUACION AL DESEMPEÑO

VERIFICACION PERIODICA: Trimestral

PERIODO QUE CORRESPONDE: 4 trimestre 2020

FECHA DEL INFORME: 10 ENERO 2021

PROGRAMA QUE SE EVALUA: PROGRAMA DE ANÁLISIS NORMATIVO Y DESARROLLO DE DOCUMENTACIÓN ELECTORAL

RESULTADOS DE LA EJECUCION DE LOS PROGRAMAS , CON BASE EN EL SISTEMA DE EVALUACION DEL DESEMPEÑO

| EVALUACION DEL CUMPLIMIENTO DE LOS ELEMENTOS DE LA MATRIZ DE INDICADORES | | PONDERACION | VALOR% | RESULTADO |
|--|--|-------------|----------------|----------------|
| 1 | Fin | 0.2 | 20% | 20.00% |
| 1.1 | la matriz cuenta con la descripción del objetivo a nivel de Fin | 0.07 | 7.00% | 7.00% |
| 1.2 | El fin esta alineado al plan estratégico del CEEPAC | 0.07 | 7.00% | 7.00% |
| 1.3. | El fin esta alineado al plan estratégico del Estado de San Luis Potosí | 0.06 | 6.00% | 6.00% |
| 2 | Propósito | 0.35 | 35% | 35.00% |
| 2.1 | La matriz cuenta con la descripción del objetivo a nivel de propósito | 0.06 | 6.00% | 6.00% |
| 2.2 | la matriz cuenta con indicadores a este nivel de objetivo. | 0.06 | 6.00% | 6.00% |
| 2.3 | Los indicadores de Propósito tienen especificada su método de cálculo | 0.06 | 6.00% | 6.00% |
| 2.4 | Los indicadores de Propósito tienen especificada su frecuencia de medición | 0.06 | 6.00% | 6.00% |
| 2.5 | la matriz tiene especificados los medios de verificación para cada uno de los indicadores a nivel de propósito. | 0.06 | 6.00% | 6.00% |
| 2.6 | La matriz tiene especificados los supuestos a nivel de Propósito que permiten cumplir con el Fin. | 0.05 | 5.00% | 5.00% |
| 3 | Componentes | 0.3 | 30% | 30.00% |
| 3.1 | La matriz tiene especificados los Componentes. | 0.06 | 6.00% | 6.00% |
| 3.2 | La matriz cuenta con indicadores para cada uno de sus componentes | 0.06 | 6.00% | 6.00% |
| 3.3 | los indicadores de Componentes tienen especificada su método de cálculo | 0.06 | 6.00% | 6.00% |
| 3.4 | los indicadores de Componentes tienen especificada su frecuencia de medición | 0.06 | 6.00% | 6.00% |
| 3.5 | La matriz tiene especificados los supuestos a nivel de Componentes que permiten cumplir con el Propósito | 0.06 | 6.00% | 6.00% |
| 4 | Actividades | 0.15 | 15% | 15.00% |
| 4.1 | La matriz tiene especificadas las Actividades correspondientes a cada Componente | 0.15 | 15.00% | 15.00% |
| TOTAL 4 RUBROS DE CUMPLIMIENTO | | 1 | 100% | 100.00% |
| RUBROS DE EVALUACION LOGICA INTERNA DE LA MIR: | | | | |
| 1 | Lógica Vertical | 1 | 100.00% | 100.00% |
| 1.1 | Las actividades detalladas son las necesarias y suficientes para producir y/o entregar cada componente | 0.2 | 20.00% | 20.00% |
| 1.2 | Los componentes son los necesarios y suficientes para lograr el propósito del programa | 0.2 | 20.00% | 20.00% |
| 1.3 | El propósito es único | 0.2 | 20.00% | 20.00% |
| 1.4 | Es razonable esperar que el logro del Propósito implique una contribución significativa al logro del fin | 0.2 | 20.00% | 20.00% |
| 1.5 | No Existe duplicidad entre los cuatro niveles de objetivos(mismo objetivo en dos niveles con distintas palabras) | 0.2 | 20.00% | 20.00% |
| TOTAL 1 RUBRO LA LOGICA INTERNA DE LA MIR. | | 1 | 100.00% | 100.00% |
| EVIDENCIA DE CUMPLIMIENTO DE OBJETIVOS | | | 0% | 0.00% |
| RESULTADO FINAL 3 RUBROS DE EVALUACION | | | | 66.67% |

NOTA:

No presentó el formato de la Matriz de indicadores de 2020, en el cual se refleje el avance de actividades correspondientes al cuarto trimestre.

Presentó diversa evidencia la cual no fue identificada conforme a las actividades de la matriz de indicadores 2020, y la cual

corresponde a una matriz de 2019, por lo cual no fue posible llevar a cabo la evaluación del trimestre correspondiente

000844

REPORTE DEL PROGRAMA DE EVALUACION AL DESEMPEÑO

VERIFICACION PERIODICA: Trimestral
 PERIODO QUE CORRESPONDE: 4 trimestre 2020
 FECHA DEL INFORME: 10 ENERO 2021

PROGRAMA QUE SE EVALUA: PROGRAMA DE DIFUSIÓN DE IGUALDAD DE GÉNERO Y PREVENCIÓN DE VIOLENCIA POLITICA

RESULTADOS DE LA EJECUCION DE LOS PROGRAMAS , CON BASE EN EL SISTEMA DE EVALUACION DEL DESEMPEÑO

| EVALUACION DEL CUMPLIMIENTO DE LOS ELEMENTOS DE LA MATRIZ DE INDICADORES | | PONDERACION | VALOR% | RESULTADO |
|--|---|-------------|----------------|----------------|
| 1 | Fin | 0.2 | 20% | 20.00% |
| 1.1 | la matriz cuenta con la descripción del objetivo a nivel de Fin | 0.07 | 7.00% | 7.00% |
| 1.2 | El fin esta alineado al plan estratégico del CEEPAC | 0.07 | 7.00% | 7.00% |
| 1.3. | El fin esta alineado al plan estratégico del Estado de San Luis Potosí | 0.06 | 6.00% | 6.00% |
| 2 | Propósito | 0.35 | 35% | 35.00% |
| 2.1 | La matriz cuenta con la descripción del objetivo a nivel de propósito | 0.06 | 6.00% | 6.00% |
| 2.2 | la matriz cuenta con indicadores a este nivel de objetivo. | 0.06 | 6.00% | 6.00% |
| 2.3 | Los indicadores de Propósito tienen especificada su método de cálculo | 0.06 | 6.00% | 6.00% |
| 2.4 | Los indicadores de Propósito tienen especificada su frecuencia de medición | 0.06 | 6.00% | 6.00% |
| 2.5 | la matriz tiene especificados los medios de verificación para cada uno de los indicadores a nivel de propósito. | 0.06 | 6.00% | 6.00% |
| 2.6 | La matriz tiene especificados los supuestos a nivel de Propósito que permiten cumplir con el Fin. | 0.05 | 5.00% | 5.00% |
| 3 | Componentes | 0.3 | 30% | 30.00% |
| 3.1 | La matriz tiene especificados los Componentes. | 0.06 | 6.00% | 6.00% |
| 3.2 | La matriz cuenta con indicadores para cada uno de sus componentes | 0.06 | 6.00% | 6.00% |
| 3.3 | los indicadores de Componentes tienen especificada su método de cálculo | 0.06 | 6.00% | 6.00% |
| 3.4 | los indicadores de Componentes tienen especificada su frecuencia de medición | 0.06 | 6.00% | 6.00% |
| 3.5 | La matriz tiene especificados los supuestos a nivel de Componentes que permiten cumplir con el Propósito | 0.06 | 6.00% | 6.00% |
| 4 | Actividades | 0.15 | 15% | 15.00% |
| 4.1 | La matriz tiene especificadas las Actividades correspondientes a cada Componente | 0.15 | 15.00% | 15.00% |
| TOTAL 4 RUBROS DE CUMPLIMIENTO | | 1 | 100% | 100.00% |
| RUBROS DE EVALUACION LOGICA INTERNA DE LA MIR: | | | | |
| 1 | Lógica Vertical | 1 | 100.00% | 100.00% |
| 1.1 | Las actividades detalladas son las necesarias y suficientes para producir y/o entregar cada componente | 0.2 | 20.00% | 20.00% |
| 1.2 | Los componentes son los necesarios y suficientes para lograr el propósito del programa | 0.2 | 20.00% | 20.00% |
| 1.3 | El propósito es único | 0.2 | 20.00% | 20.00% |
| 1.4 | Es razonable esperar que el logro del Propósito implique una contribución significativa al logro del fin | 0.2 | 20.00% | 20.00% |
| 1.5 | Existe duplicidad entre los cuatro niveles de objetivos(mismo objetivo en dos niveles con distintas palabras) | 0.2 | 20.00% | 20.00% |
| TOTAL 1 RUBRO LA LOGICA INTERNA DE LA MIR. | | 1 | 100.00% | 100.00% |
| EVIDENCIA DE CUMPLIMIENTO DE OBJETIVOS | | 1 | 0% | 0.00% |
| RESULTADO FINAL 3 RUBROS DE EVALUACION | | | | 66.67% |
| Notas: | | | | |
| No presentó el formato de la Matriz de Indicadores, en el cual se refleje el avance de actividades correspondientes al cuarto trimestre. | | | | |
| No presentó evidencia de las actividades en el cuarto trimestre | | | | |

000545

REPORTE DEL PROGRAMA DE EVALUACION AL DESEMPEÑO

VERIFICACION PERIODICA: Trimestral

PERIODO QUE CORRESPONDE: 4 trimestre 2020

FECHA DEL INFORME: 10 ENERO 2021

PROGRAMA QUE SE EVALUA: PROGRAMA DE GESTIÓN INFORMÁTICA, INFRAESTRUCTURA Y CONECTIVIDAD.

RESULTADOS DE LA EJECUCION DE LOS PROGRAMAS , CON BASE EN EL SISTEMA DE EVALUACION DEL DESEMPEÑO

| EVALUACION DEL CUMPLIMIENTO DE LOS ELEMENTOS DE LA MATRIZ DE INDICADORES | | PONDERACION | VALOR% | RESULTADO |
|--|---|-------------|----------------|----------------|
| 1 | Fin | 0.2 | 20% | 20.00% |
| 1.1 | la matriz cuenta con la descripción del objetivo a nivel de Fin | 0.07 | 7.00% | 7.00% |
| 1.2 | El fin esta alineado al plan estratégico del CEEPAC | 0.07 | 7.00% | 7.00% |
| 1.3. | El fin esta alineado al plan estratégico del Estado de San Luis Potosí | 0.06 | 6.00% | 6.00% |
| 2 | Propósito | 0.35 | 35% | 35.00% |
| 2.1 | La matriz cuenta con la descripción del objetivo a nivel de propósito | 0.06 | 6.00% | 6.00% |
| 2.2 | la matriz cuenta con Indicadores a este nivel de objetivo. | 0.06 | 6.00% | 6.00% |
| 2.3 | Los indicadores de Propósito tienen especificada su método de cálculo | 0.06 | 6.00% | 6.00% |
| 2.4 | Los indicadores de Propósito tienen especificada su frecuencia de medición | 0.06 | 6.00% | 6.00% |
| 2.5 | la matriz tiene especificados los medios de verificación para cada uno de los indicadores a nivel de propósito. | 0.06 | 6.00% | 6.00% |
| 2.6 | La matriz tiene especificados los supuestos a nivel de Propósito que permiten cumplir con el Fin. | 0.05 | 5.00% | 5.00% |
| 3 | Componentes | 0.3 | 30% | 24.00% |
| 3.1 | La matriz tiene especificados los Componentes. | 0.06 | 6.00% | 6.00% |
| 3.2 | La matriz cuenta con indicadores para cada uno de sus componentes | 0.06 | 6.00% | 6.00% |
| 3.3 | los indicadores de Componentes tienen especificada su método de cálculo | 0.06 | 6.00% | 0.00% |
| 3.4 | los indicadores de Componentes tienen especificada su frecuencia de medición | 0.06 | 6.00% | 6.00% |
| 3.5 | La matriz tiene especificados los supuestos a nivel de Componentes que permiten cumplir con el Propósito | 0.06 | 6.00% | 6.00% |
| 4 | Actividades | 0.15 | 15% | 15.00% |
| 4.1 | La matriz tiene especificadas las Actividades correspondientes a cada Componente | 0.15 | 15.00% | 15.00% |
| TOTAL 4 RUBROS DE CUMPLIMIENTO | | 1 | 100% | 94.00% |
| RUBROS DE EVALUACION LOGICA INTERNA DE LA MIR: | | | | |
| 1 | Lógica Vertical | 1 | 100.00% | 100.00% |
| 1.1 | Las actividades detalladas son las necesarias y suficientes para producir y/o entregar cada componente | 0.2 | 20.00% | 20.00% |
| 1.2 | Los componentes son los necesarios y suficientes para lograr el propósito del programa | 0.2 | 20.00% | 20.00% |
| 1.3 | El propósito es único | 0.2 | 20.00% | 20.00% |
| 1.4 | Es razonable esperar que el logro del Propósito implique una contribución significativa al logro del fin | 0.2 | 20.00% | 20.00% |
| 1.5 | Existe duplicidad entre los cuatro niveles de objetivos(mismo objetivo en dos niveles con distintas palabras) | 0.2 | 20.00% | 20.00% |
| TOTAL 1 RUBRO LA LOGICA INTERNA DE LA MIR. | | 1 | 100.00% | 100.00% |
| EVIDENCIA DE CUMPLIMIENTO DE OBJETIVOS 8/10 METAS trimestrales | | 1 | 80% | 80.00% |
| RESULTADO FINAL 3 RUBROS DE EVALUACION | | | | 91.33% |
| Notas: | | | | |
| Presentó evidencia de 8 de las 10 actividades manifestadas en el cuarto trimestre, sin embargo no se realizó una auditoria a las mismas. | | | | |

000646

REPORTE DEL PROGRAMA DE EVALUACION AL DESEMPEÑO

VERIFICACION PERIODICA: Trimestral
 PERIODO QUE CORRESPONDE: 4 trimestre 2020
 FECHA DEL INFORME: 10 ENERO 2021

PROGRAMA QUE SE EVALUA: PROGRAMA DE ACCESO A LA INFORMACIÓN, TRANSPARENCIA Y PROTECCION DE DATOS PERSONALES
 RESULTADOS DE LA EJECUCION DE LOS PROGRAMAS , CON BASE EN EL SISTEMA DE EVALUACION DEL DESEMPEÑO

| EVALUACION DEL CUMPLIMIENTO DE LOS ELEMENTOS DE LA MATRIZ DE INDICADORES | | PONDERACION | VALOR% | RESULTADO |
|--|---|-------------|----------------|----------------|
| 1 | Fin | 0.2 | 20% | 20.00% |
| 1.1 | la matriz cuenta con la descripción del objetivo a nivel de Fin | 0.07 | 7.00% | 7.00% |
| 1.2 | El fin esta alineado al plan estratégico del CEEPAC | 0.07 | 7.00% | 7.00% |
| 1.3. | El fin esta alineado al plan estratégico del Estado de San Luis Potosí | 0.06 | 6.00% | 6.00% |
| 2 | Propósito | 0.35 | 35% | 35.00% |
| 2.1 | La matriz cuenta con la descripción del objetivo a nivel de propósito | 0.06 | 6.00% | 6.00% |
| 2.2 | La matriz cuenta con indicadores a este nivel de objetivo. | 0.06 | 6.00% | 6.00% |
| 2.3 | Los indicadores de Propósito tienen especificada su método de cálculo | 0.06 | 6.00% | 6.00% |
| 2.4 | Los indicadores de Propósito tienen especificada su frecuencia de medición | 0.06 | 6.00% | 6.00% |
| 2.5 | la matriz tiene especificados los medios de verificación para cada uno de los indicadores a nivel de propósito. | 0.06 | 6.00% | 6.00% |
| 2.6 | La matriz tiene especificados los supuestos a nivel de Propósito que permiten cumplir con el Fin. | 0.05 | 5.00% | 5.00% |
| 3 | Componentes | 0.3 | 30% | 30.00% |
| 3.1 | La matriz tiene especificados los Componentes. | 0.06 | 6.00% | 6.00% |
| 3.2 | La matriz cuenta con indicadores para cada uno de sus componentes | 0.06 | 6.00% | 6.00% |
| 3.3 | los indicadores de Componentes tienen especificada su método de cálculo | 0.06 | 6.00% | 6.00% |
| 3.4 | los indicadores de Componentes tienen especificada su frecuencia de medición | 0.06 | 6.00% | 6.00% |
| 3.5 | La matriz tiene especificados los supuestos a nivel de Componentes que permiten cumplir con el Propósito | 0.06 | 6.00% | 6.00% |
| 4 | Actividades | 0.15 | 15% | 15.00% |
| 4.1 | La matriz tiene especificadas las Actividades correspondientes a cada Componente | 0.15 | 15.00% | 15.00% |
| TOTAL 4 RUBROS DE CUMPLIMIENTO | | 1 | 100% | 100.00% |
| RUBROS DE EVALUACION LOGICA INTERNA DE LA MIR: | | | | |
| 1 | Lógica Vertical | 1 | 100.00% | 100.00% |
| 1.1 | Las actividades detalladas son las necesarias y suficientes para producir y/o entregar cada componente | 0.2 | 20.00% | 20.00% |
| 1.2 | Los componentes son los necesarios y suficientes para lograr el propósito del programa | 0.2 | 20.00% | 20.00% |
| 1.3 | El propósito es único | 0.2 | 20.00% | 20.00% |
| 1.4 | Es razonable esperar que el logro del Propósito implique una contribución significativa al logro del fin | 0.2 | 20.00% | 20.00% |
| 1.5 | Existe duplicidad entre los cuatro niveles de objetivos(mismo objetivo en dos niveles con distintas palabras) | 0.2 | 20.00% | 20.00% |
| TOTAL 1 RUBRO LA LOGICA INTERNA DE LA MIR. | | 1 | 100.00% | 100.00% |
| EVIDENCIA DE CUMPLIMIENTO DE OBJETIVOS META trimestral | | 1 | ##### | 80.00% |
| RESULTADO FINAL 3 RUBROS DE EVALUACION | | | | 93.33% |

Notas:

*Presentó evidencia de 4 de las 5 actividades manifestadas en el cuarto trimestre, sin embargo no se realizó una auditoria a las mismas

000647

REPORTE GENERAL DE EVALUACION AL DESEMPEÑO

VERIFICACION PERIODICA: Trimestral

PERIODO QUE CORRESPONDE: 4 trimestre 2020

FECHA DEL INFORME: 1 febrero 2020

RESULTADOS DE LA EJECUCION DE LOS PROGRAMAS , CON BASE EN EL SISTEMA DE EVALUACION DEL DESEMPEÑO

| EVALUACION DEL CUMPLIMIENTO DE LOS ELEMENTOS DE LA MIR | | VALOR% | RESULTADO |
|--|---|----------------|-------------|
| 1 | Fin | | |
| 1.1 | La matriz cuenta con la descripción del objetivo a nivel de Fin | 20% | 20% |
| 1.2 | El fin esta alineado al plan estratégico del CEEPAC | 7.00% | 7% |
| 1.3. | El fin esta alineado al plan estratégico del Estado de San Luis Potosi | 7.00% | 7% |
| 2 | Propósito | 6.00% | 6% |
| 2.1 | La matriz cuenta con la descripción del objetivo a nivel de propósito | 35% | 34% |
| 2.2 | La matriz cuenta con indicadores a este nivel de objetivo. | 6.00% | 6% |
| 2.3 | Los indicadores de Propósito tienen especificada su método de cálculo | 6.00% | 6% |
| 2.4 | Los indicadores de Propósito tienen especificada su frecuencia de medición | 6.00% | 6% |
| 2.5 | la matriz tiene especificados los medios de verificación para cada uno de los indicadores a nivel de propósito. | 6.00% | 6% |
| 2.6 | La matriz tiene especificados los supuestos a nivel de Propósito que permiten cumplir con el Fin. | 6.00% | 6% |
| 3 | Componentes | 5.00% | 5% |
| 3.1 | La matriz tiene especificados los Componentes. | 30% | 29% |
| 3.2 | La matriz cuenta con indicadores para cada uno de sus componentes | 6.00% | 6% |
| 3.3 | los indicadores de Componentes tienen especificada su método de cálculo | 6.00% | 6% |
| 3.4 | los indicadores de Componentes tienen especificada su frecuencia de medición | 6.00% | 5% |
| 3.5 | La matriz tiene especificados los supuestos a nivel de Componentes que permiten cumplir con el Propósito | 6.00% | 6% |
| 4 | Actividades | 15% | 15% |
| 4.1 | La matriz tiene especificadas las Actividades correspondientes a cada Componente | 15.00% | 15% |
| TOTAL 4 RUBROS DE CUMPLIMIENTO | | 100% | 98% |
| RUBROS DE EVALUACION LOGICA INTERNA DE LA MIR: | | | |
| 1 | Lógica Vertical | | |
| 1.1 | Las actividades detalladas son las necesarias y suficientes para producir y/o entregar cada componente | 100.00% | 100% |
| 1.2 | Los componentes son los necesarios y suficientes para lograr el propósito del programa | 20.00% | 20% |
| 1.3 | El propósito es único | 20.00% | 20% |
| 1.4 | Es razonable esperar que el logro del Propósito implique una contribución significativa al logro del fin | 20.00% | 20% |
| 1.5 | Existe duplicidad entre los cuatro niveles de objetivos(mismo objetivo en dos niveles con distintas palabras) | 20.00% | 20% |
| TOTAL 1 RUBRO LA LOGICA INTERNA DE LA MIR. | | 100.00% | 100% |
| EVIDENCIA DE CUMPLIMIENTO DE OBJETIVOS TRIMESTRALES | | 100% | 59% |
| RESULTADO FINAL 3 RUBROS DE EVALUACION | | | 86% |

PROGRAMAS:

1. PROGRAMA DE ANALISIS NORMATIVO Y DESARROLLO DE DOCUMENTACIÓN ELECTORAL
2. PROGRAMA DE ADMINISTRACION DE RECURSOS INSTITUCIONALES
3. PROGRAMA JURIDICO DE ASESORAMIENTO, ATENCION Y SEGUIMIENTO
4. PROGRAMA PARA LA ADMINISTRACION DEL PERSONAL ELECTORAL
5. PROGRAMA DE GESTIÓN DE RECURSOS MATERIALES
6. PROGRAMA DE CONSERVACION Y ADMINISTRACION DOCUMENTAL
7. PROGRAMA DE FISCALIZACIÓN
8. PROGRAMA DE GESTION DE PRERROGATIVAS
9. PROGRAMA DE ACCESO A LA INFORMACIÓN, TRANSPARENCIA Y PROTECCION DE DATOS PERSONALES
10. PROGRAMA DE EDUCACIÓN CIVICA Y PARTICIPACION CIUDADANA
11. PROGRAMA DE ORGANIZACIÓN ELECTORAL
12. PROGRAMA DE GESTION INFORMATICA, INFRAESTRUCTURA Y CONECTIVIDAD
13. PROGRAMA DE COMUNICACIÓN Y ATENCIÓN A MEDIOS
14. PROGRAMA DE DIFUSION DE IGUALDAD DE GÉNERO Y PREVENCIÓN DE VIOLENCIA POLITICA
15. PROGRAMA DE GESTIÓN Y SEGUIMIENTO FINANCIERO
16. PROGRAMA DE FISCALIZACION DE CONTROL ADMINISTRATIVO DE LOS RECURSOS Y RESPONSABILIDADES

000848

REPORTE DEL PROGRAMA DE EVALUACION AL DESEMPEÑO

VERIFICACION PERIODICA: Trimestral

PERIODO QUE CORRESPONDE: 4 trimestre 2020

FECHA DEL INFORME: 10 ENERO 2021

PROGRAMA QUE SE EVALUA: PROGRAMA DE GESTION DE RECURSOS MATERIALES

RESULTADOS DE LA EJECUCION DE LOS PROGRAMAS , CON BASE EN EL SISTEMA DE EVALUACION DEL DESEMPEÑO

EVALUACION DEL CUMPLIMIENTO DE LOS ELEMENTOS DE LA MATRIZ DE INDICADORES

| 1 | Fin | PONDERACION | VALOR% | RESULTADO |
|---------------------------------------|---|-------------|-------------|----------------|
| 1.1 | la matriz cuenta con la descripción del objetivo a nivel de Fin | 0.2 | 20% | 20.00% |
| 1.2 | El fin esta alineado al plan estratégico del CEEPAC | 0.07 | 7.00% | 7.00% |
| 1.3. | El fin esta alineado al plan estratégico del Estado de San Luis Potosí | 0.07 | 7.00% | 7.00% |
| 2 | Propósito | 0.06 | 6.00% | 6.00% |
| 2.1 | La matriz cuenta con la descripción del objetivo a nivel de propósito | 0.35 | 35% | 35.00% |
| 2.2 | La matriz cuenta con indicadores a este nivel de objetivo. | 0.06 | 6.00% | 6.00% |
| 2.3 | Los indicadores de Propósito tienen especificada su método de cálculo | 0.06 | 6.00% | 6.00% |
| 2.4 | Los indicadores de Propósito tienen especificada su frecuencia de medición | 0.06 | 6.00% | 6.00% |
| 2.5 | la matriz tiene especificados los medios de verificación para cada uno de los indicadores a nivel de propósito. | 0.06 | 6.00% | 6.00% |
| 2.6 | La matriz tiene especificados los supuestos a nivel de Propósito que permiten cumplir con el Fin. | 0.06 | 6.00% | 6.00% |
| 3 | Componentes | 0.05 | 5.00% | 5.00% |
| 3.1 | La matriz tiene especificados los Componentes. | 0.3 | 30% | 30.00% |
| 3.2 | La matriz cuenta con indicadores para cada uno de sus componentes | 0.06 | 6.00% | 6.00% |
| 3.3 | los indicadores de Componentes tienen especificada su método de cálculo | 0.06 | 6.00% | 6.00% |
| 3.4 | los indicadores de Componentes tienen especificada su frecuencia de medición | 0.06 | 6.00% | 6.00% |
| 3.5 | La matriz tiene especificados los supuestos a nivel de Componentes que permiten cumplir con el Propósito | 0.06 | 6.00% | 6.00% |
| 4 | Actividades | 0.06 | 6.00% | 6.00% |
| 4.1 | La matriz tiene especificadas las Actividades correspondientes a cada Componente | 0.15 | 15% | 15.00% |
| TOTAL 4 RUBROS DE CUMPLIMIENTO | | 1 | 100% | 100.00% |

RUBROS DE EVALUACION LOGICA INTERNA DE LA MIR:

| 1 | Lógica Vertical | | | |
|---|---|----------|----------------|----------------|
| | Las actividades detalladas son las necesarias y suficientes para producir y/o entregar cada componente | 1 | 100.00% | 100.00% |
| 1.1 | Los componentes son los necesarios y suficientes para lograr el propósito del programa | 0.2 | 20.00% | 20.00% |
| 1.2 | El propósito es único | 0.2 | 20.00% | 20.00% |
| 1.3 | Es razonable esperar que el logro del Propósito implique una contribución significativa al logro del fin | 0.2 | 20.00% | 20.00% |
| 1.4 | Existe duplicidad entre los cuatro niveles de objetivos(mismo objetivo en dos niveles con distintas palabras) | 0.2 | 20.00% | 20.00% |
| 1.5 | | 0.2 | 20.00% | 20.00% |
| TOTAL 1 RUBRO LA LOGICA INTERNA DE LA MIR. | | 1 | 100.00% | 100.00% |

EVIDENCIA DE CUMPLIMIENTO DE OBJETIVOS / META trimestral

RESULTADO FINAL 3 RUBROS DE EVALUACION

NOTA:

No presentó el formato de la Matriz de indicadores, en el cual se refleje el avance de actividades correspondientes al cuarto trimestre.
No presentó evidencia de las actividades en el cuarto trimestre

000649

REPORTE DEL PROGRAMA DE EVALUACION AL DESEMPEÑO

VERIFICACION PERIODICA: Trimestral

PERIODO QUE CORRESPONDE: 4 trimestre 2020

FECHA DEL INFORME: 10 ENERO 2021

PROGRAMA QUE SE EVALUA: PROGRAMA DE ADMINISTRACION DEL PERSONAL

RESULTADOS DE LA EJECUCION DE LOS PROGRAMAS , CON BASE EN EL SISTEMA DE EVALUACION DEL DESEMPEÑO

EVALUACION DEL CUMPLIMIENTO DE LOS ELEMENTOS DE LA MATRIZ DE INDICADORES

| 1 | Fin | PONDERACION | VALOR% | RESULTADO |
|---------------------------------------|---|-------------|-------------|----------------|
| 1.1 | la matriz cuenta con la descripción del objetivo a nivel de Fin | 0.2 | 20% | 20.00% |
| 1.2 | El fin esta alineado al plan estratégico del CEEPAC | 0.07 | 7.00% | 7.00% |
| 1.3. | El fin esta alineado al plan estratégico del Estado de San Luis Potosí | 0.06 | 6.00% | 6.00% |
| 2 | Propósito | 0.35 | 35% | 35.00% |
| 2.1 | La matriz cuenta con la descripción del objetivo a nivel de propósito | 0.06 | 6.00% | 6.00% |
| 2.2 | La matriz cuenta con indicadores a este nivel de objetivo. | 0.06 | 6.00% | 6.00% |
| 2.3 | Los indicadores de Propósito tienen especificada su método de cálculo | 0.06 | 6.00% | 6.00% |
| 2.4 | Los indicadores de Propósito tienen especificada su frecuencia de medición | 0.06 | 6.00% | 6.00% |
| 2.5 | la matriz tiene especificados los medios de verificación para cada uno de los indicadores a nivel de propósito. | 0.06 | 6.00% | 6.00% |
| 2.6 | La matriz tiene especificados los supuestos a nivel de Propósito que permiten cumplir con el Fin. | 0.05 | 5.00% | 5.00% |
| 3 | Componentes | 0.3 | 30% | 30.00% |
| 3.1 | La matriz tiene especificados los Componentes. | 0.06 | 6.00% | 6.00% |
| 3.2 | La matriz cuenta con indicadores para cada uno de sus componentes | 0.06 | 6.00% | 6.00% |
| 3.3 | los indicadores de Componentes tienen especificada su método de cálculo | 0.06 | 6.00% | 6.00% |
| 3.4 | los indicadores de Componentes tienen especificada su frecuencia de medición | 0.06 | 6.00% | 6.00% |
| 3.5 | La matriz tiene especificados los supuestos a nivel de Componentes que permiten cumplir con el Propósito | 0.06 | 6.00% | 6.00% |
| 4 | Actividades | 0.15 | 15% | 15.00% |
| 4.1 | La matriz tiene especificadas las Actividades correspondientes a cada Componente | 0.15 | 15.00% | 15.00% |
| TOTAL 4 RUBROS DE CUMPLIMIENTO | | 1 | 100% | 100.00% |

RUBROS DE EVALUACION LOGICA INTERNA DE LA MIR:

| 1 | Lógica Vertical | | | |
|---|---|----------|----------------|----------------|
| | | 1 | 100.00% | 100.00% |
| 1.1 | Las actividades detalladas son las necesarias y suficientes para producir y/o entregar cada componente | 0.2 | 20.00% | 20.00% |
| 1.2 | Los componentes son los necesarios y suficientes para lograr el propósito del programa | 0.2 | 20.00% | 20.00% |
| 1.3 | El propósito es único | 0.2 | 20.00% | 20.00% |
| 1.4 | Es razonable esperar que el logro del Propósito implique una contribución significativa al logro del fin | 0.2 | 20.00% | 20.00% |
| 1.5 | Existe duplicidad entre los cuatro niveles de objetivos(mismo objetivo en dos niveles con distintas palabras) | 0.2 | 20.00% | 20.00% |
| TOTAL 1 RUBRO LA LOGICA INTERNA DE LA MIR. | | 1 | 100.00% | 100.00% |

EVIDENCIA DE CUMPLIMIENTO DE OBJETIVOS 2/2 META trimestral

1 100% 100.00%

RESULTADO FINAL 3 RUBROS DE EVALUACION

100.00%

Nota:

Presentó evidencia de las actividades manifestadas en el Cuarto trimestre, sin embargo no se realizó una auditoria a las mismas.

000850

REPORTE DEL PROGRAMA DE EVALUACION AL DESEMPEÑO

VERIFICACION PERIODICA: Trimestral
 PERIODO QUE CORRESPONDE: 4 trimestre 2020
 FECHA DEL INFORME: 10 ENERO 2021

PROGRAMA QUE SE EVALUA: PROGRAMA DE GESTION DE PRERROGATIVAS
 RESULTADOS DE LA EJECUCION DE LOS PROGRAMAS , CON BASE EN EL SISTEMA DE EVALUACION DEL DESEMPEÑO

| EVALUACION DEL CUMPLIMIENTO DE LOS ELEMENTOS DE LA MATRIZ DE INDICADORES | | PONDERACION | VALOR% | RESULTADO |
|--|---|-------------|----------------|----------------|
| 1 | Fin | | | |
| 1.1 | la matriz cuenta con la descripción del objetivo a nivel de Fin | 0.2 | 20% | 20.00% |
| 1.2 | El fin esta alineado al plan estratégico del CEEPAC | 0.07 | 7.00% | 7.00% |
| 1.3 | El fin esta alineado al plan estratégico del Estado de San Luis Potosí | 0.07 | 7.00% | 7.00% |
| 2 | Propósito | | | |
| 2.1 | La matriz cuenta con la descripción del objetivo a nivel de propósito | 0.06 | 6.00% | 6.00% |
| 2.2 | La matriz cuenta con indicadores a este nivel de objetivo. | 0.06 | 6.00% | 6.00% |
| 2.3 | Los indicadores de Propósito tienen especificada su método de cálculo | 0.06 | 6.00% | 6.00% |
| 2.4 | Los indicadores de Propósito tienen especificada su frecuencia de medición | 0.06 | 6.00% | 6.00% |
| 2.5 | la matriz tiene especificados los medios de verificación para cada uno de los indicadores a nivel de propósito. | 0.06 | 6.00% | 6.00% |
| 2.6 | La matriz tiene especificados los supuestos a nivel de Propósito que permiten cumplir con el Fin. | 0.05 | 5.00% | 5.00% |
| 3 | Componentes | | | |
| 3.1 | La matriz tiene especificados los Componentes. | 0.3 | 30% | 30.00% |
| 3.2 | La matriz cuenta con indicadores para cada uno de sus componentes | 0.06 | 6.00% | 6.00% |
| 3.3 | los indicadores de Componentes tienen especificada su método de cálculo | 0.06 | 6.00% | 6.00% |
| 3.4 | los indicadores de Componentes tienen especificada su frecuencia de medición | 0.06 | 6.00% | 6.00% |
| 3.5 | La matriz tiene especificados los supuestos a nivel de Componentes que permiten cumplir con el Propósito | 0.06 | 6.00% | 6.00% |
| 4 | Actividades | | | |
| 4.1 | La matriz tiene especificadas las Actividades correspondientes a cada Componente | 0.15 | 15% | 15.00% |
| TOTAL 4 RUBROS DE CUMPLIMIENTO | | 1 | 100% | 100.00% |
| RUBROS DE EVALUACION LOGICA INTERNA DE LA MIR: | | | | |
| 1 | Lógica Vertical | | | |
| 1.1 | Las actividades detalladas son las necesarias y suficientes para producir y/o entregar cada componente | 0.2 | 20.00% | 20.00% |
| 1.2 | Los componentes son los necesarios y suficientes para lograr el propósito del programa | 0.2 | 20.00% | 20.00% |
| 1.3 | El propósito es único | 0.2 | 20.00% | 20.00% |
| 1.4 | Es razonable esperar que el logro del Propósito implique una contribución significativa al logro del fin | 0.2 | 20.00% | 20.00% |
| 1.5 | Existe duplicidad entre los cuatro niveles de objetivos(mismo objetivo en dos niveles con distintas palabras) | 0.2 | 20.00% | 20.00% |
| TOTAL 1 RUBRO LA LOGICA INTERNA DE LA MIR. | | 1 | 100.00% | 100.00% |
| EVIDENCIA DE CUMPLIMIENTO DE OBJETIVOS META trimestral | | 1 | 0% | 0.00% |
| RESULTADO FINAL 3 RUBROS DE EVALUACION | | | | 66.67% |

Notas:

No presentó el formato de la Matriz de indicadores, en el cual se refleje el avance de actividades correspondientes al cuarto trimestre.
 No Presentó evidencias de las actividades en el cuarto trimestre.

000651

REPORTE DEL PROGRAMA DE EVALUACION AL DESEMPEÑO

VERIFICACION PERIODICA: Trimestral
 PERIODO QUE CORRESPONDE: 4 trimestre 2020
 FECHA DEL INFORME: 10 ENERO 2021

PROGRAMA QUE SE EVALUA: PROGRAMA JURÍDICO DE ASESORAMIENTO, ATENCIÓN Y SEGUIMIENTO

RESULTADOS DE LA EJECUCION DE LOS PROGRAMAS , CON BASE EN EL SISTEMA DE EVALUACION DEL DESEMPEÑO

| EVALUACION DEL CUMPLIMIENTO DE LOS ELEMENTOS DE LA MATRIZ DE INDICADORES | | PONDERACION | VALOR% | RESULTADO |
|--|---|-------------|-------------|---------------|
| 1 | Fin | 0.2 | 20% | 20.00% |
| 1.1 | la matriz cuenta con la descripción del objetivo a nivel de Fin | 0.07 | 7.00% | 7.00% |
| 1.2 | El fin esta alineado al plan estratégico del CEEPAC | 0.07 | 7.00% | 7.00% |
| 1.3 | El fin esta alineado al plan estratégico del Estado de San Luis Potosí | 0.06 | 6.00% | 6.00% |
| 2 | Propósito | 0.35 | 35% | 24.00% |
| 2.1 | La matriz cuenta con la descripción del objetivo a nivel de propósito | 0.06 | 6.00% | 6.00% |
| 2.2 | la matriz cuenta con indicadores a este nivel de objetivo. | 0.06 | 6.00% | 6.00% |
| 2.3 | Los indicadores de Propósito tienen especificada su método de cálculo | 0.06 | 6.00% | 0.00% |
| 2.4 | Los indicadores de Propósito tienen especificada su frecuencia de medición | 0.06 | 6.00% | 6.00% |
| 2.5 | la matriz tiene especificados los medios de verificación para cada uno de los indicadores a nivel de propósito. | 0.06 | 6.00% | 6.00% |
| 2.6 | La matriz tiene especificados los supuestos a nivel de Propósito que permiten cumplir con el Fin. | 0.05 | 5.00% | 0.00% |
| 3 | Componentes | 0.3 | 30% | 18.00% |
| 3.1 | La matriz tiene especificados los Componentes. | 0.06 | 6.00% | 6.00% |
| 3.2 | La matriz cuenta con indicadores para cada uno de sus componentes | 0.06 | 6.00% | 6.00% |
| 3.3 | los indicadores de Componentes tienen especificada su método de cálculo | 0.06 | 6.00% | 0.00% |
| 3.4 | los indicadores de Componentes tienen especificada su frecuencia de medición | 0.06 | 6.00% | 6.00% |
| 3.5 | La matriz tiene especificados los supuestos a nivel de Componentes que permiten cumplir con el Propósito | 0.06 | 6.00% | 0.00% |
| 4 | Actividades | 0.15 | 15% | 15.00% |
| 4.1 | La matriz tiene especificadas las Actividades correspondientes a cada Componente | 0.15 | 15.00% | 15.00% |
| TOTAL 4 RUBROS DE CUMPLIMIENTO | | 1 | 100% | 77.00% |

| RUBROS DE EVALUACION LOGICA INTERNA DE LA MIR: | | | | |
|---|---|----------|----------------|----------------|
| 1 | Lógica Vertical | 1 | 100.00% | 100.00% |
| 1.1 | Las actividades detalladas son las necesarias y suficientes para producir y/o entregar cada componente | 0.2 | 20.00% | 20.00% |
| 1.2 | Los componentes son los necesarios y suficientes para lograr el propósito del programa | 0.2 | 20.00% | 20.00% |
| 1.3 | El propósito es único | 0.2 | 20.00% | 20.00% |
| 1.4 | Es razonable esperar que el logro del Propósito implique una contribución significativa al logro del fin | 0.2 | 20.00% | 20.00% |
| 1.5 | Existe duplicidad entre los cuatro niveles de objetivos(mismo objetivo en dos niveles con distintas palabras) | 0.2 | 20.00% | 20.00% |
| TOTAL 1 RUBRO LA LOGICA INTERNA DE LA MIR. | | 1 | 100.00% | 100.00% |

| | | | |
|--|----------|-------------|----------------|
| EVIDENCIA DE CUMPLIMIENTO DE OBJETIVOS 3/3 METAS trimestrales | 1 | 100% | 100.00% |
| RESULTADO FINAL 3 RUBROS DE EVALUACION | | | 92.33% |

Nota:

Presentó evidencia de las actividades manifestadas en el cuarto trimestre, sin embargo no se realizó una auditoria a las mismas.

No atendió la observación de que en la matriz se especificaran los supuestos a nivel de Propósito que permitieran cumplir con el Fin.

No atendió la observación de en la matriz se especificaran los supuestos a nivel de Componentes que permitieran cumplir con el Propósito

No atendió la observación de especificar en los indicadores de propósito su método de cálculo

000652

REPORTE DEL PROGRAMA DE EVALUACION AL DESEMPEÑO

VERIFICACION PERIODICA: Trimestral

PERIODO QUE CORRESPONDE: 4 trimestre 2020

FECHA DEL INFORME: 10 ENERO 2021

PROGRAMA QUE SE EVALUA: PROGRAMA DE FISCALIZACION

RESULTADOS DE LA EJECUCION DE LOS PROGRAMAS , CON BASE EN EL SISTEMA DE EVALUACION DEL DESEMPEÑO

| EVALUACION DEL CUMPLIMIENTO DE LOS ELEMENTOS DE LA MATRIZ DE INDICADORES | | PONDERACION | VALOR% | RESULTADO |
|--|---|-------------|-------------|----------------|
| 1 | Fin | 0.2 | 20% | 20.00% |
| 1.1 | la matriz cuenta con la descripción del objetivo a nivel de Fin | 0.07 | 7.00% | 7.00% |
| 1.2 | El fin esta alineado al plan estratégico del CEEPAC | 0.07 | 7.00% | 7.00% |
| 1.3. | El fin esta alineado al plan estratégico del Estado de San Luis Potosí | 0.06 | 6.00% | 6.00% |
| 2 | Propósito | 0.35 | 35% | 35.00% |
| 2.1 | La matriz cuenta con la descripción del objetivo a nivel de propósito | 0.06 | 6.00% | 6.00% |
| 2.2 | La matriz cuenta con indicadores a este nivel de objetivo. | 0.06 | 6.00% | 6.00% |
| 2.3 | Los indicadores de Propósito tienen especificada su método de cálculo | 0.06 | 6.00% | 6.00% |
| 2.4 | Los indicadores de Propósito tienen especificada su frecuencia de medición | 0.06 | 6.00% | 6.00% |
| 2.5 | la matriz tiene especificados los medios de verificación para cada uno de los indicadores a nivel de propósito. | 0.06 | 6.00% | 6.00% |
| 2.6 | La matriz tiene especificados los supuestos a nivel de Propósito que permiten cumplir con el Fin. | 0.05 | 5.00% | 5.00% |
| 3 | Componentes | 0.3 | 30% | 30.00% |
| 3.1 | La matriz tiene especificados los Componentes. | 0.06 | 6.00% | 6.00% |
| 3.2 | La matriz cuenta con indicadores para cada uno de sus componentes | 0.06 | 6.00% | 6.00% |
| 3.3 | los indicadores de Componentes tienen especificada su método de cálculo | 0.06 | 6.00% | 6.00% |
| 3.4 | los indicadores de Componentes tienen especificada su frecuencia de medición | 0.06 | 6.00% | 6.00% |
| 3.5 | La matriz tiene especificados los supuestos a nivel de Componentes que permiten cumplir con el Propósito | 0.06 | 6.00% | 6.00% |
| 4 | Actividades | 0.15 | 15% | 15.00% |
| 4.1 | La matriz tiene especificadas las Actividades correspondientes a cada Componente | 0.15 | 15.00% | 15.00% |
| TOTAL 4 RUBROS DE CUMPLIMIENTO | | 1 | 100% | 100.00% |

RUBROS DE EVALUACION LOGICA INTERNA DE LA MIR:

| | | | | |
|---|---|----------|----------------|----------------|
| 1 | Lógica Vertical | 1 | 100.00% | 100.00% |
| 1.1 | Las actividades detalladas son las necesarias y suficientes para producir y/o entregar cada componente | 0.2 | 20.00% | 20.00% |
| 1.2 | Los componentes son los necesarios y suficientes para lograr el propósito del programa | 0.2 | 20.00% | 20.00% |
| 1.3 | El propósito es único | 0.2 | 20.00% | 20.00% |
| 1.4 | Es razonable esperar que el logro del Propósito implique una contribución significativa al logro del fin | 0.2 | 20.00% | 20.00% |
| 1.5 | Existe duplicidad entre los cuatro niveles de objetivos(mismo objetivo en dos niveles con distintas palabras) | 0.2 | 20.00% | 20.00% |
| TOTAL 1 RUBRO LA LOGICA INTERNA DE LA MIR. | | 1 | 100.00% | 100.00% |

EVIDENCIA DE CUMPLIMIENTO DE OBJETIVOS META trimestral 0 0% 0.00%

RESULTADO FINAL 3 RUBROS DE EVALUACION 66.67%

Notas:

No presentó el formato de la Matriz de indicadores, en el cual se refleje el avance de actividades correspondientes al cuarto trimestre.

No presentó evidencia de las actividades relativas al cuarto trimestre.

000653

REPORTE DEL PROGRAMA DE EVALUACION AL DESEMPEÑO

VERIFICACION PERIODICA: Trimestral

PERIODO QUE CORRESPONDE: 4 trimestre 2020

FECHA DEL INFORME: 10 ENERO 2021

PROGRAMA QUE SE EVALUA: PROGRAMA DE GESTIÓN Y SEGUIMIENTO FINANCIERO

RESULTADOS DE LA EJECUCION DE LOS PROGRAMAS , CON BASE EN EL SISTEMA DE EVALUACION DEL DESEMPEÑO

EVALUACION DEL CUMPLIMIENTO DE LOS ELEMENTOS DE LA MATRIZ DE INDICADORES

| | | PONDERACION | VALOR% | RESULTADO |
|----------|---|-------------|------------|---------------|
| 1 | Fin | 0.2 | 20% | 20.00% |
| 1.1 | la matriz cuenta con la descripción del objetivo a nivel de Fin | 0.07 | 7.00% | 7.00% |
| 1.2 | El fin esta alineado al plan estratégico del CEEPAC | 0.07 | 7.00% | 7.00% |
| 1.3 | El fin esta alineado al plan estratégico del Estado de San Luis Potosí | 0.06 | 6.00% | 6.00% |
| 2 | Propósito | 0.35 | 35% | 35.00% |
| 2.1 | La matriz cuenta con la descripción del objetivo a nivel de propósito | 0.06 | 6.00% | 6.00% |
| 2.2 | la matriz cuenta con indicadores a este nivel de objetivo. | 0.06 | 6.00% | 6.00% |
| 2.3 | Los indicadores de Propósito tienen especificada su método de cálculo | 0.06 | 6.00% | 6.00% |
| 2.4 | Los indicadores de Propósito tienen especificada su frecuencia de medición | 0.06 | 6.00% | 6.00% |
| 2.5 | la matriz tiene especificados los medios de verificación para cada uno de los indicadores a nivel de propósito. | 0.06 | 6.00% | 6.00% |
| 2.6 | La matriz tiene especificados los supuestos a nivel de Propósito que permiten cumplir con el Fin. | 0.05 | 5.00% | 5.00% |
| 3 | Componentes | 0.3 | 30% | 30.00% |
| 3.1 | La matriz tiene especificados los Componentes. | 0.06 | 6.00% | 6.00% |
| 3.2 | La matriz cuenta con indicadores para cada uno de sus componentes | 0.06 | 6.00% | 6.00% |
| 3.3 | los indicadores de Componentes tienen especificada su método de cálculo | 0.06 | 6.00% | 6.00% |
| 3.4 | los indicadores de Componentes tienen especificada su frecuencia de medición | 0.06 | 6.00% | 6.00% |
| 3.5 | La matriz tiene especificados los supuestos a nivel de Componentes que permiten cumplir con el Propósito | 0.06 | 6.00% | 6.00% |
| 4 | Actividades | 0.15 | 15% | 15.00% |
| 4.1 | La matriz tiene especificadas las Actividades correspondientes a cada Componente | 0.15 | 15.00% | 15.00% |

TOTAL 4 RUBROS DE CUMPLIMIENTO **1** **100%** **100.00%**

RUBROS DE EVALUACION LOGICA INTERNA DE LA MIR:

| | | | | |
|----------|---|----------|----------------|----------------|
| 1 | Lógica Vertical | 1 | 100.00% | 100.00% |
| 1.1 | Las actividades detalladas son las necesarias y suficientes para producir y/o entregar cada componente | 0.2 | 20.00% | 20.00% |
| 1.2 | Los componentes son los necesarios y suficientes para lograr el propósito del programa | 0.2 | 20.00% | 20.00% |
| 1.3 | El propósito es único | 0.2 | 20.00% | 20.00% |
| 1.4 | Es razonable esperar que el logro del Propósito implique una contribución significativa al logro del fin | 0.2 | 20.00% | 20.00% |
| 1.5 | Existe duplicidad entre los cuatro niveles de objetivos(mismo objetivo en dos niveles con distintas palabras) | 0.2 | 20.00% | 20.00% |

TOTAL 1 RUBRO LA LOGICA INTERNA DE LA MIR. **1** **100.00%** **100.00%**

EVIDENCIA DE CUMPLIMIENTO DE OBJETIVOS 5/6 METAS trimestrales **1** **100%** **83.33%**

RESULTADO FINAL 3 RUBROS DE EVALUACION **94.44%**

NOTAS: presentó evidencia de 5 de las 6 actividades manifestadas en el cuarto trimestre, sin embargo no se realizó una auditoria a las mismas.

000654

REPORTE DEL PROGRAMA DE EVALUACION AL DESEMPEÑO

VERIFICACION PERIODICA: Trimestral

PERIODO QUE CORRESPONDE: 4 trimestre 2020

FECHA DEL INFORME: 10 ENERO 2021

PROGRAMA QUE SE EVALUA: PROGRAMA DE COMUNICACIÓN Y ATENCIÓN A MEDIOS

RESULTADOS DE LA EJECUCION DE LOS PROGRAMAS , CON BASE EN EL SISTEMA DE EVALUACION DEL DESEMPEÑO

| EVALUACION DEL CUMPLIMIENTO DE LOS ELEMENTOS DE LA MATRIZ DE INDICADORES | | PONDERACION | VALOR% | RESULTADO |
|---|---|-------------|----------------|----------------|
| 1 | Fin | 0.2 | 20% | 20.00% |
| 1.1 | la matriz cuenta con la descripción del objetivo a nivel de Fin | 0.07 | 7.00% | 7.00% |
| 1.2 | El fin esta alineado al plan estratégico del CEEPAC | 0.07 | 7.00% | 7.00% |
| 1.3. | El fin esta alineado al plan estratégico del Estado de San Luis Potosí | 0.06 | 6.00% | 6.00% |
| 2 | Propósito | 0.35 | 35% | 35.00% |
| 2.1 | La matriz cuenta con la descripción del objetivo a nivel de propósito | 0.06 | 6.00% | 6.00% |
| 2.2 | la matriz cuenta con indicadores a este nivel de objetivo. | 0.06 | 6.00% | 6.00% |
| 2.3 | Los indicadores de Propósito tienen especificada su método de cálculo | 0.06 | 6.00% | 6.00% |
| 2.4 | Los indicadores de Propósito tienen especificada su frecuencia de medición | 0.06 | 6.00% | 6.00% |
| 2.5 | la matriz tiene especificados los medios de verificación para cada uno de los indicadores a nivel de propósito. | 0.06 | 6.00% | 6.00% |
| 2.6 | La matriz tiene especificados los supuestos a nivel de Propósito que permiten cumplir con el Fin. | 0.05 | 5.00% | 5.00% |
| 3 | Componentes | 0.3 | 30% | 30.00% |
| 3.1 | La matriz tiene especificados los Componentes. | 0.06 | 6.00% | 6.00% |
| 3.2 | La matriz cuenta con indicadores para cada uno de sus componentes | 0.06 | 6.00% | 6.00% |
| 3.3 | los indicadores de Componentes tienen especificada su método de cálculo | 0.06 | 6.00% | 6.00% |
| 3.4 | los indicadores de Componentes tienen especificada su frecuencia de medición | 0.06 | 6.00% | 6.00% |
| 3.5 | La matriz tiene especificados los supuestos a nivel de Componentes que permiten cumplir con el Propósito | 0.06 | 6.00% | 6.00% |
| 4 | Actividades | 0.15 | 15% | 15.00% |
| 4.1 | La matriz tiene especificadas las Actividades correspondientes a cada Componente | 0.15 | 15.00% | 15.00% |
| TOTAL 4 RUBROS DE CUMPLIMIENTO | | 1 | 100% | 100.00% |
| RUBROS DE EVALUACION LOGICA INTERNA DE LA MIR: | | | | |
| 1 | Lógica Vertical | 1 | 100.00% | 100.00% |
| 1.1 | Las actividades detalladas son las necesarias y suficientes para producir y/o entregar cada componente | 0.2 | 20.00% | 20.00% |
| 1.2 | Los componentes son los necesarios y suficientes para lograr el propósito del programa | 0.2 | 20.00% | 20.00% |
| 1.3 | El propósito es único | 0.2 | 20.00% | 20.00% |
| 1.4 | Es razonable esperar que el logro del Propósito implique una contribución significativa al logro del fin | 0.2 | 20.00% | 20.00% |
| 1.5 | Existe duplicidad entre los cuatro niveles de objetivos(mismo objetivo en dos niveles con distintas palabras) | 0.2 | 20.00% | 20.00% |
| TOTAL 1 RUBRO LA LOGICA INTERNA DE LA MIR. | | 1 | 100.00% | 100.00% |
| EVIDENCIA DE CUMPLIMIENTO DE OBJETIVOS 6/7 METAS trimestrales | | 1 | 100% | 85.00% |
| RESULTADO FINAL 3 RUBROS DE EVALUACION | | | | 95.00% |
| NOTAS: | | | | |
| presentó evidencia de 6 de las 7 actividades manifestadas en el cuarto trimestre, sin embargo no se realizó una auditoría a las mismas. | | | | |

000655

REPORTE DEL PROGRAMA DE EVALUACION AL DESEMPEÑO

VERIFICACION PERIODICA: Trimestral

PERIODO QUE CORRESPONDE: 4 trimestre 2020

FECHA DEL INFORME: 10 ENERO 2021

PROGRAMA QUE SE EVALUA: PROGRAMA DE EDUCACION CÍVICA Y PARTICIPACIÓN CIUDADANA Y CAPACITACIÓN

RESULTADOS DE LA EJECUCION DE LOS PROGRAMAS , CON BASE EN EL SISTEMA DE EVALUACION DEL DESEMPEÑO

| EVALUACION DEL CUMPLIMIENTO DE LOS ELEMENTOS DE LA MATRIZ DE INDICADORES | | PONDERACION | VALOR% | RESULTADO |
|--|---|-------------|----------------|----------------|
| 1 | Fin | 0.2 | 20% | 20.00% |
| 1.1 | la matriz cuenta con la descripción del objetivo a nivel de Fin | 0.07 | 7.00% | 7.00% |
| 1.2 | El fin esta alineado al plan estratégico del CEEPAC | 0.07 | 7.00% | 7.00% |
| 1.3 | El fin esta alineado al plan estratégico del Estado de San Luis Potosí | 0.06 | 6.00% | 6.00% |
| 2 | Propósito | 0.35 | 35% | 35.00% |
| 2.1 | La matriz cuenta con la descripción del objetivo a nivel de propósito | 0.06 | 6.00% | 6.00% |
| 2.2 | la matriz cuenta con indicadores a este nivel de objetivo. | 0.06 | 6.00% | 6.00% |
| 2.3 | Los indicadores de Propósito tienen especificada su método de cálculo | 0.06 | 6.00% | 6.00% |
| 2.4 | Los indicadores de Propósito tienen especificada su frecuencia de medición | 0.06 | 6.00% | 6.00% |
| 2.5 | la matriz tiene especificados los medios de verificación para cada uno de los indicadores a nivel de propósito. | 0.06 | 6.00% | 6.00% |
| 2.6 | La matriz tiene especificados los supuestos a nivel de Propósito que permiten cumplir con el Fin. | 0.05 | 5.00% | 5.00% |
| 3 | Componentes | 0.3 | 30% | 30.00% |
| 3.1 | La matriz tiene especificados los Componentes. | 0.06 | 6.00% | 6.00% |
| 3.2 | La matriz cuenta con indicadores para cada uno de sus componentes | 0.06 | 6.00% | 6.00% |
| 3.3 | los indicadores de Componentes tienen especificada su método de cálculo | 0.06 | 6.00% | 6.00% |
| 3.4 | los indicadores de Componentes tienen especificada su frecuencia de medición | 0.06 | 6.00% | 6.00% |
| 3.5 | La matriz tiene especificados los supuestos a nivel de Componentes que permiten cumplir con el Propósito | 0.06 | 6.00% | 6.00% |
| 4 | Actividades | 0.15 | 15% | 15.00% |
| 4.1 | La matriz tiene especificadas las Actividades correspondientes a cada Componente | 0.15 | 15.00% | 15.00% |
| TOTAL 4 RUBROS DE CUMPLIMIENTO | | 1 | 100% | 100.00% |
| RUBROS DE EVALUACION LOGICA INTERNA DE LA MIR: | | | | |
| 1 | Lógica Vertical | 1 | 100.00% | 100.00% |
| 1.1 | Las actividades detalladas son las necesarias y suficientes para producir y/o entregar cada componente | 0.2 | 20.00% | 20.00% |
| 1.2 | Los componentes son los necesarios y suficientes para lograr el propósito del programa | 0.2 | 20.00% | 20.00% |
| 1.3 | El propósito es único | 0.2 | 20.00% | 20.00% |
| 1.4 | Es razonable esperar que el logro del Propósito implique una contribución significativa al logro del fin | 0.2 | 20.00% | 20.00% |
| 1.5 | Existe duplicidad entre los cuatro niveles de objetivos(mismo objetivo en dos niveles con distintas palabras) | 0.2 | 20.00% | 20.00% |
| TOTAL 1 RUBRO LA LOGICA INTERNA DE LA MIR. | | 1 | 100.00% | 100.00% |
| EVIDENCIA DE CUMPLIMIENTO DE OBJETIVOS 6/8 METAS trimestrales | | 1 | 75% | 75.00% |
| RESULTADO FINAL 3 RUBROS DE EVALUACION | | | | 91.67% |
| Notas: | | | | |
| Presentó evidencia de 6 de las 8 actividades que maniestó en el cuarto trimestre, sin embargo no se realizó una auditoria a las mismas | | | | |

000656

REPORTE DEL PROGRAMA DE EVALUACION AL DESEMPEÑO

VERIFICACION PERIODICA: Trimestral

PERIODO QUE CORRESPONDE: 4 trimestre 2020

FECHA DEL INFORME: 10 ENERO 2021

PROGRAMA QUE SE EVALUA: PROGRAMA DE CONSERVACIÓN Y ADMINISTRACIÓN DOCUMENTAL

RESULTADOS DE LA EJECUCION DE LOS PROGRAMAS , CON BASE EN EL SISTEMA DE EVALUACION DEL DESEMPEÑO

| EVALUACION DEL CUMPLIMIENTO DE LOS ELEMENTOS DE LA MATRIZ DE INDICADORES | | PONDERACION | VALOR% | RESULTADO |
|--|---|-------------|----------------|----------------|
| 1 | Fin | 0.2 | 20% | 20.00% |
| 1.1 | la matriz cuenta con la descripción del objetivo a nivel de Fin | 0.07 | 7.00% | 7.00% |
| 1.2 | El fin esta alineado al plan estratégico del CEEPAC | 0.07 | 7.00% | 7.00% |
| 1.3. | El fin esta alineado al plan estratégico del Estado de San Luis Potosí | 0.06 | 6.00% | 6.00% |
| 2 | Propósito | 0.35 | 35% | 35.00% |
| 2.1 | La matriz cuenta con la descripción del objetivo a nivel de propósito | 0.06 | 6.00% | 6.00% |
| 2.2 | La matriz cuenta con indicadores a este nivel de objetivo. | 0.06 | 6.00% | 6.00% |
| 2.3 | Los indicadores de Propósito tienen especificada su método de cálculo | 0.06 | 6.00% | 6.00% |
| 2.4 | Los indicadores de Propósito tienen especificada su frecuencia de medición | 0.06 | 6.00% | 6.00% |
| 2.5 | la matriz tiene especificados los medios de verificación para cada uno de los indicadores a nivel de propósito. | 0.06 | 6.00% | 6.00% |
| 2.6 | La matriz tiene especificados los supuestos a nivel de Propósito que permiten cumplir con el Fin. | 0.05 | 5.00% | 5.00% |
| 3 | Componentes | 0.3 | 30% | 30.00% |
| 3.1 | La matriz tiene especificados los Componentes. | 0.06 | 6.00% | 6.00% |
| 3.2 | La matriz cuenta con indicadores para cada uno de sus componentes | 0.06 | 6.00% | 6.00% |
| 3.3 | los indicadores de Componentes tienen especificada su método de cálculo | 0.06 | 6.00% | 6.00% |
| 3.4 | los indicadores de Componentes tienen especificada su frecuencia de medición | 0.06 | 6.00% | 6.00% |
| 3.5 | La matriz tiene especificados los supuestos a nivel de Componentes que permiten cumplir con el Propósito | 0.06 | 6.00% | 6.00% |
| 4 | Actividades | 0.15 | 15% | 15.00% |
| 4.1 | La matriz tiene especificadas las Actividades correspondientes a cada Componente | 0.15 | 15.00% | 15.00% |
| TOTAL 4 RUBROS DE CUMPLIMIENTO | | 1 | 100% | 100.00% |
| RUBROS DE EVALUACION LOGICA INTERNA DE LA MIR: | | | | |
| 1 | Lógica Vertical | 1 | 100.00% | 100.00% |
| 1.1 | Las actividades detalladas son las necesarias y suficientes para producir y/o entregar cada componente | 0.2 | 20.00% | 20.00% |
| 1.2 | Los componentes son los necesarios y suficientes para lograr el propósito del programa | 0.2 | 20.00% | 20.00% |
| 1.3 | El propósito es único | 0.2 | 20.00% | 20.00% |
| 1.4 | Es razonable esperar que el logro del Propósito implique una contribución significativa al logro del fin | 0.2 | 20.00% | 20.00% |
| 1.5 | Existe duplicidad entre los cuatro niveles de objetivos(mismo objetivo en dos niveles con distintas palabras) | 0.2 | 20.00% | 20.00% |
| TOTAL 1 RUBRO LA LOGICA INTERNA DE LA MIR. | | 1 | 100.00% | 100.00% |
| EVIDENCIA DE CUMPLIMIENTO DE OBJETIVOS 5/6 META trimestral | | 1 | 83% | 83.00% |
| RESULTADO FINAL 3 RUBROS DE EVALUACION | | | | 94.33% |

Nota:

* Presentó evidencia de 5 de las 6 actividades manifestadas en el cuarto trimestre, sin embargo no se realizó una auditoria a las mismas

000657

REPORTE DEL PROGRAMA DE EVALUACION AL DESEMPEÑO

VERIFICACION PERIODICA: Trimestral
 PERIODO QUE CORRESPONDE: 4 trimestre 2020
 FECHA DEL INFORME: 10 ENERO 2021

PROGRAMA QUE SE EVALUA: PROGRAMA DE ADMINISTRACION DE RECURSOS INSTITUCIONALES

RESULTADOS DE LA EJECUCION DE LOS PROGRAMAS , CON BASE EN EL SISTEMA DE EVALUACION DEL DESEMPEÑO

EVALUACION DEL CUMPLIMIENTO DE LOS ELEMENTOS DE LA MATRIZ DE INDICADORES

| | | PONDERACION | VALOR% | RESULTADO |
|---------------------------------------|---|-------------|-------------|----------------|
| 1 | Fin | 0.2 | 20% | 20.00% |
| 1.1 | la matriz cuenta con la descripción del objetivo a nivel de Fin | 0.07 | 7.00% | 7.00% |
| 1.2 | El fin esta alineado al plan estratégico del CEEPAC | 0.07 | 7.00% | 7.00% |
| 1.3. | El fin esta alineado al plan estratégico del Estado de San Luis Potosí | 0.06 | 6.00% | 6.00% |
| 2 | Propósito | 0.35 | 35% | 35.00% |
| 2.1 | La matriz cuenta con la descripción del objetivo a nivel de propósito | 0.06 | 6.00% | 6.00% |
| 2.2 | la matriz cuenta con indicadores a este nivel de objetivo. | 0.06 | 6.00% | 6.00% |
| 2.3 | Los indicadores de Propósito tienen especificada su método de cálculo | 0.06 | 6.00% | 6.00% |
| 2.4 | Los indicadores de Propósito tienen especificada su frecuencia de medición | 0.06 | 6.00% | 6.00% |
| 2.5 | la matriz tiene especificados los medios de verificación para cada uno de los indicadores a nivel de propósito. | 0.06 | 6.00% | 6.00% |
| 2.6 | La matriz tiene especificados los supuestos a nivel de Propósito que permiten cumplir con el Fin. | 0.05 | 5.00% | 5.00% |
| 3 | Componentes | 0.3 | 30% | 30.00% |
| 3.1 | La matriz tiene especificados los Componentes. | 0.06 | 6.00% | 6.00% |
| 3.2 | La matriz cuenta con indicadores para cada uno de sus componentes | 0.06 | 6.00% | 6.00% |
| 3.3 | los indicadores de Componentes tienen especificada su método de cálculo | 0.06 | 6.00% | 6.00% |
| 3.4 | los indicadores de Componentes tienen especificada su frecuencia de medición | 0.06 | 6.00% | 6.00% |
| 3.5 | La matriz tiene especificados los supuestos a nivel de Componentes que permiten cumplir con el Propósito | 0.06 | 6.00% | 6.00% |
| 4 | Actividades | 0.15 | 15% | 15.00% |
| 4.1 | La matriz tiene especificadas las Actividades correspondientes a cada Componente | 0.15 | 15.00% | 15.00% |
| TOTAL 4 RUBROS DE CUMPLIMIENTO | | 1 | 100% | 100.00% |

RUBROS DE EVALUACION LOGICA INTERNA DE LA MIR:

| | | | | |
|---|---|----------|----------------|----------------|
| 1 | Lógica Vertical | 1 | 100.00% | 100.00% |
| 1.1 | Las actividades detalladas son las necesarias y suficientes para producir y/o entregar cada componente | 0.2 | 20.00% | 20.00% |
| 1.2 | Los componentes son los necesarios y suficientes para lograr el propósito del programa | 0.2 | 20.00% | 20.00% |
| 1.3 | El propósito es único | 0.2 | 20.00% | 20.00% |
| 1.4 | Es razonable esperar que el logro del Propósito implique una contribución significativa al logro del fin | 0.2 | 20.00% | 20.00% |
| 1.5 | Existe duplicidad entre los cuatro niveles de objetivos(mismo objetivo en dos niveles con distintas palabras) | 0.2 | 20.00% | 20.00% |
| TOTAL 1 RUBRO LA LOGICA INTERNA DE LA MIR. | | 1 | 100.00% | 100.00% |

EVIDENCIA DE CUMPLIMIENTO DE OBJETIVOS 6/6 METAS trimestrales **1 100% 100.00%**

RESULTADO FINAL 3 RUBROS DE EVALUACION **100.00%**

Nota:

Presentó evidencia de 6 de las 6 actividades manifestadas en el cuarto trimestre, sin embargo no se realizó una auditoría a las mismas.

000658

REPORTE DEL PROGRAMA DE EVALUACION AL DESEMPEÑO INICIO PROCESO ELECTORAL

VERIFICACION PERIODICA: Trimestral

PERIODO QUE CORRESPONDE: 4 trimestre 2020

FECHA DEL INFORME: 10 enero 2021

PROGRAMA QUE SE EVALUA: PROGRAMA DE CONSERVACIÓN Y ADMINISTRACIÓN DOCUMENTAL

RESULTADOS DE LA EJECUCION DE LOS PROGRAMAS , CON BASE EN EL SISTEMA DE EVALUACION DEL DESEMPEÑO

| EVALUACION DEL CUMPLIMIENTO DE LOS ELEMENTOS DE LA MATRIZ DE INDICADORES | | PONDERACION | VALOR% | RESULTADO |
|--|---|-------------|----------------|----------------|
| 1 | Fin | 0.2 | 20% | 20.00% |
| 1.1 | la matriz cuenta con la descripción del objetivo a nivel de Fin | 0.07 | 7.00% | 7.00% |
| 1.2 | El fin esta alineado al plan estratégico del CEEPAC | 0.07 | 7.00% | 7.00% |
| 1.3. | El fin esta alineado al plan estratégico del Estado de San Luis Potosí | 0.06 | 6.00% | 6.00% |
| 2 | Propósito | 0.35 | 35% | 35.00% |
| 2.1 | La matriz cuenta con la descripción del objetivo a nivel de propósito | 0.06 | 6.00% | 6.00% |
| 2.2 | La matriz cuenta con indicadores a este nivel de objetivo. | 0.06 | 6.00% | 6.00% |
| 2.3 | Los indicadores de Propósito tienen especificada su método de cálculo | 0.06 | 6.00% | 6.00% |
| 2.4 | Los indicadores de Propósito tienen especificada su frecuencia de medición | 0.06 | 6.00% | 6.00% |
| 2.5 | la matriz tiene especificados los medios de verificación para cada uno de los indicadores a nivel de propósito. | 0.06 | 6.00% | 6.00% |
| 2.6 | La matriz tiene especificados los supuestos a nivel de Propósito que permiten cumplir con el Fin. | 0.05 | 5.00% | 5.00% |
| 3 | Componentes | 0.3 | 30% | 30.00% |
| 3.1 | La matriz tiene especificados los Componentes. | 0.06 | 6.00% | 6.00% |
| 3.2 | La matriz cuenta con indicadores para cada uno de sus componentes | 0.06 | 6.00% | 6.00% |
| 3.3 | los indicadores de Componentes tienen especificada su método de cálculo | 0.06 | 6.00% | 6.00% |
| 3.4 | los indicadores de Componentes tienen especificada su frecuencia de medición | 0.06 | 6.00% | 6.00% |
| 3.5 | La matriz tiene especificados los supuestos a nivel de Componentes que permiten cumplir con el Propósito | 0.06 | 6.00% | 6.00% |
| 4 | Actividades | 0.15 | 15% | 15.00% |
| 4.1 | La matriz tiene especificadas las Actividades correspondientes a cada Componente | 0.15 | 15.00% | 15.00% |
| TOTAL 4 RUBROS DE CUMPLIMIENTO | | 1 | 100% | 100.00% |
| RUBROS DE EVALUACION LOGICA INTERNA DE LA MIR: | | | | |
| 1 | Lógica Vertical | 1 | 100.00% | 100.00% |
| 1.1 | Las actividades detalladas son las necesarias y suficientes para producir y/o entregar cada componente | 0.2 | 20.00% | 20.00% |
| 1.2 | Los componentes son los necesarios y suficientes para lograr el propósito del programa | 0.2 | 20.00% | 20.00% |
| 1.3 | El propósito es único | 0.2 | 20.00% | 20.00% |
| 1.4 | Es razonable esperar que el logro del Propósito implique una contribución significativa al logro del fin | 0.2 | 20.00% | 20.00% |
| 1.5 | Existe duplicidad entre los cuatro niveles de objetivos(mismo objetivo en dos niveles con distintas palabras) | 0.2 | 20.00% | 20.00% |
| TOTAL 1 RUBRO LA LOGICA INTERNA DE LA MIR. | | 1 | 100.00% | 100.00% |
| EVIDENCIA DE CUMPLIMIENTO DE OBJETIVOS 2/2 META trimestral | | 1 | 100% | 100.00% |
| RESULTADO FINAL 3 RUBROS DE EVALUACION | | | | 100.00% |

Nota:

* Presentó evidencia de las dos actividades manifestadas en el cuarto trimestre, sin embargo no se realizó una auditoría a las mismas

000659

REPORTE GENERAL DE EVALUACION AL DESEMPEÑO INICIO PROCESO ELECTORAL

VERIFICACION PERIODICA: Trimestral
 PERIODO QUE CORRESPONDE: 4 trimestre 2020
 FECHA DEL INFORME: 1 febrero 2021

RESULTADOS DE LA EJECUCION DE LOS PROGRAMAS , CON BASE EN EL SISTEMA DE EVALUACION DEL DESEMPEÑO PROCESO ELECTORAL

| EVALUACION DEL CUMPLIMIENTO DE LOS ELEMENTOS DE LA MIR | | PONDERACION | VALOR% | RESULTADO |
|--|---|-------------|----------------|-------------|
| 1 | Fin | 0.2 | 20% | 20% |
| 1.1 | la matriz cuenta con la descripción del objetivo a nivel de Fin | 0.07 | 7.00% | 7% |
| 1.2 | El fin esta alineado al plan estratégico del CEEPAC | 0.07 | 7.00% | 7% |
| 1.3. | El fin esta alineado al plan estratégico del Estado de San Luis Potosí | 0.06 | 6.00% | 6% |
| 2 | Propósito | 0.35 | 35% | 35% |
| 2.1 | La matriz cuenta con la descripción del objetivo a nivel de propósito | 0.06 | 6.00% | 6% |
| 2.2 | La matriz cuenta con indicadores a este nivel de objetivo. | 0.06 | 6.00% | 6% |
| 2.3 | Los indicadores de Propósito tienen especificada su método de cálculo | 0.06 | 6.00% | 6% |
| 2.4 | Los indicadores de Propósito tienen especificada su frecuencia de medición | 0.06 | 6.00% | 6% |
| 2.5 | la matriz tiene especificados los medios de verificación para cada uno de los indicadores a nivel de propósito. | 0.06 | 6.00% | 6% |
| 2.6 | La matriz tiene especificados los supuestos a nivel de Propósito que permiten cumplir con el Fin. | 0.05 | 5.00% | 5% |
| 3 | Componentes | 0.3 | 30% | 30% |
| 3.1 | La matriz tiene especificados los Componentes. | 0.06 | 6.00% | 6% |
| 3.2 | La matriz cuenta con indicadores para cada uno de sus componentes | 0.06 | 6.00% | 6% |
| 3.3 | los indicadores de Componentes tienen especificada su método de cálculo | 0.06 | 6.00% | 6% |
| 3.4 | los indicadores de Componentes tienen especificada su frecuencia de medición | 0.06 | 6.00% | 6% |
| 3.5 | La matriz tiene especificados los supuestos a nivel de Componentes que permiten cumplir con el Propósito | 0.06 | 6.00% | 6% |
| 4 | Actividades | 0.15 | 15% | 15% |
| 4.1 | La matriz tiene especificadas las Actividades correspondientes a cada Componente | 0.15 | 15.00% | 15% |
| TOTAL 4 RUBROS DE CUMPLIMIENTO | | 1 | 100% | 100% |
| RUBROS DE EVALUACION LOGICA INTERNA DE LA MIR: | | | | |
| 1 | Lógica Vertical | 1 | 100.00% | 100% |
| 1.1 | Las actividades detalladas son las necesarias y suficientes para producir y/o entregar cada componente | 0.2 | 20.00% | 20% |
| 1.2 | Los componentes son los necesarios y suficientes para lograr el propósito del programa | 0.2 | 20.00% | 20% |
| 1.3 | El propósito es único | 0.2 | 20.00% | 20% |
| 1.4 | Es razonable esperar que el logro del Propósito implique una contribución significativa al logro del fin | 0.2 | 20.00% | 20% |
| 1.5 | Existe duplicidad entre los cuatro niveles de objetivos(mismo objetivo en dos niveles con distintas palabras) | 0.2 | 20.00% | 20% |
| TOTAL 1 RUBRO LA LOGICA INTERNA DE LA MIR. | | 1 | 100.00% | 100% |
| EVIDENCIA DE CUMPLIMIENTO DE OBJETIVOS TRIMESTRALES | | 1 | 100% | 50% |
| RESULTADO FINAL 3 RUBROS DE EVALUACION | | | | 83% |

000660

REPORTE DEL PROGRAMA DE EVALUACION AL DESEMPEÑO INICIO PROCESO ELECTORAL

VERIFICACION PERIODICA: Trimestral

PERIODO QUE CORRESPONDE: 4 trimestre 2020

FECHA DEL INFORME: 10 enero 2021

PROGRAMA QUE SE EVALUA: PROGRAMA DE ADMINISTRACION DEL PERSONAL

RESULTADOS DE LA EJECUCION DE LOS PROGRAMAS , CON BASE EN EL SISTEMA DE EVALUACION DEL DESEMPEÑO

| EVALUACION DEL CUMPLIMIENTO DE LOS ELEMENTOS DE LA MATRIZ DE INDICADORES | | PONDERACION | VALOR% | RESULTADO |
|---|---|-------------|----------------|----------------|
| 1 | Fin | 0.2 | 20% | 20.00% |
| 1.1 | la matriz cuenta con la descripción del objetivo a nivel de Fin | 0.07 | 7.00% | 7.00% |
| 1.2 | El fin esta alineado al plan estratégico del CEEPAC | 0.07 | 7.00% | 7.00% |
| 1.3. | El fin esta alineado al plan estratégico del Estado de San Luis Potosí | 0.06 | 6.00% | 6.00% |
| 2 | Propósito | 0.35 | 35% | 35.00% |
| 2.1 | La matriz cuenta con la descripción del objetivo a nivel de propósito | 0.06 | 6.00% | 6.00% |
| 2.2 | La matriz cuenta con indicadores a este nivel de objetivo. | 0.06 | 6.00% | 6.00% |
| 2.3 | Los indicadores de Propósito tienen especificada su método de cálculo | 0.06 | 6.00% | 6.00% |
| 2.4 | Los indicadores de Propósito tienen especificada su frecuencia de medición | 0.06 | 6.00% | 6.00% |
| 2.5 | la matriz tiene especificados los medios de verificación para cada uno de los indicadores a nivel de propósito. | 0.06 | 6.00% | 6.00% |
| 2.6 | La matriz tiene especificados los supuestos a nivel de Propósito que permiten cumplir con el Fin. | 0.05 | 5.00% | 5.00% |
| 3 | Componentes | 0.3 | 30% | 30.00% |
| 3.1 | La matriz tiene especificados los Componentes. | 0.06 | 6.00% | 6.00% |
| 3.2 | La matriz cuenta con indicadores para cada uno de sus componentes | 0.06 | 6.00% | 6.00% |
| 3.3 | los indicadores de Componentes tienen especificada su método de cálculo | 0.06 | 6.00% | 6.00% |
| 3.4 | los indicadores de Componentes tienen especificada su frecuencia de medición | 0.06 | 6.00% | 6.00% |
| 3.5 | La matriz tiene especificados los supuestos a nivel de Componentes que permiten cumplir con el Propósito | 0.06 | 6.00% | 6.00% |
| 4 | Actividades | 0.15 | 15% | 15.00% |
| 4.1 | La matriz tiene especificadas las Actividades correspondientes a cada Componente | 0.15 | 15.00% | 15.00% |
| TOTAL 4 RUBROS DE CUMPLIMIENTO | | 1 | 100% | 100.00% |
| RUBROS DE EVALUACION LOGICA INTERNA DE LA MIR: | | | | |
| 1 | Lógica Vertical | 1 | 100.00% | 100.00% |
| 1.1 | Las actividades detalladas son las necesarias y suficientes para producir y/o entregar cada componente | 0.2 | 20.00% | 20.00% |
| 1.2 | Los componentes son los necesarios y suficientes para lograr el propósito del programa | 0.2 | 20.00% | 20.00% |
| 1.3 | El propósito es único | 0.2 | 20.00% | 20.00% |
| 1.4 | Es razonable esperar que el logro del Propósito implique una contribución significativa al logro del fin | 0.2 | 20.00% | 20.00% |
| 1.5 | Existe duplicidad entre los cuatro niveles de objetivos(mismo objetivo en dos niveles con distintas palabras) | 0.2 | 20.00% | 20.00% |
| TOTAL 1 RUBRO LA LOGICA INTERNA DE LA MIR. | | 1 | 100.00% | 100.00% |
| EVIDENCIA DE CUMPLIMIENTO DE OBJETIVOS 1/3 META trimestral | | 1 | 100% | 33.33% |
| RESULTADO FINAL 3 RUBROS DE EVALUACION | | | | 77.78% |
| Nota: | | | | |
| Presentó 1 evidencia del cuarto trimestre, sin embargo no se realizó una auditoría a la misma | | | | |

000561

REPORTE DEL PROGRAMA DE EVALUACION AL DESEMPEÑO INICIO PROCESO ELECTORAL

VERIFICACION PERIODICA: Trimestral

PERIODO QUE CORRESPONDE: 4 trimestre 2020

FECHA DEL INFORME: 10 enero 2021

PROGRAMA QUE SE EVALUA: PROGRAMA DE GESTION DE RECURSOS MATERIALES

RESULTADOS DE LA EJECUCION DE LOS PROGRAMAS , CON BASE EN EL SISTEMA DE EVALUACION DEL DESEMPEÑO

EVALUACION DEL CUMPLIMIENTO DE LOS ELEMENTOS DE LA MATRIZ DE INDICADORES

| 1 | Fin | PONDERACION | VALOR% | RESULTADO |
|---------------------------------------|---|-------------|-------------|----------------|
| 1.1 | la matriz cuenta con la descripción del objetivo a nivel de Fin | 0.07 | 7.00% | 7.00% |
| 1.2 | El fin esta alineado al plan estratégico del CEEPAC | 0.07 | 7.00% | 7.00% |
| 1.3. | El fin esta alineado al plan estratégico del Estado de San Luis Potosí | 0.06 | 6.00% | 6.00% |
| 2 | Propósito | 0.35 | 35% | 35.00% |
| 2.1 | La matriz cuenta con la descripción del objetivo a nivel de propósito | 0.06 | 6.00% | 6.00% |
| 2.2 | La matriz cuenta con indicadores a este nivel de objetivo. | 0.06 | 6.00% | 6.00% |
| 2.3 | Los indicadores de Propósito tienen especificada su método de cálculo | 0.06 | 6.00% | 6.00% |
| 2.4 | Los indicadores de Propósito tienen especificada su frecuencia de medición | 0.06 | 6.00% | 6.00% |
| 2.5 | la matriz tiene especificados los medios de verificación para cada uno de los indicadores a nivel de propósito. | 0.06 | 6.00% | 6.00% |
| 2.6 | La matriz tiene especificados los supuestos a nivel de Propósito que permiten cumplir con el Fin. | 0.05 | 5.00% | 5.00% |
| 3 | Componentes | 0.3 | 30% | 30.00% |
| 3.1 | La matriz tiene especificados los Componentes. | 0.06 | 6.00% | 6.00% |
| 3.2 | La matriz cuenta con indicadores para cada uno de sus componentes | 0.06 | 6.00% | 6.00% |
| 3.3 | los indicadores de Componentes tienen especificada su método de cálculo | 0.06 | 6.00% | 6.00% |
| 3.4 | los indicadores de Componentes tienen especificada su frecuencia de medición | 0.06 | 6.00% | 6.00% |
| 3.5 | La matriz tiene especificados los supuestos a nivel de Componentes que permiten cumplir con el Propósito | 0.06 | 6.00% | 6.00% |
| 4 | Actividades | 0.15 | 15% | 15.00% |
| 4.1 | La matriz tiene especificadas las Actividades correspondientes a cada Componente | 0.15 | 15.00% | 15.00% |
| TOTAL 4 RUBROS DE CUMPLIMIENTO | | 1 | 100% | 100.00% |

RUBROS DE EVALUACION LOGICA INTERNA DE LA MIR:

| 1 | Lógica Vertical | | | |
|---|---|----------|----------------|----------------|
| 1.1 | Las actividades detalladas son las necesarias y suficientes para producir y/o entregar cada componente | 0.2 | 20.00% | 20.00% |
| 1.2 | Los componentes son los necesarios y suficientes para lograr el propósito del programa | 0.2 | 20.00% | 20.00% |
| 1.3 | El propósito es único | 0.2 | 20.00% | 20.00% |
| 1.4 | Es razonable esperar que el logro del Propósito implique una contribución significativa al logro del fin | 0.2 | 20.00% | 20.00% |
| 1.5 | Existe duplicidad entre los cuatro niveles de objetivos(mismo objetivo en dos niveles con distintas palabras) | 0.2 | 20.00% | 20.00% |
| TOTAL 1 RUBRO LA LOGICA INTERNA DE LA MIR. | | 1 | 100.00% | 100.00% |

EVIDENCIA DE CUMPLIMIENTO DE OBJETIVOS META trimestral

0 0% 0.00%

RESULTADO FINAL 3 RUBROS DE EVALUACION

66.67%

NOTA:

No presentó el formato de la Matriz de indicadores, en el cual se refleje el avance de actividades correspondientes al cuarto trimestre.

No presentó evidencia de las actividades manifestadas en la MIR relativas al cuarto trimestre.

300662

REPORTE DEL PROGRAMA DE EVALUACION AL DESEMPEÑO INICIO PROCESO ELECTORAL

VERIFICACION PERIODICA: Trimestral

PERIODO QUE CORRESPONDE: 4 trimestre 2020

FECHA DEL INFORME: 10 enero 2021

PROGRAMA QUE SE EVALUA: PROGRAMA DE ORGANIZACIÓN ELECTORAL

RESULTADOS DE LA EJECUCION DE LOS PROGRAMAS , CON BASE EN EL SISTEMA DE EVALUACION DEL DESEMPEÑO

EVALUACION DEL CUMPLIMIENTO DE LOS ELEMENTOS DE LA MATRIZ DE INDICADORES

| | | PONDERACION | VALOR% | RESULTADO |
|----------|---|-------------|------------|---------------|
| 1 | Fin | 0.2 | 20% | 20.00% |
| 1.1 | la matriz cuenta con la descripción del objetivo a nivel de Fin | 0.07 | 7.00% | 7.00% |
| 1.2 | El fin esta alineado al plan estratégico del CEEPAC | 0.07 | 7.00% | 7.00% |
| 1.3. | El fin esta alineado al plan estratégico del Estado de San Luis Potosí | 0.06 | 6.00% | 6.00% |
| 2 | Propósito | 0.35 | 35% | 35.00% |
| 2.1 | La matriz cuenta con la descripción del objetivo a nivel de propósito | 0.06 | 6.00% | 6.00% |
| 2.2 | la matriz cuenta con indicadores a este nivel de objetivo. | 0.06 | 6.00% | 6.00% |
| 2.3 | Los indicadores de Propósito tienen especificada su método de cálculo | 0.06 | 6.00% | 6.00% |
| 2.4 | Los indicadores de Propósito tienen especificada su frecuencia de medición | 0.06 | 6.00% | 6.00% |
| 2.5 | la matriz tiene especificados los medios de verificación para cada uno de los indicadores a nivel de propósito. | 0.06 | 6.00% | 6.00% |
| 2.6 | La matriz tiene especificados los supuestos a nivel de Propósito que permiten cumplir con el Fin. | 0.05 | 5.00% | 5.00% |
| 3 | Componentes | 0.3 | 30% | 30.00% |
| 3.1 | La matriz tiene especificados los Componentes. | 0.06 | 6.00% | 6.00% |
| 3.2 | La matriz cuenta con indicadores para cada uno de sus componentes | 0.06 | 6.00% | 6.00% |
| 3.3 | los indicadores de Componentes tienen especificada su método de cálculo | 0.06 | 6.00% | 6.00% |
| 3.4 | los indicadores de Componentes tienen especificada su frecuencia de medición | 0.06 | 6.00% | 6.00% |
| 3.5 | La matriz tiene especificados los supuestos a nivel de Componentes que permiten cumplir con el Propósito | 0.06 | 6.00% | 6.00% |
| 4 | Actividades | 0.15 | 15% | 15.00% |
| 4.1 | La matriz tiene especificadas las Actividades correspondientes a cada Componente | 0.15 | 15.00% | 15.00% |

TOTAL 4 RUBROS DE CUMPLIMIENTO **1** **100%** **100.00%**

RUBROS DE EVALUACION LOGICA INTERNA DE LA MIR:

| | | | | |
|----------|---|----------|----------------|----------------|
| 1 | Lógica Vertical | 1 | 100.00% | 100.00% |
| 1.1 | Las actividades detalladas son las necesarias y suficientes para producir y/o entregar cada componente | 0.2 | 20.00% | 20.00% |
| 1.2 | Los componentes son los necesarios y suficientes para lograr el propósito del programa | 0.2 | 20.00% | 20.00% |
| 1.3 | El propósito es único | 0.2 | 20.00% | 20.00% |
| 1.4 | Es razonable esperar que el logro del Propósito implique una contribución significativa al logro del fin | 0.2 | 20.00% | 20.00% |
| 1.5 | Existe duplicidad entre los cuatro niveles de objetivos(mismo objetivo en dos niveles con distintas palabras) | 0.2 | 20.00% | 20.00% |

TOTAL 1 RUBRO LA LOGICA INTERNA DE LA MIR. **1** **100.00%** **100.00%**

EVIDENCIA DE CUMPLIMIENTO DE OBJETIVOS 5/7 METAS trimestrales **100%** **71.42%**

RESULTADO FINAL 3 RUBROS DE EVALUACION **90.47%**

Notas:

Presentó evidencias de 5 de las 7 actividades correspondientes al cuarto trimestre, sin embargo no se realizó una auditoria de las mismas

000003

REPORTE DEL PROGRAMA DE EVALUACION AL DESEMPEÑO INICIO PROCESO ELECTORAL

VERIFICACION PERIODICA: Trimestral

PERIODO QUE CORRESPONDE: 4 trimestre 2020

FECHA DEL INFORME: 10 enero 2021

PROGRAMA QUE SE EVALUA: PROGRAMA DE GESTION DE PRERROGATIVAS

RESULTADOS DE LA EJECUCION DE LOS PROGRAMAS , CON BASE EN EL SISTEMA DE EVALUACION DEL DESEMPEÑO

| EVALUACION DEL CUMPLIMIENTO DE LOS ELEMENTOS DE LA MATRIZ DE INDICADORES | | PONDERACION | VALOR% | RESULTADO |
|--|---|-------------|----------------|----------------|
| 1 | Fin | 0.2 | 20% | 20.00% |
| 1.1 | la matriz cuenta con la descripción del objetivo a nivel de Fin | 0.07 | 7.00% | 7.00% |
| 1.2 | El fin esta alineado al plan estratégico del CEEPAC | 0.07 | 7.00% | 7.00% |
| 1.3 | El fin esta alineado al plan estratégico del Estado de San Luis Potosí | 0.06 | 6.00% | 6.00% |
| 2 | Propósito | 0.35 | 35% | 35.00% |
| 2.1 | La matriz cuenta con la descripción del objetivo a nivel de propósito | 0.06 | 6.00% | 6.00% |
| 2.2 | La matriz cuenta con indicadores a este nivel de objetivo. | 0.06 | 6.00% | 6.00% |
| 2.3 | Los indicadores de Propósito tienen especificada su método de cálculo | 0.06 | 6.00% | 6.00% |
| 2.4 | Los indicadores de Propósito tienen especificada su frecuencia de medición | 0.06 | 6.00% | 6.00% |
| 2.5 | la matriz tiene especificados los medios de verificación para cada uno de los indicadores a nivel de propósito. | 0.06 | 6.00% | 6.00% |
| 2.6 | La matriz tiene especificados los supuestos a nivel de Propósito que permiten cumplir con el Fin. | 0.05 | 5.00% | 5.00% |
| 3 | Componentes | 0.3 | 30% | 30.00% |
| 3.1 | La matriz tiene especificados los Componentes. | 0.06 | 6.00% | 6.00% |
| 3.2 | La matriz cuenta con indicadores para cada uno de sus componentes | 0.06 | 6.00% | 6.00% |
| 3.3 | los indicadores de Componentes tienen especificada su método de cálculo | 0.06 | 6.00% | 6.00% |
| 3.4 | los indicadores de Componentes tienen especificada su frecuencia de medición | 0.06 | 6.00% | 6.00% |
| 3.5 | La matriz tiene especificados los supuestos a nivel de Componentes que permiten cumplir con el Propósito | 0.06 | 6.00% | 6.00% |
| 4 | Actividades | 0.15 | 15% | 15.00% |
| 4.1 | La matriz tiene especificadas las Actividades correspondientes a cada Componente | 0.15 | 15.00% | 15.00% |
| TOTAL 4 RUBROS DE CUMPLIMIENTO | | 1 | 100% | 100.00% |
| RUBROS DE EVALUACION LOGICA INTERNA DE LA MIR: | | | | |
| 1 | Lógica Vertical | 1 | 100.00% | 100.00% |
| 1.1 | Las actividades detalladas son las necesarias y suficientes para producir y/o entregar cada componente | 0.2 | 20.00% | 20.00% |
| 1.2 | Los componentes son los necesarios y suficientes para lograr el propósito del programa | 0.2 | 20.00% | 20.00% |
| 1.3 | El propósito es único | 0.2 | 20.00% | 20.00% |
| 1.4 | Es razonable esperar que el logro del Propósito implique una contribución significativa al logro del fin | 0.2 | 20.00% | 20.00% |
| 1.5 | Existe duplicidad entre los cuatro niveles de objetivos(mismo objetivo en dos niveles con distintas palabras) | 0.2 | 20.00% | 20.00% |
| TOTAL 1 RUBRO LA LOGICA INTERNA DE LA MIR. | | 1 | 100.00% | 100.00% |
| EVIDENCIA DE CUMPLIMIENTO DE OBJETIVOS META trimestral | | 1 | 0% | 0.00% |
| RESULTADO FINAL 3 RUBROS DE EVALUACION | | | | 66.67% |

Notas:

No presentó el formato de la Matriz de Indicadores, en el cual se refleje el avance de actividades correspondientes al cuarto trimestre.

No Presentó evidencias

000664

REPORTE DEL PROGRAMA DE EVALUACION AL DESEMPEÑO INICIO PROCESO ELECTORAL

VERIFICACION PERIODICA: Trimestral
 PERIODO QUE CORRESPONDE: 4 trimestre 2020
 FECHA DEL INFORME: 10 enero 2021

PROGRAMA QUE SE EVALUA: PROGRAMA JURÍDICO DE ASESORAMIENTO, ATENCIÓN Y SEGUIMIENTO

RESULTADOS DE LA EJECUCION DE LOS PROGRAMAS , CON BASE EN EL SISTEMA DE EVALUACION DEL DESEMPEÑO

EVALUACION DEL CUMPLIMIENTO DE LOS ELEMENTOS DE LA MATRIZ DE INDICADORES

| | | PONDERACION | VALOR% | RESULTADO |
|---------------------------------------|---|-------------|-------------|----------------|
| 1 | Fin | | | |
| 1.1 | la matriz cuenta con la descripción del objetivo a nivel de Fin | 0.2 | 20% | 20.00% |
| 1.2 | El fin esta alineado al plan estratégico del CEEPAC | 0.07 | 7.00% | 7.00% |
| 1.3 | El fin esta alineado al plan estratégico del Estado de San Luis Potosí | 0.07 | 7.00% | 7.00% |
| 2 | Propósito | | | |
| 2.1 | La matriz cuenta con la descripción del objetivo a nivel de propósito | 0.35 | 35% | 35.00% |
| 2.2 | la matriz cuenta con indicadores a este nivel de objetivo. | 0.06 | 6.00% | 6.00% |
| 2.3 | Los indicadores de Propósito tienen especificada su método de cálculo | 0.06 | 6.00% | 6.00% |
| 2.4 | Los indicadores de Propósito tienen especificada su frecuencia de medición | 0.06 | 6.00% | 6.00% |
| 2.5 | la matriz tiene especificados los medios de verificación para cada uno de los indicadores a nivel de propósito. | 0.06 | 6.00% | 6.00% |
| 2.6 | La matriz tiene especificados los supuestos a nivel de Propósito que permiten cumplir con el Fin. | 0.05 | 5.00% | 5.00% |
| 3 | Componentes | | | |
| 3.1 | La matriz tiene especificados los Componentes. | 0.3 | 30% | 30.00% |
| 3.2 | La matriz cuenta con indicadores para cada uno de sus componentes | 0.06 | 6.00% | 6.00% |
| 3.3 | los indicadores de Componentes tienen especificada su método de cálculo | 0.06 | 6.00% | 6.00% |
| 3.4 | los indicadores de Componentes tienen especificada su frecuencia de medición | 0.06 | 6.00% | 6.00% |
| 3.5 | La matriz tiene especificados los supuestos a nivel de Componentes que permiten cumplir con el Propósito | 0.06 | 6.00% | 6.00% |
| 4 | Actividades | | | |
| 4.1 | La matriz tiene especificadas las Actividades correspondientes a cada Componente | 0.15 | 15% | 15.00% |
| TOTAL 4 RUBROS DE CUMPLIMIENTO | | 1 | 100% | 100.00% |

RUBROS DE EVALUACION LOGICA INTERNA DE LA MIR:

| 1 | Lógica Vertical | | | |
|---|---|----------|----------------|----------------|
| 1.1 | Las actividades detalladas son las necesarias y suficientes para producir y/o entregar cada componente | 1 | 100.00% | 100.00% |
| 1.2 | Los componentes son los necesarios y suficientes para lograr el propósito del programa | 0.2 | 20.00% | 20.00% |
| 1.3 | El propósito es único | 0.2 | 20.00% | 20.00% |
| 1.4 | Es razonable esperar que el logro del Propósito implique una contribución significativa al logro del fin | 0.2 | 20.00% | 20.00% |
| 1.5 | Existe duplicidad entre los cuatro niveles de objetivos(mismo objetivo en dos niveles con distintas palabras) | 0.2 | 20.00% | 20.00% |
| TOTAL 1 RUBRO LA LOGICA INTERNA DE LA MIR. | | 1 | 100.00% | 100.00% |

EVIDENCIA DE CUMPLIMIENTO DE OBJETIVOS 2/5 METAS trimestrales 1 100% 40.00%

RESULTADO FINAL 3 RUBROS DE EVALUACION 80.00%

Nota:

Solamente presentó evidencia de la impartición de modulos de capacitación.

Manifiesta que aún no entran en funciones CDE y CME para la realización de sus demás actividades

000665

REPORTE DEL PROGRAMA DE EVALUACION AL DESEMPEÑO INICIO PROCESO ELECTORAL

VERIFICACION PERIODICA: Trimestral
 PERIODO QUE CORRESPONDE: 4 trimestre 2020
 FECHA DEL INFORME: 10 enero 2021

PROGRAMA QUE SE EVALUA: PROGRAMA DE FISCALIZACION
 RESULTADOS DE LA EJECUCION DE LOS PROGRAMAS , CON BASE EN EL SISTEMA DE EVALUACION DEL DESEMPEÑO

| EVALUACION DEL CUMPLIMIENTO DE LOS ELEMENTOS DE LA MATRIZ DE INDICADORES | | PONDERACION | VALOR% | RESULTADO |
|--|---|-------------|----------------|-----------|
| 1 | Fin | | | |
| 1.1 | la matriz cuenta con la descripción del objetivo a nivel de Fin | 0.2 | 20% | |
| 1.2 | El fin esta alineado al plan estratégico del CEEPAC | 0.07 | 7.00% | |
| 1.3. | El fin esta alineado al plan estratégico del Estado de San Luis Potosí | 0.06 | 6.00% | |
| 2 | Propósito | | | |
| 2.1 | La matriz cuenta con la descripción del objetivo a nivel de propósito | 0.35 | 35% | |
| 2.2 | La matriz cuenta con indicadores a este nivel de objetivo. | 0.06 | 6.00% | |
| 2.3 | Los indicadores de Propósito tienen especificada su método de cálculo | 0.06 | 6.00% | |
| 2.4 | Los indicadores de Propósito tienen especificada su frecuencia de medición | 0.06 | 6.00% | |
| 2.5 | la matriz tiene especificados los medios de verificación para cada uno de los indicadores a nivel de propósito. | 0.06 | 6.00% | |
| 2.6 | La matriz tiene especificados los supuestos a nivel de Propósito que permiten cumplir con el Fin. | 0.05 | 5.00% | |
| 3 | Componentes | | | |
| 3.1 | La matriz tiene especificados los Componentes. | 0.3 | 30% | |
| 3.2 | La matriz cuenta con indicadores para cada uno de sus componentes | 0.06 | 6.00% | |
| 3.3 | los indicadores de Componentes tienen especificada su método de cálculo | 0.06 | 6.00% | |
| 3.4 | los indicadores de Componentes tienen especificada su frecuencia de medición | 0.06 | 6.00% | |
| 3.5 | La matriz tiene especificados los supuestos a nivel de Componentes que permiten cumplir con el Propósito | 0.06 | 6.00% | |
| 4 | Actividades | | | |
| 4.1 | La matriz tiene especificadas las Actividades correspondientes a cada Componente | 0.15 | 15% | |
| TOTAL 4 RUBROS DE CUMPLIMIENTO | | 1 | 100% | |
| RUBROS DE EVALUACION LOGICA INTERNA DE LA MIR: | | | | |
| 1 | Lógica Vertical | | | |
| 1.1 | Las actividades detalladas son las necesarias y suficientes para producir y/o entregar cada componente | 1 | 100.00% | |
| 1.2 | Los componentes son los necesarios y suficientes para lograr el propósito del programa | 0.2 | 20.00% | |
| 1.3 | El propósito es único | 0.2 | 20.00% | |
| 1.4 | Es razonable esperar que el logro del Propósito implique una contribución significativa al logro del fin | 0.2 | 20.00% | |
| 1.5 | Existe duplicidad entre los cuatro niveles de objetivos(mismo objetivo en dos niveles con distintas palabras) | 0.2 | 20.00% | |
| TOTAL 1 RUBRO LA LOGICA INTERNA DE LA MIR. | | 1 | 100.00% | |
| EVIDENCIA DE CUMPLIMIENTO DE OBJETIVOS META trimestral | | 0 | 0% | |
| RESULTADO FINAL 3 RUBROS DE EVALUACION | | | | |

Notas:

NO TIENE ACTIVIDADES CONTEMPLADAS EN LA MIR DE PROCESO ELECTORAL

600656

REPORTE DEL PROGRAMA DE EVALUACION AL DESEMPEÑO INICIO PROCESO ELECTORAL

VERIFICACION PERIODICA: Trimestral

PERIODO QUE CORRESPONDE: 4 trimestre 2020

FECHA DEL INFORME: 10 enero 2021

PROGRAMA QUE SE EVALUA: PROGRAMA DE COMUNICACIÓN Y ATENCIÓN A MEDIOS

RESULTADOS DE LA EJECUCION DE LOS PROGRAMAS , CON BASE EN EL SISTEMA DE EVALUACION DEL DESEMPEÑO

EVALUACION DEL CUMPLIMIENTO DE LOS ELEMENTOS DE LA MATRIZ DE INDICADORES

| 1 | Fin | PONDERACION | VALOR% | RESULTADO |
|---------------------------------------|---|-------------|-------------|----------------|
| 1.1 | la matriz cuenta con la descripción del objetivo a nivel de Fin | 0.2 | 20% | 20.00% |
| 1.2 | El fin esta alineado al plan estratégico del CEEPAC | 0.07 | 7.00% | 7.00% |
| 1.3. | El fin esta alineado al plan estratégico del Estado de San Luis Potosí | 0.06 | 6.00% | 6.00% |
| 2 | Propósito | 0.35 | 35% | 35.00% |
| 2.1 | La matriz cuenta con la descripción del objetivo a nivel de propósito | 0.06 | 6.00% | 6.00% |
| 2.2 | la matriz cuenta con indicadores a este nivel de objetivo. | 0.06 | 6.00% | 6.00% |
| 2.3 | Los indicadores de Propósito tienen especificada su método de cálculo | 0.06 | 6.00% | 6.00% |
| 2.4 | Los indicadores de Propósito tienen especificada su frecuencia de medición | 0.06 | 6.00% | 6.00% |
| 2.5 | la matriz tiene especificados los medios de verificación para cada uno de los indicadores a nivel de propósito. | 0.06 | 6.00% | 6.00% |
| 2.6 | La matriz tiene especificados los supuestos a nivel de Propósito que permiten cumplir con el Fin. | 0.05 | 5.00% | 5.00% |
| 3 | Componentes | 0.3 | 30% | 30.00% |
| 3.1 | La matriz tiene especificados los Componentes. | 0.06 | 6.00% | 6.00% |
| 3.2 | La matriz cuenta con indicadores para cada uno de sus componentes | 0.06 | 6.00% | 6.00% |
| 3.3 | los indicadores de Componentes tienen especificada su método de cálculo | 0.06 | 6.00% | 6.00% |
| 3.4 | los indicadores de Componentes tienen especificada su frecuencia de medición | 0.06 | 6.00% | 6.00% |
| 3.5 | La matriz tiene especificados los supuestos a nivel de Componentes que permiten cumplir con el Propósito | 0.06 | 6.00% | 6.00% |
| 4 | Actividades | 0.15 | 15% | 15.00% |
| 4.1 | La matriz tiene especificadas las Actividades correspondientes a cada Componente | 0.15 | 15.00% | 15.00% |
| TOTAL 4 RUBROS DE CUMPLIMIENTO | | 1 | 100% | 100.00% |

RUBROS DE EVALUACION LOGICA INTERNA DE LA MIR:

| 1 | Lógica Vertical | | | |
|---|---|----------|----------------|----------------|
| 1.1 | Las actividades detalladas son las necesarias y suficientes para producir y/o entregar cada componente | 0.2 | 20.00% | 20.00% |
| 1.2 | Los componentes son los necesarios y suficientes para lograr el propósito del programa | 0.2 | 20.00% | 20.00% |
| 1.3 | El propósito es único | 0.2 | 20.00% | 20.00% |
| 1.4 | Es razonable esperar que el logro del Propósito implique una contribución significativa al logro del fin | 0.2 | 20.00% | 20.00% |
| 1.5 | Existe duplicidad entre los cuatro niveles de objetivos(mismo objetivo en dos niveles con distintas palabras) | 0.2 | 20.00% | 20.00% |
| TOTAL 1 RUBRO LA LOGICA INTERNA DE LA MIR. | | 1 | 100.00% | 100.00% |

EVIDENCIA DE CUMPLIMIENTO DE 6/6 OBJETIVOS METAS trimestrales

100% 100.00%

RESULTADO FINAL 3 RUBROS DE EVALUACION

100.00%

NOTAS:

Presentó evidencia de las 6 actividades manifestadas en el cuarto trimestre, sin embargo no se realizó una auditoría de las mismas

000667

REPORTE DEL PROGRAMA DE EVALUACION AL DESEMPEÑO INICIO PROCESO ELECTORAL

VERIFICACION PERIODICA: Trimestral
 PERIODO QUE CORRESPONDE: 4 trimestre 2020
 FECHA DEL INFORME: 10 enero 2021

PROGRAMA QUE SE EVALUA: PROGRAMA DE GESTIÓN Y SEGUIMIENTO FINANCIERO

RESULTADOS DE LA EJECUCION DE LOS PROGRAMAS , CON BASE EN EL SISTEMA DE EVALUACION DEL DESEMPEÑO

EVALUACION DEL CUMPLIMIENTO DE LOS ELEMENTOS DE LA MATRIZ DE INDICADORES

| | | PONDERACION | VALDR% | RESULTADO |
|------|---|-------------|--------|-----------|
| 1 | Fin | | | |
| 1.1 | la matriz cuenta con la descripción del objetivo a nivel de Fin | 0.2 | 20% | 20.00% |
| 1.2 | El fin esta alineado al plan estratégico del CEEPAC | 0.07 | 7.00% | 7.00% |
| 1.3. | El fin esta alineado al plan estratégico del Estado de San Luis Potosí | 0.07 | 7.00% | 7.00% |
| 2 | Propósito | 0.06 | 6.00% | 6.00% |
| 2.1 | La matriz cuenta con la descripción del objetivo a nivel de propósito | 0.35 | 35% | 35.00% |
| 2.2 | la matriz cuenta con indicadores a este nivel de objetivo. | 0.06 | 6.00% | 6.00% |
| 2.3 | Los indicadores de Propósito tienen especificada su método de cálculo | 0.06 | 6.00% | 6.00% |
| 2.4 | Los indicadores de Propósito tienen especificada su frecuencia de medición | 0.06 | 6.00% | 6.00% |
| 2.5 | la matriz tiene especificados los medios de verificación para cada uno de los indicadores a nivel de propósito. | 0.06 | 6.00% | 6.00% |
| 2.6 | La matriz tiene especificados los supuestos a nivel de Propósito que permiten cumplir con el Fin. | 0.05 | 5.00% | 5.00% |
| 3 | Componentes | 0.3 | 30% | 30.00% |
| 3.1 | La matriz tiene especificados los Componentes. | 0.06 | 6.00% | 6.00% |
| 3.2 | La matriz cuenta con indicadores para cada uno de sus componentes | 0.06 | 6.00% | 6.00% |
| 3.3 | los indicadores de Componentes tienen especificada su método de cálculo | 0.06 | 6.00% | 6.00% |
| 3.4 | los indicadores de Componentes tienen especificada su frecuencia de medición | 0.06 | 6.00% | 6.00% |
| 3.5 | La matriz tiene especificados los supuestos a nivel de Componentes que permiten cumplir con el Propósito | 0.06 | 6.00% | 6.00% |
| 4 | Actividades | 0.15 | 15% | 15.00% |
| 4.1 | La matriz tiene especificadas las Actividades correspondientes a cada Componente | 0.15 | 15.00% | 15.00% |

TOTAL 4 RUBROS DE CUMPLIMIENTO 1 100% 100.00%

RUBROS DE EVALUACION LOGICA INTERNA DE LA MIR:

| 1 | Lógica Vertical | 1 | 100.00% | 100.00% |
|---|---|----------|----------------|----------------|
| 1.1 | Las actividades detalladas son las necesarias y suficientes para producir y/o entregar cada componente | 0.2 | 20.00% | 20.00% |
| 1.2 | Los componentes son los necesarios y suficientes para lograr el propósito del programa | 0.2 | 20.00% | 20.00% |
| 1.3 | El propósito es único | 0.2 | 20.00% | 20.00% |
| 1.4 | Es razonable esperar que el logro del Propósito implique una contribución significativa al logro del fin | 0.2 | 20.00% | 20.00% |
| 1.5 | Existe duplicidad entre los cuatro niveles de objetivos(mismo objetivo en dos niveles con distintas palabras) | 0.2 | 20.00% | 20.00% |
| TOTAL 1 RUBRO LA LOGICA INTERNA DE LA MIR. | | 1 | 100.00% | 100.00% |

EVIDENCIA DE CUMPLIMIENTO DE OBJETIVOS 1/1 METAS trimestrales 1 100% 100.00%

RESULTADO FINAL 3 RUBROS DE EVALUACION 100.00%

Notas:
 presentó una evidencia de actividad, y un informe que al cierre del ejercicio no fueron instalados los cme y cde, por lo cual no se originaron reportes presupuestales ni financieros de los mismos

000658

REPORTE DEL PROGRAMA DE EVALUACION AL DESEMPEÑO INICIO PROCESO ELECTORAL

VERIFICACION PERIODICA: Trimestral

PERIODO QUE CORRESPONDE: 4 trimestre 2020

FECHA DEL INFORME: 10 enero 2021

PROGRAMA QUE SE EVALUA: PROGRAMA DE ADMINISTRACION DE RECURSOS INSTITUCIONALES

RESULTADOS DE LA EJECUCION DE LOS PROGRAMAS , CON BASE EN EL SISTEMA DE EVALUACION DEL DESEMPEÑO

EVALUACION DEL CUMPLIMIENTO DE LOS ELEMENTOS DE LA MATRIZ DE INDICADORES

| | | PONDERACION | VALOR% | RESULTADO |
|---------------------------------------|---|-------------|-------------|----------------|
| 1 | Fin | | | |
| 1.1 | la matriz cuenta con la descripción del objetivo a nivel de Fin | 0.2 | 20% | 20.00% |
| 1.2 | El fin esta alineado al plan estratégico del CEEPAC | 0.07 | 7.00% | 7.00% |
| 1.3. | El fin esta alineado al plan estratégico del Estado de San Luis Potosí | 0.07 | 7.00% | 7.00% |
| 2 | Propósito | 0.35 | 35% | 35.00% |
| 2.1 | La matriz cuenta con la descripción del objetivo a nivel de propósito | 0.06 | 6.00% | 6.00% |
| 2.2 | la matriz cuenta con indicadores a este nivel de objetivo. | 0.06 | 6.00% | 6.00% |
| 2.3 | Los indicadores de Propósito tienen especificada su método de cálculo | 0.06 | 6.00% | 6.00% |
| 2.4 | Los indicadores de Propósito tienen especificada su frecuencia de medición | 0.06 | 6.00% | 6.00% |
| 2.5 | la matriz tiene especificados los medios de verificación para cada uno de los indicadores a nivel de propósito. | 0.06 | 6.00% | 6.00% |
| 2.6 | La matriz tiene especificados los supuestos a nivel de Propósito que permiten cumplir con el Fin. | 0.05 | 5.00% | 5.00% |
| 3 | Componentes | 0.3 | 30% | 30.00% |
| 3.1 | La matriz tiene especificados los Componentes. | 0.06 | 6.00% | 6.00% |
| 3.2 | La matriz cuenta con indicadores para cada uno de sus componentes | 0.06 | 6.00% | 6.00% |
| 3.3 | los indicadores de Componentes tienen especificada su método de cálculo | 0.06 | 6.00% | 6.00% |
| 3.4 | los indicadores de Componentes tienen especificada su frecuencia de medición | 0.06 | 6.00% | 6.00% |
| 3.5 | La matriz tiene especificados los supuestos a nivel de Componentes que permiten cumplir con el Propósito | 0.06 | 6.00% | 6.00% |
| 4 | Actividades | 0.15 | 15% | 15.00% |
| 4.1 | La matriz tiene especificadas las Actividades correspondientes a cada Componente | 0.15 | 15.00% | 15.00% |
| TOTAL 4 RUBROS DE CUMPLIMIENTO | | 1 | 100% | 100.00% |

RUBROS DE EVALUACION LOGICA INTERNA DE LA MIR:

| | | | | |
|---|---|----------|----------------|----------------|
| 1 | Lógica Vertical | 1 | 100.00% | 100.00% |
| 1.1 | Las actividades detalladas son las necesarias y suficientes para producir y/o entregar cada componente | 0.2 | 20.00% | 20.00% |
| 1.2 | Los componentes son los necesarios y suficientes para lograr el propósito del programa | 0.2 | 20.00% | 20.00% |
| 1.3 | El propósito es único | 0.2 | 20.00% | 20.00% |
| 1.4 | Es razonable esperar que el logro del Propósito implique una contribución significativa al logro del fin | 0.2 | 20.00% | 20.00% |
| 1.5 | Existe duplicidad entre los cuatro niveles de objetivos(mismo objetivo en dos niveles con distintas palabras) | 0.2 | 20.00% | 20.00% |
| TOTAL 1 RUBRO LA LOGICA INTERNA DE LA MIR. | | 1 | 100.00% | 100.00% |

EVIDENCIA DE CUMPLIMIENTO DE OBJETIVOS 2/2 METAS trimestrales **1** **100%** **100.00%**

RESULTADO FINAL 3 RUBROS DE EVALUACION **100.00%**

Nota:

Presentó evidencias de las 2 actividades realizadas correspondientes al cuarto trimestre, sin embargo no se realizó una auditoría a las mismas.

000683

REPORTE DEL PROGRAMA DE EVALUACION AL DESEMPEÑO INICIO PROCESO ELECTORAL

VERIFICACION PERIODICA: Trimestral
PERIODO QUE CORRESPONDE: 4 trimestre 2020
FECHA DEL INFORME: 10 enero 2021

PROGRAMA QUE SE EVALUA: PROGRAMA DE ANÁLISIS NORMATIVO Y DESARROLLO DE DOCUMENTACIÓN ELECTORAL

RESULTADOS DE LA EJECUCION DE LOS PROGRAMAS , CON BASE EN EL SISTEMA DE EVALUACION DEL DESEMPEÑO

| EVALUACION DEL CUMPLIMIENTO DE LOS ELEMENTOS DE LA MATRIZ DE INDICADORES | | PONDERACION | VALOR% | RESULTADO |
|--|---|-------------|-------------|----------------|
| 1 | Fin | 0.2 | 20% | 20.00% |
| 1.1 | la matriz cuenta con la descripción del objetivo a nivel de Fin | 0.07 | 7.00% | 7.00% |
| 1.2 | El fin esta alineado al plan estratégico del CEEPAC | 0.07 | 7.00% | 7.00% |
| 1.3. | El fin esta alineado al plan estratégico del Estado de San Luis Potosí | 0.06 | 6.00% | 6.00% |
| 2 | Propósito | 0.35 | 35% | 35.00% |
| 2.1 | La matriz cuenta con la descripción del objetivo a nivel de propósito | 0.06 | 6.00% | 6.00% |
| 2.2 | la matriz cuenta con indicadores a este nivel de objetivo. | 0.06 | 6.00% | 6.00% |
| 2.3 | Los indicadores de Propósito tienen especificada su método de cálculo | 0.06 | 6.00% | 6.00% |
| 2.4 | Los indicadores de Propósito tienen especificada su frecuencia de medición | 0.06 | 6.00% | 6.00% |
| 2.5 | la matriz tiene especificados los medios de verificación para cada uno de los indicadores a nivel de propósito. | 0.06 | 6.00% | 6.00% |
| 2.6 | La matriz tiene especificados los supuestos a nivel de Propósito que permiten cumplir con el Fin. | 0.05 | 5.00% | 5.00% |
| 3 | Componentes | 0.3 | 30% | 30.00% |
| 3.1 | La matriz tiene especificados los Componentes. | 0.06 | 6.00% | 6.00% |
| 3.2 | La matriz cuenta con indicadores para cada uno de sus componentes | 0.06 | 6.00% | 6.00% |
| 3.3 | los indicadores de Componentes tienen especificada su método de cálculo | 0.06 | 6.00% | 6.00% |
| 3.4 | los indicadores de Componentes tienen especificada su frecuencia de medición | 0.06 | 6.00% | 6.00% |
| 3.5 | La matriz tiene especificados los supuestos a nivel de Componentes que permiten cumplir con el Propósito | 0.06 | 6.00% | 6.00% |
| 4 | Actividades | 0.15 | 15% | 15.00% |
| 4.1 | La matriz tiene especificadas las Actividades correspondientes a cada Componente | 0.15 | 15.00% | 15.00% |
| TOTAL 4 RUBROS DE CUMPLIMIENTO | | 1 | 100% | 100.00% |

RUBROS DE EVALUACION LOGICA INTERNA DE LA MIR:

| | | | | |
|---|--|----------|----------------|----------------|
| 1 | Lógica Vertical | 1 | 100.00% | 100.00% |
| 1.1 | Las actividades detalladas son las necesarias y suficientes para producir y/o entregar cada componente | 0.2 | 20.00% | 20.00% |
| 1.2 | Los componentes son los necesarios y suficientes para lograr el propósito del programa | 0.2 | 20.00% | 20.00% |
| 1.3 | El propósito es único | 0.2 | 20.00% | 20.00% |
| 1.4 | Es razonable esperar que el logro del Propósito implique una contribución significativa al logro del fin | 0.2 | 20.00% | 20.00% |
| 1.5 | No Existe duplicidad entre los cuatro niveles de objetivos(mismo objetivo en dos niveles con distintas palabras) | 0.2 | 20.00% | 20.00% |
| TOTAL 1 RUBRO LA LOGICA INTERNA DE LA MIR. | | 1 | 100.00% | 100.00% |

EVIDENCIA DE CUMPLIMIENTO DE OBJETIVOS METAS trimestrales **0** **0%** **0.00%**

RESULTADO FINAL 3 RUBROS DE EVALUACION **66.67%**

NOTA:

No presentó el formato de la Matriz de indicadores de 2020, en el cual se refleje el avance de actividades correspondientes al cuarto trimestre. Presentó diversa evidencia la cual no fue identificada conforme a las actividades de la matriz de indicadores 2020, y la cual corresponde a una matriz de 2019, por lo cual no fue posible llevar a cabo la evaluación del trimestre correspondiente

000670

REPORTE DEL PROGRAMA DE EVALUACION AL DESEMPEÑO INICIO PROCESO ELECTORAL

VERIFICACION PERIODICA: Trimestral

PERIODO QUE CORRESPONDE: 4 trimestre 2020

FECHA DEL INFORME: 10 enero 2021

PROGRAMA QUE SE EVALUA: PROGRAMA DE EDUCACION CÍVICA Y PARTICIPACIÓN CIUDADANA Y CAPACITACIÓN

RESULTADOS DE LA EJECUCION DE LOS PROGRAMAS , CON BASE EN EL SISTEMA DE EVALUACION DEL DESEMPEÑO

EVALUACION DEL CUMPLIMIENTO DE LOS ELEMENTOS DE LA MATRIZ DE INDICADORES

| | | PONDERACION | VALOR% | RESULTADO |
|----------|---|-------------|------------|---------------|
| 1 | Fin | 0.2 | 20% | 20.00% |
| 1.1 | la matriz cuenta con la descripción del objetivo a nivel de Fin | 0.07 | 7.00% | 7.00% |
| 1.2 | El fin esta alineado al plan estratégico del CEEPAC | 0.07 | 7.00% | 7.00% |
| 1.3 | El fin esta alineado al plan estratégico del Estado de San Luis Potosí | 0.06 | 6.00% | 6.00% |
| 2 | Propósito | 0.35 | 35% | 35.00% |
| 2.1 | La matriz cuenta con la descripción del objetivo a nivel de propósito | 0.06 | 6.00% | 6.00% |
| 2.2 | la matriz cuenta con indicadores a este nivel de objetivo. | 0.06 | 6.00% | 6.00% |
| 2.3 | Los indicadores de Propósito tienen especificada su método de cálculo | 0.06 | 6.00% | 6.00% |
| 2.4 | Los indicadores de Propósito tienen especificada su frecuencia de medición | 0.06 | 6.00% | 6.00% |
| 2.5 | la matriz tiene especificados los medios de verificación para cada uno de los indicadores a nivel de propósito. | 0.06 | 6.00% | 6.00% |
| 2.6 | La matriz tiene especificados los supuestos a nivel de Propósito que permiten cumplir con el Fin. | 0.05 | 5.00% | 5.00% |
| 3 | Componentes | 0.3 | 30% | 30.00% |
| 3.1 | La matriz tiene especificados los Componentes. | 0.06 | 6.00% | 6.00% |
| 3.2 | La matriz cuenta con indicadores para cada uno de sus componentes | 0.06 | 6.00% | 6.00% |
| 3.3 | los indicadores de Componentes tienen especificada su método de cálculo | 0.06 | 6.00% | 6.00% |
| 3.4 | los indicadores de Componentes tienen especificada su frecuencia de medición | 0.06 | 6.00% | 6.00% |
| 3.5 | La matriz tiene especificados los supuestos a nivel de Componentes que permiten cumplir con el Propósito | 0.06 | 6.00% | 6.00% |
| 4 | Actividades | 0.15 | 15% | 15.00% |
| 4.1 | La matriz tiene especificadas las Actividades correspondientes a cada Componente | 0.15 | 15.00% | 15.00% |

TOTAL 4 RUBROS DE CUMPLIMIENTO **1 100% 100.00%**

RUBROS DE EVALUACION LOGICA INTERNA DE LA MIR:

| | | | | |
|----------|---|----------|----------------|----------------|
| 1 | Lógica Vertical | 1 | 100.00% | 100.00% |
| 1.1 | Las actividades detalladas son las necesarias y suficientes para producir y/o entregar cada componente | 0.2 | 20.00% | 20.00% |
| 1.2 | Los componentes son los necesarios y suficientes para lograr el propósito del programa | 0.2 | 20.00% | 20.00% |
| 1.3 | El propósito es único | 0.2 | 20.00% | 20.00% |
| 1.4 | Es razonable esperar que el logro del Propósito implique una contribución significativa al logro del fin | 0.2 | 20.00% | 20.00% |
| 1.5 | Existe duplicidad entre los cuatro niveles de objetivos(mismo objetivo en dos niveles con distintas palabras) | 0.2 | 20.00% | 20.00% |

TOTAL 1 RUBRO LA LOGICA INTERNA DE LA MIR. **1 100.00% 100.00%**

EVIDENCIA DE CUMPLIMIENTO DE OBJETIVOS 0/6 METAS trimestrales **1 0% 0.00%**

RESULTADO FINAL 3 RUBROS DE EVALUACION **66.67%**

Notas:

las evidencias presentadas corresponden a las actividades contempladas en la mir de gasto proceso electoral

000671

REPORTE DEL PROGRAMA DE EVALUACION AL DESEMPEÑO INICIO PROCESO ELECTORAL

VERIFICACION PERIODICA: Trimestral

PERIODO QUE CORRESPONDE: 4 trimestre 2020

FECHA DEL INFORME: 10 enero 2021

PROGRAMA QUE SE EVALUA: PROGRAMA DE ACCESO A LA INFORMACIÓN, TRANSPARENCIA Y PROTECCION DE DATOS PERSONALES
RESULTADOS DE LA EJECUCION DE LOS PROGRAMAS , CON BASE EN EL SISTEMA DE EVALUACION DEL DESEMPEÑO

| EVALUACION DEL CUMPLIMIENTO DE LOS ELEMENTOS DE LA MATRIZ DE INDICADORES | | PONDERACION | VALORS% | RESULTADO |
|--|---|-------------|----------------|----------------|
| 1 | Fin | 0.2 | 20% | 20.00% |
| 1.1 | la matriz cuenta con la descripción del objetivo a nivel de Fin | 0.07 | 7.00% | 7.00% |
| 1.2 | El fin esta alineado al plan estratégico del CEEPAC | 0.07 | 7.00% | 7.00% |
| 1.3. | El fin esta alineado al plan estratégico del Estado de San Luis Potosí | 0.06 | 6.00% | 6.00% |
| 2 | Propósito | 0.35 | 35% | 35.00% |
| 2.1 | La matriz cuenta con la descripción del objetivo a nivel de propósito | 0.06 | 6.00% | 6.00% |
| 2.2 | La matriz cuenta con indicadores a este nivel de objetivo. | 0.06 | 6.00% | 6.00% |
| 2.3 | Los indicadores de Propósito tienen especificada su método de cálculo | 0.06 | 6.00% | 6.00% |
| 2.4 | Los indicadores de Propósito tienen especificada su frecuencia de medición | 0.06 | 6.00% | 6.00% |
| 2.5 | la matriz tiene especificados los medios de verificación para cada uno de los indicadores a nivel de propósito. | 0.06 | 6.00% | 6.00% |
| 2.6 | La matriz tiene especificados los supuestos a nivel de Propósito que permiten cumplir con el Fin. | 0.05 | 5.00% | 5.00% |
| 3 | Componentes | 0.3 | 30% | 30.00% |
| 3.1 | La matriz tiene especificados los Componentes. | 0.06 | 6.00% | 6.00% |
| 3.2 | La matriz cuenta con indicadores para cada uno de sus componentes | 0.06 | 6.00% | 6.00% |
| 3.3 | los indicadores de Componentes tienen especificada su método de cálculo | 0.06 | 6.00% | 6.00% |
| 3.4 | los indicadores de Componentes tienen especificada su frecuencia de medición | 0.06 | 6.00% | 6.00% |
| 3.5 | La matriz tiene especificados los supuestos a nivel de Componentes que permiten cumplir con el Propósito | 0.06 | 6.00% | 6.00% |
| 4 | Actividades | 0.15 | 15% | 15.00% |
| 4.1 | La matriz tiene especificadas las Actividades correspondientes a cada Componente | 0.15 | 15.00% | 15.00% |
| TOTAL 4 RUBROS DE CUMPLIMIENTO | | 1 | 100% | 100.00% |
| RUBROS DE EVALUACION LOGICA INTERNA DE LA MIR: | | | | |
| 1 | Lógica Vertical | 1 | 100.00% | 100.00% |
| 1.1 | Las actividades detalladas son las necesarias y suficientes para producir y/o entregar cada componente | 0.2 | 20.00% | 20.00% |
| 1.2 | Los componentes son los necesarios y suficientes para lograr el propósito del programa | 0.2 | 20.00% | 20.00% |
| 1.3 | El propósito es único | 0.2 | 20.00% | 20.00% |
| 1.4 | Es razonable esperar que el logro del Propósito implique una contribución significativa al logro del fin | 0.2 | 20.00% | 20.00% |
| 1.5 | Existe duplicidad entre los cuatro niveles de objetivos(mismo objetivo en dos niveles con distintas palabras) | 0.2 | 20.00% | 20.00% |
| TOTAL 1 RUBRO LA LOGICA INTERNA DE LA MIR. | | 1 | 100.00% | 100.00% |
| EVIDENCIA DE CUMPLIMIENTO DE OBJETIVOS 1/2 META trimestral | | 1 | ##### | 50.00% |
| RESULTADO FINAL 3 RUBROS DE EVALUACION | | | | 83.33% |

Notas:

Presentó 1 evidencia de las actividades manifestadas en el cuarto trimestre

000872

REPORTE DEL PROGRAMA DE EVALUACION AL DESEMPEÑO INICIO PROCESO ELECTORAL

VERIFICACION PERIODICA: Trimestral

PERIODO QUE CORRESPONDE: 4 trimestre 2020

FECHA DEL INFORME: 10 enero 2021

PROGRAMA QUE SE EVALUA: PROGRAMA DE GESTIÓN INFORMÁTICA, INFRAESTRUCTURA Y CONECTIVIDAD.

RESULTADOS DE LA EJECUCION DE LOS PROGRAMAS , CON BASE EN EL SISTEMA DE EVALUACION DEL DESEMPEÑO

| EVALUACION DEL CUMPLIMIENTO DE LOS ELEMENTOS DE LA MATRIZ DE INDICADORES | | | | |
|--|---|-------------|-------------|----------------|
| 1 | Fin | PONDERACION | VALOR% | RESULTADO |
| 1.1 | la matriz cuenta con la descripción del objetivo a nivel de Fin | 0.2 | 20% | 20.00% |
| 1.2 | El fin esta alineado al plan estratégico del CEEPAC | 0.07 | 7.00% | 7.00% |
| 1.3. | El fin esta alineado al plan estratégico del Estado de San Luis Potosí | 0.06 | 6.00% | 6.00% |
| 2 | Propósito | 0.35 | 35% | 35.00% |
| 2.1 | La matriz cuenta con la descripción del objetivo a nivel de propósito | 0.06 | 6.00% | 6.00% |
| 2.2 | la matriz cuenta con indicadores a este nivel de objetivo. | 0.06 | 6.00% | 6.00% |
| 2.3 | Los indicadores de Propósito tienen especificada su método de cálculo | 0.06 | 6.00% | 6.00% |
| 2.4 | Los indicadores de Propósito tienen especificada su frecuencia de medición | 0.06 | 6.00% | 6.00% |
| 2.5 | la matriz tiene especificados los medios de verificación para cada uno de los indicadores a nivel de propósito. | 0.06 | 6.00% | 6.00% |
| 2.6 | La matriz tiene especificados los supuestos a nivel de Propósito que permiten cumplir con el Fin. | 0.05 | 5.00% | 5.00% |
| 3 | Componentes | 0.3 | 30% | 30.00% |
| 3.1 | La matriz tiene especificados los Componentes. | 0.06 | 6.00% | 6.00% |
| 3.2 | La matriz cuenta con indicadores para cada uno de sus componentes | 0.06 | 6.00% | 6.00% |
| 3.3 | los indicadores de Componentes tienen especificada su método de cálculo | 0.06 | 6.00% | 6.00% |
| 3.4 | los indicadores de Componentes tienen especificada su frecuencia de medición | 0.06 | 6.00% | 6.00% |
| 3.5 | La matriz tiene especificados los supuestos a nivel de Componentes que permiten cumplir con el Propósito | 0.06 | 6.00% | 6.00% |
| 4 | Actividades | 0.15 | 15% | 15.00% |
| 4.1 | La matriz tiene especificadas las Actividades correspondientes a cada Componente | 0.15 | 15.00% | 15.00% |
| TOTAL 4 RUBROS DE CUMPLIMIENTO | | 1 | 100% | 100.00% |

RUBROS DE EVALUACION LOGICA INTERNA DE LA MIR:

| 1 | Lógica Vertical | | | |
|---|---|----------|----------------|----------------|
| 1.1 | Las actividades detalladas son las necesarias y suficientes para producir y/o entregar cada componente | 0.2 | 20.00% | 20.00% |
| 1.2 | Los componentes son los necesarios y suficientes para lograr el propósito del programa | 0.2 | 20.00% | 20.00% |
| 1.3 | El propósito es único | 0.2 | 20.00% | 20.00% |
| 1.4 | Es razonable esperar que el logro del Propósito implique una contribución significativa al logro del fin | 0.2 | 20.00% | 20.00% |
| 1.5 | Existe duplicidad entre los cuatro niveles de objetivos(mismo objetivo en dos niveles con distintas palabras) | 0.2 | 20.00% | 20.00% |
| TOTAL 1 RUBRO LA LOGICA INTERNA DE LA MIR. | | 1 | 100.00% | 100.00% |

EVIDENCIA DE CUMPLIMIENTO DE OBJETIVOS 0/2 METAS trimestrales 0 0% 0.00%

RESULTADO FINAL 3 RUBROS DE EVALUACION 66.67%

Notas:

No presentó el formato de la Matriz de indicadores, en el cual se refleje el avance de actividades correspondientes al cuarto trimestre.
No presentó evidencia

000673

REPORTE DEL PROGRAMA DE EVALUACION AL DESEMPEÑO INICIO PROCESO ELECTORAL

VERIFICACION PERIODICA: Trimestral
 PERIODO QUE CORRESPONDE: 4 trimestre 2020
 FECHA DEL INFORME: 10 enero 2021

PROGRAMA QUE SE EVALUA: SECRETARÍA EJECUTIVA

RESULTADOS DE LA EJECUCION DE LOS PROGRAMAS , CON BASE EN EL SISTEMA DE EVALUACION DEL DESEMPEÑO

EVALUACION DEL CUMPLIMIENTO DE LOS ELEMENTOS DE LA MATRIZ DE INDICADORES

| 1 | Fin | PONDERACION | VALOR% | RESULTADO |
|--|---|-------------|----------------|----------------|
| 1.1 | la matriz cuenta con la descripción del objetivo a nivel de Fin | 0.2 | 20% | 20.00% |
| 1.2 | El fin esta alineado al plan estratégico del CEEPAC | 0.07 | 7.00% | 7.00% |
| 1.3. | El fin esta alineado al plan estratégico del Estado de San Luis Potosí | 0.07 | 7.00% | 7.00% |
| 2 | Propósito | 0.06 | 6.00% | 6.00% |
| 2.1 | La matriz cuenta con la descripción del objetivo a nivel de propósito | 0.35 | 35% | 35.00% |
| 2.2 | la matriz cuenta con indicadores a este nivel de objetivo. | 0.06 | 6.00% | 6.00% |
| 2.3 | Los indicadores de Propósito tienen especificada su método de cálculo | 0.06 | 6.00% | 6.00% |
| 2.4 | Los indicadores de Propósito tienen especificada su frecuencia de medición | 0.06 | 6.00% | 6.00% |
| 2.5 | la matriz tiene especificados los medios de verificación para cada uno de los indicadores a nivel de propósito. | 0.06 | 6.00% | 6.00% |
| 2.6 | La matriz tiene especificados los supuestos a nivel de Propósito que permiten cumplir con el Fin. | 0.05 | 5.00% | 5.00% |
| 3 | Componentes | 0.3 | 30% | 30.00% |
| 3.1 | La matriz tiene especificados los Componentes. | 0.06 | 6.00% | 6.00% |
| 3.2 | La matriz cuenta con indicadores para cada uno de sus componentes | 0.06 | 6.00% | 6.00% |
| 3.3 | los indicadores de Componentes tienen especificada su método de cálculo | 0.06 | 6.00% | 6.00% |
| 3.4 | los indicadores de Componentes tienen especificada su frecuencia de medición | 0.06 | 6.00% | 6.00% |
| 3.5 | La matriz tiene especificados los supuestos a nivel de Componentes que permiten cumplir con el Propósito | 0.06 | 6.00% | 6.00% |
| 4 | Actividades | 0.15 | 15% | 15.00% |
| 4.1 | La matriz tiene especificadas las Actividades correspondientes a cada Componente | 0.15 | 15.00% | 15.00% |
| TOTAL 4 RUBROS DE CUMPLIMIENTO | | 1 | 100% | 100.00% |
| RUBROS DE EVALUACION LOGICA INTERNA DE LA MIR: | | | | |
| 1 | Lógica Vertical | 1 | 100.00% | 100.00% |
| 1.1 | Las actividades detalladas son las necesarias y suficientes para producir y/o entregar cada componente | 0.2 | 20.00% | 20.00% |
| 1.2 | Los componentes son los necesarios y suficientes para lograr el propósito del programa | 0.2 | 20.00% | 20.00% |
| 1.3 | El propósito es único | 0.2 | 20.00% | 20.00% |
| 1.4 | Es razonable esperar que el logro del Propósito implique una contribución significativa al logro del fin | 0.2 | 20.00% | 20.00% |
| 1.5 | Existe duplicidad entre los cuatro niveles de objetivos(mismo objetivo en dos niveles con distintas palabras) | 0.2 | 20.00% | 20.00% |
| TOTAL 1 RUBRO LA LOGICA INTERNA DE LA MIR. | | 1 | 100.00% | 100.00% |
| EVIDENCIA DE CUMPLIMIENTO DE OBJETIVOS 5/5 METAS trimestrales | | 1 | 100% | 100.00% |
| RESULTADO FINAL 3 RUBROS DE EVALUACION | | | | 100.00% |
| Notas: | | | | |
| Presentó evidencias de las 5 actividades señaladas en la MIR de proceso electoral, sin embargo no se realizó una auditoria a las mismas. | | | | |

000674



**Consejo Estatal Electoral y de Participación Ciudadana
ESTADO DE SAN LUIS POTOSÍ**

Endeudamiento Neto

Del 01/ene/2020 Al 31/dic/2020

Usr: supervisor
Rep: rptEndeudamientoNeto

Fecha y hora de Impresión | 10/mar/2021
04:17 p.m.

| Identificación de Crédito o Instrumento | Contratación/Colocación | Amortización | Endeudamiento Neto |
|---|-------------------------|---------------|--------------------|
| | A | B | C=A-B |
| Créditos Bancarios | | | |
| Total Créditos Bancarios | \$0.00 | \$0.00 | \$0.00 |
| Otros Instrumentos de Deuda | | | |
| Total Otros Instrumentos de Deuda | \$0.00 | \$0.00 | \$0.00 |
| Total | \$0.00 | \$0.00 | \$0.00 |

Mtra. Laura Elena Fonseca Leal
Consejera Presidenta

Mtra. Silvia del Carmen Martínez Méndez
Secretaria Ejecutiva

CP. Daniel Galván Ríos
Dir. Administración y Finanzas

000675

**Consejo Estatal Electoral y de Participación Ciudadana
 ESTADO DE SAN LUIS POTOSÍ**
Intereses de la Deuda

Del 01/ene/2020 Al 31/dic/2020

 Usr: supervisor
 Rep: rptInteresesdeLaDeuda

 Fecha y hora de Impresión | 10/mar/2021
 04:20 p.m.

| Identificación de Crédito o Instrumento | Devengado | Pagado |
|---|---------------|---------------|
| Créditos Bancarios | | |
| Total de Intereses de Créditos Bancarios | \$0.00 | \$0.00 |
| Otros Instrumentos de Deuda | | |
| Total de Intereses de Otros Instrumentos de Deuda | \$0.00 | \$0.00 |
| Total | \$0.00 | \$0.00 |



 Mtra. Laura Elena Fonseca Leal
 Consejera Presidenta



 Mtra. Silvia del Carmen Martínez Méndez
 Secretaria Ejecutiva

 CP. Daniel Galván Ríos

Dir. Administración y Finanzas

CONSEJO ESTATAL ELECTORAL Y DE PARTICIPACION CIUDADANA
Del 01 de Enero al 31 de Diciembre del 2020

RELACION DE ESQUEMAS BURSÁTILES Y DE COBERTURAS
FINANCIERAS

NO APLICA



Mtra. Laura Elena Fonseca Leal
Consejera Presidenta

Mtra. Silvia del Carmen Martínez Méndez
Secretaria Ejecutiva



C.P. Daniel Galván Ríos
Dir. Administración y Finanzas

AÑO CII, TOMO I
SAN LUIS POTOSI, S.L.P.
MIÉRCOLES 03 DE JULIO DE 2019
EDICIÓN EXTRAORDINARIA
PUBLICACIÓN ELECTRÓNICA
03 PAGINAS



PLAN DE **San Luis**

PERIODICO OFICIAL DEL GOBIERNO DEL ESTADO

Las leyes y demás disposiciones son de observancia obligatoria por el sólo hecho de publicarse en este Periódico.

2019, "Año del Centenario del Natalicio de Rafael Montejano y Aguiñaga"

INDICE

Poder Legislativo del Estado

Decreto 0196.- Se **REFORMA** el artículo 35 de la Ley Electoral del Estado.

Responsable:
SECRETARIA GENERAL DE GOBIERNO

Director:
OSCAR IVÁN LEÓN CALVO

PERFECTO AMEZQUITA No.101 2° PISO
FRACC. TANGAMANGA CP 78269
SAN LUIS POTOSI, S.L.P.

VERSIÓN PÚBLICA GRATUITA

000678

Directorio

Juan Manuel Carreras López

Gobernador Constitucional del Estado
de San Luis Potosí

Alejandro Leal Tovías

Secretario General de Gobierno

Oscar Iván León Calvo

Director

STAFF

Miguel Romero Ruiz Esparza
Subdirector

Jorge Luis Pérez Ávila
Subdirector

Miguel Ángel Martínez Camacho
Jefe de Diseño y Edición

Para cualquier publicación oficial es necesario presentar oficio de solicitud para su autorización dirigido a la Secretaría General de Gobierno, original del documento, disco compacto (formato Word o Excel para windows, **NO imagen, NI PDF**).

Para publicaciones de Avisos Judiciales, Convocatorias, Balances, etc., realizar el pago de Derechos en las Cajas Recaudadoras de la Secretaría de Finanzas y acompañar en original y copia fotostática, recibo de pago y documento a publicar y en caso de balances acompañar con disco compacto (formato Word o Excel para windows, **NO imagen, NI PDF**).

Avisos Judiciales, Convocatorias, Balances, etc. son considerados Ediciones Ordinarias.

Los días Martes y Jueves, publicación de licitaciones, presentando documentación con dos días hábiles de anticipación.

La recepción de los documentos a publicar será en esta Dirección de Lunes a Viernes de 9:00 a 14:00 horas.

NOTA: Los documentos a publicar deberán presentarse con la **debida anticipación**.

* El número de edicto y las fechas que aparecen al pie del mismo, son únicamente para control interno de esta Dirección del Periódico Oficial del Gobierno del Estado "Plan de San Luis", debiéndose por lo tanto tomar como fecha oficial la publicada tanto en la portada del Periódico como en los encabezados de cada página.

Este medio informativo aparece ordinariamente los días Lunes, Miércoles, Viernes y extraordinariamente cuando así se requiera.

Poder Legislativo del Estado

Juan Manuel Carreras López, Gobernador Constitucional del Estado Libre y Soberano de San Luis Potosí, a sus habitantes sabed: Que el Congreso del Estado ha Decretado lo siguiente:

DECRETO 0196

La Sexagésima Segunda Legislatura Constitucional del Estado Libre y Soberano de San Luis Potosí, **Decreta**

EXPOSICIÓN DE MOTIVOS

Uno de los requisitos para hacer entendible una norma es que la disposición sea clara, pues el mensaje que se emite debe acercarse a los destinatarios de la misma con precisión, sin ambigüedades, a efecto de no dejar espacio para interpretaciones erróneas.

Es así que para precisar en el artículo 35 de la Ley Electoral del Estado, que los recursos obtenidos por la aplicación de sanciones económicas derivadas de infracciones cometidas por los sujetos del régimen sancionador electoral, serán destinados al Consejo Potosino de Ciencia y Tecnología, organismo que se crea con el Decreto Legislativo número 581, publicado en el Periódico Oficial del Estado el treinta de agosto de dos mil tres, mediante el cual se expide la Ley Orgánica del Consejo Potosino de Ciencia y Tecnología del Estado de San Luis Potosí.

El Consejo Potosino de Ciencia y Tecnología del Estado tiene como objeto apoyar y fomentar el desarrollo de la investigación científica y tecnológica; la innovación, el desarrollo y la modernización tecnológica de la Entidad.

El avance de la ciencia, la tecnología y la innovación ha sido impulsado por los organismos encargados de dicha tarea, los cuales requieren de mayores incentivos por parte

000679

de nuestros gobiernos, direccionados a la importante encomienda de fortalecer los engranajes del crecimiento económico de cualquier país.

Las instituciones de educación superior y los centros de investigación constituyen el medio más adecuado para fortalecer las capacidades locales y nacionales de investigación, desarrollo tecnológico e innovación.

El papel de éstos se encuentra orientado a producir el conocimiento científico capaz de generar y establecer nuevos conocimientos, así como la construcción de sus temas de investigación local y estatal.

ÚNICO. Se **REFORMA** el artículo 35, de la Ley Electoral del Estado de San Luis Potosí, para quedar como sigue

ARTÍCULO 35. Los recursos obtenidos por la aplicación de sanciones económicas derivadas de infracciones cometidas por los sujetos del régimen sancionador electoral, serán destinados al Consejo Potosino de Ciencia y Tecnología, organismo estatal encargado de la promoción, fomento, y desarrollo de la ciencia, tecnología, e innovación; y no podrán ejercerse en servicios personales ni conceptos distintos a proyectos estratégicos e materia de ciencia, tecnología, e innovación.

TRANSITORIOS

PRIMERO. Este Decreto entrará en vigor al día siguiente de su publicación en el Periódico Oficial del Gobierno del Estado "Plan de San Luis".

SEGUNDO. Se derogan todas las disposiciones que se opongan al presente Decreto.

Lo tendrá entendido el Ejecutivo del Estado, lo hará publicar, circular y obedecer.

D A D O en el salón de sesiones "Ponciano Arriaga Leija" del Honorable Congreso del Estado, el veintitrés de mayo de dos mil diecinueve.

Honorable Congreso del Estado. Por la Directiva. Presidenta, Diputada Sonia Mendoza Díaz; Primer Secretario, Diputado Martín Juárez Córdova; Segundo Prosecretario, Diputado Mario Lárraga Delgado. (Rúbricas)

Por tanto mando se cumpla y ejecute el presente Decreto y que todas las autoridades lo hagan cumplir y guardar y al efecto se imprima, publique y circule a quienes corresponda.

D A D O en el Palacio de Gobierno, sede del Poder Ejecutivo del Estado Libre y Soberano de San Luis Potosí, el día diez del mes de junio del año dos mil diecinueve.

El Gobernador Constitucional del Estado

Juan Manuel Carreras López
(Rúbrica)

El Secretario General de Gobierno

Alejandro Leal Tovías
(Rúbrica)

000660



Usuario: rptEstadoAnaliticoDeActivosYPasivos

Consejo Estatal Electoral y de Participación Ciudadana

ESTADO DE SAN LUIS POTOSÍ

Reporte Analítico del Pasivo

Del 01/ene/2020 al 31/dic/2020

Fecha y hora de Impresión: 10/mar/2021 04:32 p.m.

| Cuenta Contable | PASIVO | Saldo Inicial | Cargos del periodo | Abonos del periodo | Saldo Final | Flujo del Periodo |
|-----------------|--|------------------------|-------------------------|-------------------------|------------------------|----------------------|
| 2000 | PASIVO | \$16,044,799.05 | \$211,512,057.74 | \$210,572,333.19 | \$15,105,074.50 | -\$839,724.55 |
| 2100 | PASIVO CIRCULANTE | \$11,703,208.99 | \$210,312,986.34 | \$210,572,333.19 | \$11,962,555.84 | \$259,346.85 |
| 2110 | CUENTAS POR PAGAR A CORTO PLAZO | \$11,703,208.99 | \$210,312,986.34 | \$210,572,333.19 | \$11,962,555.84 | \$259,346.85 |
| 2111 | SERVICIOS PERSONALES POR PAGAR A CORTO PLAZO | \$6,947,596.05 | \$59,408,326.69 | \$58,738,990.92 | \$6,278,260.28 | -\$669,335.77 |
| 2112 | PROVEEDORES POR PAGAR A CORTO PLAZO | \$195,768.84 | \$15,160,102.84 | \$15,263,236.35 | \$298,902.35 | \$103,133.51 |
| 2115 | TRANSFERENCIAS OTORGADAS POR PAGAR A CORTO PLAZO | \$2,048,435.23 | \$123,402,561.50 | \$123,401,635.58 | \$2,047,509.31 | -\$925.92 |
| 2117 | RETENCIONES Y CONTRIBUCIONES POR PAGAR A CORTO PLAZO | \$2,511,408.87 | \$10,870,515.66 | \$11,696,990.69 | \$3,337,883.90 | \$826,475.03 |
| 2119 | OTRAS CUENTAS POR PAGAR A CORTO PLAZO | \$0.00 | \$1,471,479.65 | \$1,471,479.65 | \$0.00 | \$0.00 |
| 2200 | PASIVO NO CIRCULANTE | \$4,341,590.06 | \$1,199,071.40 | \$0.00 | \$3,142,518.66 | -\$1,199,071.40 |
| 2260 | PROVISIONES A LARGO PLAZO | \$4,341,590.06 | \$1,199,071.40 | \$0.00 | \$3,142,518.66 | -\$1,199,071.40 |
| 2269 | OTRAS PROVISIONES A LARGO PLAZO | \$4,341,590.06 | \$1,199,071.40 | \$0.00 | \$3,142,518.66 | -\$1,199,071.40 |

"Bajo protesta de decir verdad declaramos que los Estados Financieros y sus notas, son razonablemente correctos y son responsabilidad del emisor".

Mtra. Leona Elena Fonseca Leal
 Consejera Presidenta

CP. Daniel Galván Ríos
 Dir. Administración y Finanzas

Mtra. Silvia del Carmen Martínez Méndez
 Secretaria Ejecutiva

1890087



Consejo Estatal Electoral y de Participación Ciudadana
ESTADO DE SAN LUIS POTOSÍ
Estado de Origen y Aplicación de Recursos
Del 01/ene/2020 al 31/dic/2020

Usr: supervisor
 Rep: rptEstadoOrigenAplicacion

Fecha y hora de Impresión | 10/mar/2021 04:34 p.m.

ORIGEN DE LOS RECURSOS

| | |
|--|-------------------------|
| PRODUCTOS | \$55,437.28 |
| TRANSFERENCIAS, ASIGNACIONES, SUBSIDIOS Y SUBVEN | \$186,432,696.76 |
| INGRESOS FINANCIEROS | \$1,985,068.26 |
| OTROS INGRESOS Y BENEFICIOS VARIOS | \$15.58 |
| Disminuciones del Activo | \$246,431,809.27 |
| Incrementos del Pasivo | \$226,617,132.24 |
| Incrementos del Patrimonio | \$111,425,775.83 |
| TOTAL ORIGEN | \$772,947,935.22 |

APLICACIÓN DE LOS RECURSOS

| | |
|--|-------------------------|
| SERVICIOS PERSONALES | \$56,487,386.62 |
| MATERIALES Y SUMINISTROS | \$2,044,059.56 |
| SERVICIOS GENERALES | \$12,246,128.34 |
| TRANSFERENCIAS INTERNAS Y ASIGNACIONES AL SECTO | \$114,983,926.23 |
| ESTIMACIONES, DEPRECIACIONES, DETERIOROS, OBSOLE | \$3,489,448.62 |
| OTROS GASTOS | \$98,869.81 |
| Incrementos del Activo | \$296,026,392.22 |
| Disminuciones del Pasivo | \$211,512,057.74 |
| Disminuciones del Patrimonio | \$46,169,941.55 |
| EXISTENCIA EN EFECTIVO Y EQUIVALENTES AL | \$29,889,724.53 |
| TOTAL APLICACIÓN | \$772,947,935.22 |

 Mtra. Laura Elena Fonseca Leal

Consejera Presidenta

 CP. Daniel Galván Ríos

Dir. Administración y Finanzas

 Mtra. Silvia del Carmen Martínez Méndez

Secretaria Ejecutiva

000002

AÑO CII, TOMO I
SAN LUIS POTOSI, S.L.P.
JUEVES 26 DE DICIEMBRE DE 2019
EDICIÓN EXTRAORDINARIA
PUBLICACIÓN ELECTRÓNICA
301 PAGINAS



PLAN DE **San Luis**

PERIODICO OFICIAL DEL GOBIERNO DEL ESTADO

Las leyes y demás disposiciones son de observancia obligatoria por el sólo hecho de publicarse en este Periódico.

2019, "Año del Centenario del Natalicio de Rafael Montejano y Aguiñaga"

INDICE

Poder Legislativo del Estado

Decreto 0440.- Ley de Egresos del Estado de San Luis Potosí, para el Ejercicio Fiscal 2020.

Responsable:
SECRETARIA GENERAL DE GOBIERNO

PERFECTO AMEZQUITA No.101 2° PISO
FRACC. TANGAMANGA CP 78269
SAN LUIS POTOSI, S.L.P.

Director:
OSCAR IVÁN LEÓN CALVO

VERSIÓN PÚBLICA GRATUITA

000683

Directorio

Juan Manuel Carreras López
Gobernador Constitucional del Estado
de San Luis Potosí

Alejandro Leal Tovías
Secretario General de Gobierno

Oscar Iván León Calvo
Director del Periódico Oficial del Gobierno del Estado
"Plan de San Luis"

STAFF

Miguel Romero Ruíz Esparza
Subdirector

Jorge Luis Pérez Ávila
Subdirector

Miguel Ángel Martínez Camacho
Jefe de Diseño y Edición

Para cualquier publicación oficial es necesario presentar oficio de solicitud para su autorización dirigido a la Secretaría General de Gobierno, original del documento, disco compacto (formato Word o Excel para windows, **NO imagen, NI PDF**)

Para publicaciones de Avisos Judiciales, Convocatorias, Balances, etc., realizar el pago de Derechos en las Cajas Recaudadoras de la Secretaría de Finanzas y acompañar en original y copia fotostática, recibo de pago y documento a publicar y en caso de balances acompañar con disco compacto (formato Word o Excel para windows, **NO imagen, NI PDF**).

Avisos Judiciales, Convocatorias, Balances, etc. son considerados Ediciones Ordinarias.

Los días Martes y Jueves, publicación de licitaciones, presentando documentación con dos días hábiles de anticipación.

La recepción de los documentos a publicar será en esta Dirección de Lunes a Viernes de 9:00 a 14:00 horas.

NOTA: Los documentos a publicar deberán presentarse con la debida anticipación.

* El número de edicto y las fechas que aparecen al pie del mismo, son únicamente para control interno de esta Dirección del Periódico Oficial del Gobierno del Estado "Plan de San Luis", debiéndose por lo tanto tomar como fecha oficial la publicada tanto en la portada del Periódico como en los encabezados de cada página.

Este medio informativo aparece ordinariamente los días Lunes, Miércoles, Viernes y extraordinariamente cuando así se requiera.

000684

Poder Legislativo del Estado

Juan Manuel Carreras López, Gobernador Constitucional del Estado Libre y Soberano de San Luis Potosí, a sus habitantes sabed: Que el Congreso del Estado ha Decretado lo siguiente:

DECRETO 0440

La Sexagésima Segunda Legislatura Constitucional del Estado Libre y Soberano de San Luis Potosí, Decreta

EXPOSICIÓN DE MOTIVOS

El Presupuesto de Egresos del Estado de San Luis Potosí para el Ejercicio Fiscal 2020 se formuló dentro del marco normativo que establecen: la Constitución Política de los Estados Unidos Mexicanos, la Constitución Política del Estado Libre y Soberano de San Luis Potosí, la Ley de Disciplina Financiera de las Entidades Federativas y los Municipios, la Ley General de Contabilidad Gubernamental, la Ley de Presupuesto y Responsabilidad Hacendaria del Estado y Municipios de San Luis Potosí, la Ley de Transparencia y Acceso a la Información Pública del Estado de San Luis Potosí, y demás normatividad aplicable en la materia. Además, se elaboró en apego al Plan Estatal de Desarrollo 2015–2021, en el cual se definen prioridades, se guían las políticas sectoriales y orientan la distribución de los recursos públicos para articular los ejes rectores y las vertientes que concretan las aspiraciones de desarrollo de nuestra sociedad.

De igual manera, de conformidad con lo establecido en el Artículo 5º párrafo segundo de la Ley de Disciplina Financiera de las Entidades Federativas y los Municipios, así como en el Artículo 25 fracción I de la Ley de Presupuesto y Responsabilidad Hacendaria del Estado y Municipios de San Luis Potosí, este Presupuesto es congruente con los Criterios Generales de Política Económica para 2020 establecidos por la Secretaría de Hacienda y Crédito Público, así como con la Ley de Ingresos de la Federación.

Toda vez que a la fecha de presentación de esta iniciativa no ha sido publicado el Presupuesto de Egresos de la Federación para el Ejercicio Fiscal 2020, las erogaciones del presente Presupuesto que tienen como fuente de financiamiento las aportaciones, participaciones y fondos federales, fueron calculadas con base en lo contenido en el Proyecto de Presupuesto de Egresos de la Federación de éste ejercicio y son congruentes con la iniciativa de Ley de Ingresos del Estado de San Luis Potosí para el Ejercicio Fiscal 2020, mismas que serán adecuadas una vez que sea publique el presupuesto federal, conforme a lo dispuesto en los artículos 20 y 22 de la Ley de Presupuesto y Responsabilidad Hacendaria del Estado y Municipios de San Luis Potosí y a los artículos 14 y 15 de la Ley de Disciplina Financiera de las Entidades Federativas y los Municipios, y demás normatividad aplicable.

1. Panorama económico.

1.1. Economía global.

El escenario mundial en materia de crecimiento económico plantea desafíos importantes para el año 2020, pues se inscribe en un contexto que necesariamente incide en nuestro país y en nuestro estado, caracterizado por:

- El proceso de desaceleración del ciclo económico a nivel global;
- Disputas comerciales, principalmente, entre Estados Unidos y China, que pueden traducirse en la reconfiguración de las cadenas globales de valor y la posible salida del Reino Unido de la Unión Europea, que pueden impactar la productividad mundial;
- Una mayor incertidumbre, episodios de alta volatilidad y de mayor aversión al riesgo en los mercados financieros;
- Incertidumbre sobre el ritmo de crecimiento de las economías emergentes.

Estas tensiones han tenido un efecto negativo sobre el comercio internacional y la inversión, y en mayor medida y de manera generalizada en la producción industrial, particularmente de manufacturas.

000685

El Fondo Monetario Internacional (FMI), en sus estimaciones de julio de 2019, proyectó que el crecimiento mundial alcance una tasa real anual de 3.2% en 2019, lo cual implica una revisión a la baja de 0.1 % respecto a la tasa esperada en las proyecciones de abril, y de 0.4 % respecto de la de enero de 2019. Asimismo, anticipó que el crecimiento mundial en 2020 se ubicará en 3.5%, tasa menor en 0.1% respecto de las proyecciones previas.

Conforme a su revisión de julio, el FMI estima que el crecimiento de la economía estadounidense alcanzará una tasa de 2.6% en 2019, superior en 0.3% a la tasa esperada en las proyecciones de abril y en 0.1% a la de las proyecciones de enero. A esto contribuyó el mejor desempeño de su mercado laboral que registró una tasa de desempleo de 3.6%, la más baja desde diciembre de 1969, y se incrementó marginalmente a 3.7% en junio, julio y agosto del presente año. Respecto de la inflación, se espera una tasa de inflación anual de 1.8% para 2019, mientras que anticipa una tasa de 2.1% para 2020.

La zona del Euro, después de la recuperación observada en el primer trimestre de 2019, que registró una tasa de crecimiento del 1.7%, mostró una desaceleración durante el segundo trimestre con un crecimiento del PIB de 0.8% a tasa trimestral anualizada, principalmente por una menor contribución del consumo privado y un saldo negativo de las exportaciones netas; la tasa de desempleo en junio se ubicó en 7.5%, la más baja desde mayo de 2008, por lo que el mercado laboral no ejerció presiones significativas sobre la inflación general. Al mes de agosto la inflación registró una tasa anual de 1.0%, nivel menor al observado al cierre de 2018 de 1.5% y al objetivo del Banco Central Europeo de 2.0%.

China registró una ligera recuperación en su crecimiento económico de 6.6% a tasa trimestral anualizada, 0.8% mayor al observado en el trimestre previo; entre los factores que incidieron se cuenta un menor crecimiento en la producción industrial, una menor inversión fija bruta, así como un continuo debilitamiento de la demanda externa relacionada con las tarifas arancelarias y las tensiones comerciales con Estados Unidos.

El PIB de Japón creció a una tasa trimestral anualizada de 1.8% en el segundo trimestre de 2019, inferior en 1% al crecimiento observado en el primer trimestre que se ubicó en 2.8%. Las exportaciones constituyen la variable que influyó mayormente en esa desaceleración; la tasa de desempleo se ubicó en 2.2%, nivel que no había registrado desde agosto de 1992. La inflación general registró una tasa anual de 0.5%, mayor a la del cierre de 2018 de 0.3%.

En el primer trimestre de 2019 la actividad económica en América Latina registró una desaceleración importante en varias economías de la región que se vieron afectadas por el desempeño del ciclo económico mundial, que se reflejó en menores precios de materias primas; la reducción en el volumen del comercio internacional y la disrupción de las cadenas globales de valor.

En este contexto, el PIB de Argentina en el primer trimestre de 2019 registró una contracción de 0.9% a tasa trimestral anualizada. Por su parte, el crecimiento del PIB a tasa trimestral anualizada de Chile, Perú y Brasil se recuperó en el segundo trimestre del año, después de la contracción registrada en el primer trimestre. El ritmo de crecimiento del PIB en el segundo trimestre para cada una de estas economías fue de 3.4%, 4.1% y 1.8%, respectivamente.

1.2. Economía nacional.

La desaceleración que la economía mundial registra, tiene una influencia directa en la dinámica del crecimiento económico de nuestro país; de acuerdo con las estimaciones de diversos observadores el crecimiento del PIB nacional oscila entre 0.6 a 1.2% al cierre de 2019; de recuperarse el dinamismo de la generación de empleos, el repunte del crédito y la inversión en infraestructura pública y privada, la expansión del consumo y la inversión en infraestructura pública y privada podrá impulsar la demanda interna para balancear las fuentes del crecimiento; se estima para 2020 que la economía observe un rango de crecimiento de 1.5% y 2.5% (2.0% para estimaciones de finanzas públicas).

Las presiones inflacionarias en el país están disminuyendo; al mes de agosto de este año registró una tasa de 3.29% y se espera que este indicador mantenga una tendencia descendente y a finales de 2019 se ubique en 3.0%, consistente con el objetivo inflacionario establecido por el Banco de México.

En materia de empleo, la cifra de trabajadores afiliados al Instituto Mexicano del Seguro Social (IMSS) al 31 de julio de 2019 ascendió a 20,385,379 personas, es decir, un crecimiento anual de 436,135 empleos (2.2%) y un aumento de 306,014 plazas (1.5%) con respecto a diciembre de 2018, que indican un incremento moderado en la generación de empleos formales. En estos primeros siete meses del año, el salario medio de cotización al IMSS registró un crecimiento nominal promedio de 6.8% anual, lo que significa un crecimiento real anual de 2.6%. Con el fortalecimiento de esta variable y la disminución de la inflación se han logrado incrementos reales en los salarios y se prevé una repercusión en el estímulo del mercado interno. La encuesta de Banco de México anticipa un aumento anual en el número de cotizantes de 419,000 asegurados para 2019 y de 491,000 para 2020.

000000

Comparando el registro anual de julio de 2018 y 2019, la Tasa de Desocupación (TD) pasó de 3.35% a 3.58%, mayor en 0.23% y menor a las expectativas de los Especialistas en Economía del Sector Privado (agosto, 2019), quienes para 2019 la ubicaron en 3.65% (3.74% en 2020). En el periodo enero-julio de 2019 la TD promedió 3.52%, mientras que en 2018 el promedio fue de 3.32%. La tasa de informalidad laboral presentó un registro promedio de enero a julio de 56.6% de la población ocupada, y observa una ligera tendencia decreciente.

El tipo de cambio promedio, del cierre de 2018 al 6 de septiembre de 2019, fue de 19.24 pesos por dólar (ppd), que representa una depreciación de 0.9% con respecto al mismo periodo del año anterior (19.06 ppd). Para el cierre de 2019, el tipo de cambio se ubicará en 19.80 ppd y el promedio del año será de 19.40 ppd, mayor que el valor observado en el cierre de la primera semana de septiembre (19.24 ppd) y al promedio observado en 2018. Para el cierre de 2020, el tipo de cambio se estima en 20.00 ppd y alcanzará un promedio de 19.90 ppd. Esta proyección para el siguiente año podría verse afectada por una mayor volatilidad en los mercados financieros globales; así como, por la posible materialización de diversos riesgos a la baja, tales como la interrupción de los flujos de capital y una mayor desaceleración de la actividad económica mundial.

Para enfrentar el escenario de regulación monetaria internacional, el Banco de México decidió disminuir por tercera ocasión en el año, la tasa de interés de referencia, de 8.25% a inicios de 2019 a 7.50% al 14 de noviembre de 2019, con el propósito de moderar los riesgos que pudiesen afectar las condiciones macroeconómicas del país, su capacidad de crecimiento y el proceso de formación de precios en la economía.

1.3. Comportamiento de la economía del Estado.

El desempeño económico de San Luis Potosí es consistente con la tendencia de desaceleración nacional y global; la Secretaría de Desarrollo Económico del Gobierno del Estado estima que al segundo trimestre de 2019 el PIB registrará una tasa de crecimiento de 2.8%, inferior a la observada al cierre de 2018 que fue de 3.1%.

La aportación al PIB estatal por sectores productivos, a precios constantes de 2013, se estima en: 4.5% el sector primario; el sector secundario 38.2%; en tanto que el sector terciario contribuye con 57.3%.

La aportación al PIB estatal por regiones sigue presentando un aporte similar al PIB año con año, y debido a ello y a otros elementos se incrementa el flujo migratorio rural hacia las zonas urbanas y ello impacta en mayores presiones de vivienda, equipamiento urbano, servicios básicos, educación, salud y seguridad.

La inflación anual en nuestro Estado al mes de julio de 2019 es de 4.24%, inferior en 0.96% respecto de la registrada en diciembre de 2018.

La evolución de trabajadores afiliados en el IMSS, al cierre de 2018, ascendió a 439,816 trabajadores, y para junio de 2019 esta institución reporta una afiliación de 444,495 trabajadores, lo que representa la creación de 4,679 empleos formales en los primeros seis meses del año; el dinamismo de este indicador y el control de las presiones inflacionarias ha permitido mantener el consumo interno en nuestro Estado.

Los sectores que brindan oportunidad laboral en nuestro Estado, participan en las siguientes proporciones: el sector primario oferta, al segundo trimestre de 2019, el 15.9% de las plazas ocupadas, proporción inferior en 1.9% a la observada al segundo trimestre de 2018; el sector secundario ofertó el 28.3% de los empleos formales para igual periodo y observó una contracción de 1.4% respecto a igual periodo del año anterior, fundamentalmente por la desaceleración de la industria de la construcción; el sector terciario ofertó en este mismo periodo el 55.2% de las plazas formales y comparado con igual periodo de 2018 observó un incremento de 3.2%.

La tasa de desocupación en 2018 cierra con una tasa de 2.3%, y en su medición del segundo trimestre de 2019 este indicador se ubica en 2.8%, el incremento en 0.5% refleja el impacto en el empleo por la contracción económica mundial y las medidas arancelarias establecidas por Estados Unidos de Norteamérica.

La tasa de informalidad al cierre de 2018 ascendía al 55.9% y al primer trimestre de este año observa una tendencia creciente que la sitúa en 56.1%. Se puede interpretar que el incremento de la tasa de informalidad está correlacionado con el decremento de empleos del sector primario y el menor dinamismo de las industrias extractivas y de la construcción.

Con base en el informe del Banco de México "Ingresos por Remesas Familiares, Distribución por Entidad Federativa", nuestro Estado ha tenido un buen nivel de ingreso; al cierre de 2018 se registró un importe de 1,235.3 millones de dólares; la cifra registrada al mes de junio de 2019 asciende a 620.8 millones de dólares que, comparado con igual periodo del año anterior, es superior en 4.8%. La expectativa al cierre del año en curso es que las remesas alcancen cuando menos lo registrado en 2018.

1.4. Desempeño de las finanzas públicas del Estado.

Desde sus inicios, este gobierno ha establecido el firme compromiso de renovar la confianza de la sociedad en sus instituciones mediante la operación de una administración austera, competente y comprometida con el bienestar de todos los potosinos.

Para lograrlo ha sido necesario cimentar la viabilidad de las políticas públicas en principios de responsabilidad, orden y disciplina en el manejo de los recursos públicos. Para esta administración hacer más con menos ha sido un compromiso de austeridad y la única vía posible para hacer frente a las restricciones de nuestro entorno económico y financiero.

Acorde a lo establecido en el Eje Rector 5 del Plan Estatal de Desarrollo en la vertiente de responsabilidad financiera y rendición de cuentas, la presente administración ha establecido una estrategia de gestión de las finanzas públicas sustentada en cuatro pilares:

- ✓ Fortalecimiento de los ingresos;
- ✓ Implementación de un gobierno austero, comprometido con la reducción de sus costos de operación y el impulso a la inversión;
- ✓ Reducción de la deuda bancaria y saneamiento de los pasivos del Estado;
- ✓ Implementación de una gestión para resultados, mecanismos de evaluación y fortalecimiento de la transparencia presupuestaria.

Estas líneas de acción, si bien representan el compromiso del presente Gobierno por lograr una administración eficiente y responsable de los recursos públicos, significan también la base sobre la cual se ha impulsado la inversión pública y los programas gubernamentales derivados del Plan Estatal de Desarrollo.

Hemos fortalecido nuestra hacienda pública a través del orden y la eficiencia por encima de la imposición de nuevas cargas fiscales o el incremento de las existentes; no hemos creado un solo impuesto y, sin embargo, hoy contamos con mayores recursos fruto de una administración tributaria eficiente y moderna, elevando con ello la recaudación de ingresos estatales en 26.8% en el periodo 2015 – 2018.

En materia de participaciones federales, y en gran medida como resultado indirecto de la mejora en los niveles de recaudación local, se han incrementado los recursos obtenidos en un 57%, lo que para 2018 significó la obtención de 6 mil 060.5 mdp adicionales a lo recibido en 2015.

Asimismo, el diálogo constante y la gestión permanente con la Federación se han traducido en la obtención de recursos adicionales para dar viabilidad a los programas y proyectos de esta Administración; en el periodo 2015 – 2018 se han obtenido recursos acumulados por concepto de subsidios, convenios y apoyos extraordinarios de la Federación por 19 mil 037.3 mdp.

Todo ello ha permitido elevar en tres ejercicios fiscales el total de los ingresos del Estado, sin considerar los ingresos de organismos descentralizados, en 15.7%, 6 mil 428.4 mdp adicionales en 2018 respecto a lo recaudado en 2015.

En este contexto, y no obstante los logros alcanzados, es necesario precisar que para el ejercicio 2020 se prevé un crecimiento conservador en los ingresos del Estado dado que las brechas de rezago en el cobro de cargas tributarias estatales se han reducido como resultado de las medidas de eficiencia recaudatoria implementadas a lo largo de esta administración, así como a una previsión de crecimiento reducida en los ingresos transferidos acorde a lo aprobado en el Presupuesto de Egresos de la Federación.

En materia de gasto de operación se han implementado estrictas medidas de austeridad que han permitido agilizar procesos y disminuir costos en todos los programas de gobierno.

En 2018 se disminuyó en -16.4% (-129.7 mdp) el monto presupuestado para la adquisición de materiales y suministros, así como para la contratación de servicios generales; ello derivado de la aplicación de medidas estrictas de austeridad y contención del gasto público, destacando las reducciones presentadas en los rubros de materiales de administración, emisión de documentos y artículos oficiales (-42.1%), combustibles, lubricantes y aditivos (-14.9%), servicios básicos (-25.2%) y servicios de traslado y viáticos (-51.4%).

Este resultado es consistente con los registrados en los ejercicios fiscales anteriores lo que ha permitido que, considerando una inflación acumulada del 15.7%, el gasto de operación del Gobierno del Estado se haya reducido en el periodo 2015 – 2018 un 10.7% en términos reales.

000688

La aplicación de las economías obtenidas en la reducción del gasto operativo, aunada al destino de los ingresos excedentes derivados del fortalecimiento de la recaudación propia y la gestión de recursos federales, permitió que en 2018 el gasto de inversión se incrementara en 66.0% pasando de 2,348.4 mdp presupuestados a 3,897.5 mdp ejercidos.

Al igual que en el gasto de operación este comportamiento ha representado una tendencia a lo largo de la Administración incrementando el gasto de inversión en un 101.4% al pasar de 1 mil 935.0 mdp en 2015 a 3 mil 897.5 mdp en 2018, resultado de la gestión activa de recursos y la suma de esfuerzos con los gobiernos municipal, federal y los propios beneficiarios.

En materia de deuda pública, mantenemos nuestro firme compromiso de no contratar un solo peso de deuda adicional, por el contrario, hemos reestructurado sus condiciones y progresivamente disminuimos su saldo.

Al cierre de 2018, el saldo de la deuda bancaria se redujo en 583 mdp, mientras que al cierre del mes de junio 2019 esta disminución aumentó a 663 mdp, es decir 14.2% menos del monto recibido por la presente administración.

Gracias a ello, San Luis Potosí es hoy una de las entidades con menores niveles de deuda en el país, sus ciudadanos no están hipotecados, ni sus perspectivas de desarrollo tampoco:

- ✓ Sexto lugar con menor deuda del País.
- ✓ Sexto lugar entre las entidades con menor relación deuda / PIB Estatal, pasando de la novena posición con 1.1% en el tercer trimestre de 2015 a 0.8% al primer trimestre de 2019, ubicándose muy por debajo de la media nacional situada en 2.7% y registrando el mejor valor en más de diecisiete años, acorde a lo publicado por la organización México ¿Cómo vamos? con datos de la SHCP.
- ✓ Quinto lugar con menor deuda per cápita, con mil 249 pesos por habitante, significativamente menor al promedio nacional ubicado en 4 mil 297 pesos por persona.

En materia de calificaciones de deuda, las tres agencias calificadoras de deuda contratadas: Fitch Ratings, HR Ratings y VERUM, han otorgado al estado las calificaciones A+(mex), HR A+, A+/M, respectivamente, las cuales conceden a nuestra entidad el nivel de Alta Calidad Crediticia, alcanzando la calificación más alta desde el año de 1998. Asimismo, Fitch Ratings mantuvo su perspectiva positiva, lo que permitiría, otra alza en la siguiente calificación.

En referencia a los pasivos de dependencias y entidades de la Administración Pública Estatal, así como a los relacionados a asociaciones público – privadas y acreedores diversos, estos han presentado una disminución de 4,875.6 mdp en el periodo 2015-2018, lo que representa un 28.8% menos del monto recibido.

Asimismo, conforme al Índice de Avance del Sistema de Evaluación del Desempeño del Gasto Federalizado que realiza la Auditoría Superior de la Federación, San Luis Potosí se ubica como la onceava entidad con mayor porcentaje de cumplimiento (86.2%), por encima de la media nacional ubicada en 71.4%.

Todos estos avances han permitido mejorar las condiciones financieras del Estado, traduciéndolas en más y mejores opciones de desarrollo para las y los potosinos.

2. Política de gasto.

De conformidad con los artículos 25 fracción III y 37 fracción I inciso a) de la Ley de Presupuesto y Responsabilidad Hacendaria del Estado y los Municipios de San Luis Potosí, se presenta en este apartado un esbozo de las políticas y criterios de gasto público, los cuales se pueden concretar posteriormente mediante lineamientos específicos que emita la Secretaría de Finanzas.

De manera similar a lo planteado para el ejercicio fiscal 2019, para el año 2020 el complejo entorno global y nacional tiene una incidencia directa en el desempeño económico del Estado e impacta significativamente las finanzas públicas. Esto se refleja en el hecho de que se prevé para 2020 un reducido crecimiento real del gasto federal destinado a los estados, aunado a la marcada disminución de las asignaciones en rubros importantes del gasto de inversión en el Presupuesto de Egresos de la Federación para el ejercicio 2020 y de posibles modificaciones en los esquemas de coordinación institucional con las entidades federativas.

Derivado de ello, y ante el escaso incremento real en las participaciones federales que le corresponden al Estado, dentro de la presente iniciativa de presupuesto de egresos se están considerando ajustes al gasto del gobierno estatal para 2020; este ajuste se concentra en el gasto de operación de áreas no estratégicas y prioritarias.

000689

Para la implementación de este ajuste, de ser el caso, se considerarían medidas de control presupuestario y fortalecer el enfoque de Presupuesto Basado en Resultados y la Evaluación del Desempeño, así como la transparencia en el manejo de los recursos públicos. Se pretende con ello optimizar, mejorar y modernizar la gestión administrativa de los recursos humanos, materiales, financieros y todos los servicios necesarios para el funcionamiento eficiente de la administración estatal.

El ahorro resultante de la instrumentación de las medidas de austeridad y disciplina presupuestaria contenidas en las presentes políticas, podría destinarse a cumplir compromisos de convenios, pago de obligaciones y pasivos, y a programas de inversión en modernización administrativa y actualización tecnológica.

3. Riesgos relevantes para las finanzas públicas.

Desde el principio de la presente administración se elaboró un diagnóstico para conocer las principales problemáticas y riesgos de las finanzas públicas estatales, llevando a cabo un plan de acción para corregir los déficits estructurales y el abatimiento de los pasivos de dichos riesgos, que, aunque han sido disminuidos, aún se consideran riesgos relevantes para las finanzas públicas.

I. Sector Educativo

1) Déficit de la Secretaría de Educación del Gobierno del Estado (SEGE).

A partir del año 2008 la Ley de Coordinación Fiscal estableció una nueva fórmula para la distribución de recursos del Fondo de Aportaciones para la Educación Básica (FAEB), la cual ocasionó una disminución de recursos para el Estado. Esto ocasionó un déficit acumulado que llegó a ascender a 5,836.7 mdp sin incluir actualizaciones, recargos y multas por impuestos no pagados al cierre del ejercicio 2016.

Con la entrada en vigor del Fondo de Aportaciones para la Nómina Educativa y Gasto Operativo (FONE) en el año 2015 se dejaron de generar incrementos en los pasivos, sin embargo, se dejaron comprometidas las finanzas estatales con los pasivos por la insuficiencia de FAEB y a los que el Estado ha tenido que hacer frente mediante aportaciones extraordinarias de recursos propios y la gestión de recursos ante la federación para lograr su reducción.

Al no disponer de recursos suficientes para cubrir el pago total de la nómina que se requería en cada ejercicio fiscal, se generó un déficit en el sector educativo que al año 2015 ascendía aproximadamente a 5,836.7 mdp.

Balance anual de la Secretaría de Educación de Gobierno del Estado
(millones de pesos)

| | 2007 | 2008 | 2009 | 2010 | 2011 | 2012 | 2013 | 2014 | TOTAL |
|----------|-----------|-----------|-----------|-----------|-----------|-----------|-----------|------------|------------|
| Ingresos | 6,842,021 | 7,509,624 | 7,395,882 | 7,922,306 | 8,451,504 | 8,792,482 | 9,007,742 | 9,377,423 | 65,298,983 |
| Egresos | 7,253,056 | 7,726,651 | 7,925,890 | 8,367,458 | 8,961,832 | 9,609,772 | 9,798,978 | 10,601,497 | 70,245,133 |
| Balance | -411,035 | -217,028 | -530,008 | -445,153 | -510,328 | -817,290 | -791,236 | -1,224,073 | -4,946,150 |

La insuficiencia presupuestaria de la nómina de maestros del Sector Federal fue corregida a partir de 2015, con la transición al Fondo de Aportaciones para la Nómina Educativa y Gasto Operativo (FONE).

De septiembre de 2015 a octubre de 2019 se ha reducido el pasivo en 2,385.5 mdp.

Las principales acciones implementadas en el sector educativo de 2015 a 2019 han sido las siguientes:

- Pagos a terceros institucionales por 1,451 mdp.
- Pagos a proveedores por 798 mdp
- Pagos a fondos de trabajadores por 136 mdp.
- La formalización de un Convenio con el ISSSTE para el pago de Cuotas y Aportaciones para el Retiro de los años 2011 al 2014, en mejores condiciones para la Entidad.

2) Déficit Subsistema Telesecundarias

Desde su creación en 1982 el Subsistema Telesecundarias se financiaba totalmente con recursos Federales. A partir de 2015 la transición del Fondo de Aportaciones para la Educación Básica (FAEB) al Fondo de Aportaciones para la Nómina

000690

Educativa y Gasto Operativo (FONE) consideró únicamente un monto de 764 mdp anuales, que representan menos del 50% del costo total de la nómina del Subsistema, dejando a cargo del Estado el importe restante.

Balance anual del Subsistema de Telesecundarias
(cifras en millones de pesos)

| | 2015 | 2016 | 2017 | 2018 | 2019 | TOTAL |
|------------------------|-----------|-----------|-----------|-----------|-----------|------------|
| Ingresos | | | | | | |
| Disponibilidad Inicial | 764,034 | 764,034 | 762,889 | 762,889 | 763,271 | 3,817,116 |
| Apoyos extraordinarios | 393,000 | 325,408 | 462,189 | 507,600 | 557,569 | 2,245,766 |
| Total de ingresos | 1,157,034 | 1,089,442 | 1,225,077 | 1,270,489 | 1,320,840 | 6,062,881 |
| Egresos | | | | | | |
| Etiquetados | 1,558,273 | 1,565,013 | 1,537,005 | 1,269,200 | 1,319,968 | 7,249,459 |
| Balance Financiero | -401,238 | -475,571 | -311,928 | 1,289 | 872 | -1,186,578 |

Esta situación ha generado un déficit en el Subsistema Telesecundarias, mismo que se ha cubierto parcialmente con aportaciones extraordinarias no regularizables por parte de la Federación y del Estado. Se proyecta que al cierre de 2019 el pasivo acumulado ascienda a 1,186.6 mdp.

Las medidas a implementar para mantener la operatividad del Subsistema son:

- Realizar aportaciones adicionales por parte del Estado y la Federación.
- Presupuestar para el ejercicio 2020 recursos extraordinarios para mantener balances positivos además de realizar acciones de gestión para la obtención de recursos federales.
- La optimización de plazas del Subsistema.

3) Organismos Públicos Descentralizados de Educación Media Superior.

Los Organismos Públicos Descentralizados que presentan riesgos para las finanzas públicas estatales son: el Colegio de Bachilleres (COBACH) y el Colegio de Estudios Científicos y Tecnológicos (CECYTE), de acuerdo a información proporcionada por la Secretaría de Educación de Gobierno del Estado.

3.1 COBACH

Se registró un crecimiento importante en los egresos del Organismo derivado de la regularización salarial que implicó un crecimiento del 16% en el año 2011 y del 20% en el año 2013 de su gasto irreductible de operación, a consecuencia de la negociación salarial a nivel central para lo cual la Federación incrementó su aportación y el Estado se vio impedido a realizar la aportación en la misma cantidad de recursos, puesto que el crecimiento de sus participaciones no fueron en la misma proporción, por lo que se generó un desequilibrio financiero. Además, se ha presentado un crecimiento significativo en el número de plazas administrativas, de tal manera que actualmente existe un mayor número de estas que plazas docentes en la institución.

Balance anual de COBACH
(cifras en millones de pesos)

| | 2009 | 2010 | 2011 | 2012 | 2013 | 2014 | 2015 | 2016 | 2017 | 2018 | sep-19 |
|-----------------|-------|-------|-------|--------|-------|-------|--------|-------|---------|---------|--------|
| Ingresos | 369.0 | 416.4 | 485.2 | 520.3 | 621.9 | 631.3 | 596.6 | 734.9 | 1,173.7 | 1,149.5 | 619.1 |
| Egresos | 454.5 | 476.9 | 554.9 | 636.5 | 679.4 | 712.4 | 759.7 | 773.1 | 846.6 | 953.4 | 469.9 |
| Balance | -85.5 | -60.5 | -69.7 | -116.2 | -57.5 | -81.1 | -163.1 | -38.2 | 327.1 | 196.1 | 149.2 |

Con proyecciones de cierre, se espera que a diciembre 2019 el pasivo del COBACH sea de 111 mdp.

Las medidas para la mantener la operatividad del COBACH y lograr su saneamiento financiero son las siguientes:

- Aportación de pari passu estatal en la misma medida que la Federación.
- Aportaciones estatales extraordinarias.
- Contención del capítulo de servicios personales.
- Optimización de plazas administrativas y docentes.

000691

3.2 CECYTE

Su pasivo deriva de una aportación estatal (Gobierno del Estado y recursos propios) menor a la contraparte Federal, lo que ha ocasionado que al mes de octubre 2019 tengan un pasivo acumulado de 213 mdp.

Balance anual de CECyTE

(cifras en millones de pesos)

| | 2009 | 2010 | 2011 | 2012 | 2013 | 2014 | 2015 | 2016 | 2017 | 2018 | sep-19 |
|-----------------|------|-------|-------|-------|-------|-------|-------|-------|-------|-------|--------|
| Ingresos | 97.0 | 115.0 | 123.6 | 144.9 | 144.5 | 155.9 | 177.9 | 250.0 | 247.8 | 244.5 | 178.6 |
| Egresos | 84.0 | 122.5 | 138.2 | 159.1 | 177.8 | 146.1 | 222.0 | 244.6 | 255.8 | 270.9 | 180.9 |

| | | | | | | | | | | | |
|----------------|------|------|-------|-------|-------|-----|-------|-----|------|-------|------|
| Balance | 13.0 | -7.5 | -14.6 | -14.2 | -33.3 | 9.8 | -44.1 | 5.4 | -8.0 | -26.4 | -2.3 |
|----------------|------|------|-------|-------|-------|-----|-------|-----|------|-------|------|

Las medidas que se están implementando para contribuir a su estabilidad financiera son:

- Implementación un programa de retiro voluntario y congelar las plazas vacantes de personal administrativo.
- Fortalecimiento de sus ingresos propios.
- Continuar con el reordenamiento y contención del gasto corriente y de operación.
- Gestionar ante la Federación el incremento del presupuesto Federal para la operación del Organismo.
- Aportaciones Extraordinarias del Estado para el fortalecimiento financiero de la institución.

II. Sector Salud

1) Déficit de Servicios de Salud

El déficit en los Servicios de Salud se generó por los siguientes motivos:

Durante el ejercicio 2016 se registró una reducción aproximada de 75 mdp de los recursos asignados al gasto del sector, como consecuencia de la disminución en el padrón de beneficiarios del Seguro Popular, ocasionando un desequilibrio financiero al Régimen Estatal de Protección Social en Salud (REPSS).

Durante los últimos años creció la cobertura de los servicios de salud en el Estado, al construirse y habilitarse infraestructura de nuevos hospitales y unidades médicas e incrementarse el número de camas censables, sin contar con los recursos suficientes para su operación; el costo operativo adicional se cubría mediante la utilización de recursos derivados de economías de ejercicios anteriores, los cuales se han agotado.

Aunado a lo anterior se incrementó la plantilla de personal en 2015, al ser regularizados por acuerdo de la Federación y el Sindicato Nacional de los Trabajadores de la Secretaría de Salud. El Gobierno Federal solo aporta las prestaciones y no el sueldo base de los trabajadores, que tiene que ser cubierto con recursos propios, lo que ha ocasionado una presión de gasto adicional para el Estado.

Conforme a información proporcionada por Servicios de Salud en el Estado, al cierre del ejercicio 2018 se registraba un pasivo neto de 158.7 mdp.

Balance anual de Servicios de Salud en SLP

(cifras en millones de pesos)

| | 2011 | 2012 | 2013 | 2014 | 2015 | 2016 | 2017 | 2018 | sep-19 |
|-----------------|---------|---------|---------|---------|---------|---------|---------|---------|---------|
| Ingresos | 2,720.4 | 2,999.9 | 2,973.3 | 3,400.6 | 3,492.2 | 3,621.0 | 3,581.5 | 4,290.2 | 2,768.2 |
| Egresos | 2,718.2 | 2,999.2 | 2,965.5 | 3,398.0 | 3,656.0 | 3,765.9 | 3,661.2 | 3,512.1 | 2,121.2 |

| | | | | | | | | | |
|----------------|-----|-----|-----|-----|--------|--------|-------|-------|-------|
| Balance | 2.2 | 0.7 | 7.8 | 2.6 | -163.8 | -144.9 | -79.7 | 778.1 | 647.0 |
|----------------|-----|-----|-----|-----|--------|--------|-------|-------|-------|

Las medidas que se han implementado de 2016 a 2019 para resolver la problemática financiera y que continuarán desarrollándose durante 2019 son:

- Reestructuración administrativa del sector para lograr el equilibrio financiero en los próximos ejercicios, reduciendo los costos operativos y conteniendo el crecimiento de recursos humanos.

000692

- Se participará en mayor inversión en las compras consolidadas federales, que permitan acceder a mejores precios de insumos médicos y medicamentos.
- Gestión de recursos federales y aportaciones extraordinarias por parte del Estado.

2) Déficit Hospital Central.

Al cierre del ejercicio 2017 el Hospital Central "Dr. Ignacio Morones Prieto" contaba con un pasivo de 407.5 mdp, originado principalmente por la alta demanda de servicios de pacientes de escasos recursos que no pueden cubrir el costo de los servicios proporcionados, y que, por lo tanto, son subsidiados por la institución.

Balance anual del Hospital Central (millones de pesos)

| | 2010 | 2011 | 2012 | 2013 | 2014 | 2015 | 2016 | 2017 | 2018 | sep-19 |
|-----------------|-------|-------|-------|-------|---------|---------|---------|---------|---------|--------|
| Ingresos | 681.5 | 764.2 | 770.8 | 921.9 | 988.7 | 971.9 | 975.9 | 1,039.6 | 1,178.9 | 835.9 |
| Egresos | 649.5 | 746.1 | 831.2 | 926.0 | 1,033.6 | 1,089.4 | 1,023.5 | 1,005.4 | 1,052.8 | 749.6 |
| Déficit | 32.0 | 18.1 | -60.4 | -4.1 | -44.9 | -117.6 | -47.6 | 34.2 | 126.1 | 86.3 |

Al mes de octubre de 2019 su pasivo circulante ascendía a 296.4 mdp y un efectivo y equivalentes de 41.7 mdp, por lo que su pasivo después de provisiones ascendía a 254.7 mdp.

Durante el ejercicio 2018 se otorgaron recursos como apoyo extraordinario no regularizable por parte del Estado por un monto de 153.9 mdp para saneamiento financiero y pago de obligaciones laborales.

Las medidas implementadas para mantener la operatividad y lograr su equilibrio financiero son:

- Gestión de recursos federales y aportaciones estatales extraordinarias.
- Contención del capítulo de servicios personales.
- Optimización de plazas administrativas.
- Incremento en sus recursos propios.

III. Régimen de Pensiones

Al inicio de la presente administración se detectó como un riesgo para las finanzas públicas estatales los adeudos y la futura descapitalización de los fondos de pensiones. Ante esta situación, se implementó una estrategia para cubrir en tiempo y forma los compromisos financieros generados durante esta administración y la disminución de los pasivos recibidos, con la finalidad de fortalecer los fondos. En septiembre de 2015 los adeudos a los diferentes fondos de pensiones ascendían a 495.4 mdp y a octubre de 2019 a 474.4 mdp.

Obligaciones generadas de septiembre 2015 a octubre 2019

| | |
|---|--------------------------|
| Obligaciones generadas en la administración 2015-2021 | \$ 6,013,475,781.90 |
| Pagos efectuados en la administración 2015-2021 | \$ 6,074,991,454.09 |
| Excedente en el pago administración 2015-2021 | -\$ 61,515,672.19 |

Actualización del pasivo al Régimen de Pensiones

| | |
|--|--------------------------|
| Excedente en el pago administración 2015-2021 | -\$ 61,515,672.19 |
| Adeudo al 30 de septiembre del 2015 | \$ 495,368,035.00 |
| Adeudo actualizado al 8 de octubre del 2018 | \$ 433,852,362.81 |

Derivado de las condiciones legales que actualmente rigen el Sistema de Pensiones del Estado y de acuerdo a los últimos estudios actuariales, los años de descapitalización de los fondos son:

| Sector | Año de descapitalización |
|-------------------------|--------------------------|
| Telesecundarias | 2020 |
| Burócratas | 2027 |
| Magisterio (Sección 52) | 2032 |

000693

A partir del año de descapitalización, el fondo del sector de Telesecundarias requerirá de aportaciones adicionales por 613 mdp.

4. Resultados de las finanzas públicas en los últimos 5 años.

En cumplimiento al Artículo 5° fracción IV de la Ley de Disciplina Financiera de las Entidades Federativas y los Municipios, se presentan los resultados de las finanzas públicas del Estado abarcando un periodo equivalente a los cinco últimos años y el ejercicio fiscal en cuestión, de acuerdo con los formatos que al efecto emitió el CONAC.

| SAN LUIS POTOSÍ | | | | | | |
|---|-----------------------|-----------------------|-----------------------|-----------------------|-----------------------|--|
| Resultados de Egresos - LDF | | | | | | |
| (PESOS) | | | | | | |
| Concepto | Año 5 (2014) | Año 4 (2015) | Año 3 (2016) | Año 2 (2017) | Año 1 (2018) | Año del Ejercicio Vigente (2019) |
| 1. Gasto No Etiquetado (1=A+B+C+D+E+F+G+H+I) | 13,825,112,652 | 14,796,737,868 | 16,753,934,972 | 22,073,700,163 | 22,842,837,372 | 24,230,693,591.93 |
| A. Servicios Personales | 5,954,293,089 | 6,087,863,506 | 6,818,690,628 | 7,720,078,446 | 7,492,579,434 | 7,860,741,601 |
| B. Materiales y Suministros | 211,757,618 | 198,434,818 | 236,106,481 | 248,705,603 | 200,795,472 | 234,909,099 |
| C. Servicios Generales | 465,545,724 | 440,556,077 | 482,056,084 | 478,721,037 | 459,070,419 | 554,632,619 |
| D. Transferencias, Asignaciones, Subsidios y Otras Ayudas | 3,575,811,038 | 4,623,150,944 | 4,744,424,077 | 8,118,001,817 | 9,311,722,355 | 9,146,766,341 |
| E. Bienes Muebles, Inmuebles e Intangibles | 4,678,745 | 1,365,306 | 517,743,060 | 551,204,628 | 62,889,256 | 37,240,615 |
| F. Inversión Pública | 628,899,875 | 415,090,692 | 654,517,735 | 1,204,238,559 | 1,275,444,201 | 1,546,930,990 |
| G. Inversiones Financieras y Otras Previsiones | - | - | - | - | - | 11,000,000 |
| H. Participaciones y Aportaciones | 2,969,553,911 | 2,954,273,779 | 3,260,436,031 | 3,709,323,938 | 3,993,453,730 | 4,708,645,860 |
| I. Deuda Pública | 14,572,652 | 76,002,746 | 39,960,875 | 43,426,137 | 46,882,505 | 130,326,466 |
| 2. Gasto Etiquetado (2=A+B+C+D+E+F+G+H+I) | 23,928,388,199 | 27,886,945,414 | 28,204,738,924 | 27,188,297,013 | 26,177,158,396 | 25,950,977,045.07 |
| A. Servicios Personales | 684,106,288 | 1,337,659,102 | 365,399,662 | - | - | - |
| B. Materiales y Suministros | - | - | - | - | - | - |
| C. Servicios Generales | - | - | - | - | - | - |
| D. Transferencias, Asignaciones, Subsidios y Otras Ayudas | 16,345,510,479 | 20,175,235,119 | 22,562,535,442 | 20,767,592,297 | 19,558,879,372 | 20,199,168,531 |
| E. Bienes Muebles, Inmuebles e Intangibles | - | - | 30,945,685 | 18,067,982 | 3,502,570 | 850,951 |
| F. Inversión Pública | 1,969,089,765 | 1,518,588,285 | 1,773,831,557 | 2,595,787,684 | 2,555,622,815 | 1,225,354,459 |
| G. Inversiones Financieras y Otras Previsiones | - | - | - | - | - | - |
| H. Participaciones y Aportaciones | 4,572,791,959 | 4,559,192,120 | 3,144,814,895 | 3,368,900,293 | 3,596,659,232 | 4,012,613,101 |
| I. Deuda Pública | 356,889,708 | 296,270,788 | 327,212,683 | 437,948,758 | 462,494,406 | 512,990,003 |
| 3. Total del Resultado de Egresos (3=1+2) | 37,753,500,851 | 42,683,683,282 | 44,958,674,896 | 49,261,997,176 | 49,019,995,768 | 50,181,670,637 |

Conforme a lo establecido por el CONAC la información presentada es consistente con los datos reportados en las respectivas Cuentas Públicas del Estado; asimismo, se ha utilizado la clasificación aplicable en materia de gasto etiquetado y no etiquetado, incluyendo en este último dentro del concepto de Transferencias, Asignaciones, Subsidios y Otras Ayudas las erogaciones realizadas por Organismos Descentralizados.

5. Proyecciones de las finanzas públicas para los siguientes 5 años.

Para cumplir la obligación del Artículo 5° fracción II de la Ley de Disciplina Financiera de las Entidades Federativas y los Municipios, se presentan las proyecciones de las finanzas públicas del Estado abarcando un periodo de cinco en adición al ejercicio fiscal en cuestión, de acuerdo con los formatos que al efecto emitió el CONAC.

| SAN LUIS POTOSÍ | | | | | | |
|---|--|-----------------------|-----------------------|-----------------------|-----------------------|-----------------------|
| Proyecciones de Egresos - LDF | | | | | | |
| (PESOS) | | | | | | |
| (CIFRAS NOMINALES) | | | | | | |
| Concepto | Año en Cuestión (de proyecto de presupuesto) (2020) | Año 1 (2021) | Año 2 (2022) | Año 3 (2023) | Año 4 (2024) | Año 5 (2025) |
| 1. Gasto No Etiquetado (1=A+B+C+D+E+F+G+H+I) | 25,049,735,391 | 25,625,879,305 | 26,266,526,287 | 26,949,455,971 | 27,677,091,282 | 28,424,372,747 |
| A. Servicios Personales | 8,374,522,706 | 8,567,136,729 | 8,781,315,147 | 9,009,629,341 | 9,252,889,333 | 9,502,717,345 |
| B. Materiales y Suministros | 226,758,770 | 231,974,221 | 237,773,577 | 243,955,690 | 250,542,493 | 257,307,141 |
| C. Servicios Generales | 542,143,689 | 554,612,994 | 568,478,319 | 583,258,755 | 599,006,742 | 615,178,924 |
| D. Transferencias, Asignaciones, Subsidios y Otras Ayudas | 9,769,841,500 | 9,994,547,854 | 10,244,411,551 | 10,510,766,251 | 10,794,556,940 | 11,086,009,977 |
| E. Bienes Muebles, Inmuebles e Intangibles | - | - | - | - | - | - |
| F. Inversión Pública | 1,141,586,405 | 1,167,842,892 | 1,197,038,964 | 1,228,161,977 | 1,261,322,351 | 1,295,378,054 |
| G. Inversiones Financieras y Otras Previsiones | 1,000,000 | 1,023,000 | 1,048,575 | 1,075,838 | 1,104,886 | 1,134,717 |
| H. Participaciones y Aportaciones | 4,610,053,194 | 4,716,084,417 | 4,833,986,528 | 4,959,670,177 | 5,093,581,272 | 5,231,107,966 |
| I. Deuda Pública | 383,829,127 | 392,657,197 | 402,473,627 | 412,937,942 | 424,087,266 | 435,537,622 |
| 2. Gasto Etiquetado (2=A+B+C+D+E+F+G+H+I) | 25,178,357,782 | 25,757,460,011 | 26,401,396,511 | 27,087,832,821 | 27,819,204,307 | 28,570,322,823 |
| A. Servicios Personales | - | - | - | - | - | - |
| B. Materiales y Suministros | - | - | - | - | - | - |
| C. Servicios Generales | - | - | - | - | - | - |
| D. Transferencias, Asignaciones, Subsidios y Otras Ayudas | 19,639,622,240 | 20,091,333,552 | 20,593,616,890 | 21,129,050,930 | 21,699,535,305 | 22,285,422,758 |
| E. Bienes Muebles, Inmuebles e Intangibles | - | - | - | - | - | - |
| F. Inversión Pública | 941,839,220 | 963,501,522 | 987,589,060 | 1,013,266,376 | 1,040,624,568 | 1,068,721,431 |
| G. Inversiones Financieras y Otras Previsiones | - | - | - | - | - | - |
| H. Participaciones y Aportaciones | 4,117,864,431 | 4,212,595,773 | 4,317,910,667 | 4,430,176,345 | 4,549,791,106 | 4,672,635,466 |
| I. Deuda Pública | 479,011,891 | 490,029,164 | 502,279,894 | 515,339,171 | 529,253,328 | 543,543,168 |
| 3. Total del Resultado de Egresos (3=1+2) | 50,228,093,173 | 51,383,339,316 | 52,667,922,799 | 54,037,288,792 | 55,496,295,589 | 56,994,695,570 |

000694

Las proyecciones de crecimiento para el periodo 2021 a 2025 se realizaron en base a la estimación del crecimiento anual del PIB incluida en los Criterios Generales de Política Económica incluidos en el Proyecto de Presupuesto de Egresos de la Federación 2020, (2.3% para el ejercicio 2021, 2.5% para el ejercicio 2022, 2.6% para el 2023 y 2.7% para los ejercicios fiscales 2024 y 2025).

6. Presupuesto basado en Resultados y Sistema de Evaluación del Desempeño.

En congruencia con lo establecido en el artículo 61 fracción II inciso c) de la Ley General de Contabilidad Gubernamental, en este apartado se incorporan los resultados de los procesos de implantación del Presupuesto basado en Resultados (PbR) y del Sistema de Evaluación del Desempeño (SED); así mismo, se refiere la evaluación de los avances logrados en el cumplimiento de los objetivos y metas del Plan Estatal de Desarrollo y los programas sectoriales con base en el sistema de evaluación del desempeño, las metas y avances físicos y financieros del ejercicio fiscal anterior, y los previstos para el ejercicio siguiente, en apego a los artículos 17 y 25 fracción IV de la Ley de Presupuesto y Responsabilidad Hacendaria del Estado y Municipios de San Luis Potosí; en concordancia al artículo 5 párrafo primero de la Ley de Disciplina Financiera de las Entidades Federativas y los Municipios.

La aplicación del PbR ha implicado modificaciones en el diseño aplicación de las políticas públicas y en la oferta y prestación de bienes y servicios públicos; las dependencias y entidades de la Administración Pública Estatal han adaptado sus procesos y principales funciones institucionales al enfoque de Gestión para Resultados, e incorporado a partir del SED el monitoreo y seguimiento de indicadores de desempeño para la toma de decisiones, entregando información confiable sobre el impacto que la acción gubernamental tiene en la sociedad en la búsqueda de mejores resultados.

6.1. Presupuesto basado en Resultados.

El Estado de San Luis Potosí se mantiene en un nivel alto en los resultados vigentes por Entidad Federativa del Diagnóstico sobre el Avance en la Implementación del Presupuesto basado en Resultados y del Sistema de Evaluación del Desempeño (PbR-SED). Es así que en 2019, de conformidad con lo establecido en el artículo 80 de la Ley General de Contabilidad Gubernamental, la SHCP presentó ante la H. Cámara de Diputados al cierre del mes de abril un informe del avance alcanzado por las entidades federativas, los municipios y las Demarcaciones Territoriales de Ciudad de México (DTCDMX), en la implantación y operación del PbR-SED.

Para la integración de este Informe, la SHCP realizó una revisión de las principales acciones que la administración pública estatal ha ejecutado con el objeto de contribuir a la implementación y operación del PbR-SED y estableció una serie de retos que, en forma general, pueden apoyar o en su caso limitar la consolidación del modelo PbR-SED.

RETOS EN LA IMPLEMENTACIÓN DEL PbR-SED

| No. | Observaciones |
|-----|--|
| 1 | Garantizar que la información del Sistema de Evaluación del Desempeño esté disponible en el proceso presupuestario y que las instancias de programación y presupuestación y los ejecutores de gasto, hagan uso de ella para la toma de decisiones. |
| 2 | Consolidar el proceso de evaluación en las entidades federativas e impulsarlo en los municipios y DTCDMX, procurando una visión integral con base en la mejora continua de los Programas presupuestarios (Pp) a partir de los resultados de las evaluaciones. Es necesario por parte de las entidades, los municipios y DTCDMX adoptar disposiciones y mecanismos adecuados para realizar evaluaciones a los Pp, así como la homologación de metodologías y fortalecimiento de capacidades de evaluación de los servidores públicos. |
| 3 | Consolidar la información que se presenta en los portales de los entes públicos, principalmente que la información presupuestal se presente en lenguaje ciudadano y en formato de datos abiertos. |
| 4 | Fortalecer la formación y capacitación de servidores públicos en temas relacionados con el PbR-SED, sobre todo en el ámbito municipal y DTCDMX. Se requiere de una estrategia conjunta de los tres niveles de gobierno y de otras instancias involucradas, poniendo énfasis en la detección de necesidades de capacitación de los municipios y DTCDMX. |
| 5 | Reforzar el intercambio de experiencias de las entidades, los municipios y DTCDMX con otros más avanzados en la implementación del PbR-SED, sobre todo en temas específicos como la evaluación. De igual forma, es importante fomentar la colaboración entre las administraciones estatales con las municipales, así como la revisión de otras experiencias internacionales exitosas en la implementación del PbR-SED a nivel local. |

| | |
|---|---|
| 6 | Implementar mecanismos que institucionalicen los procesos que regulan la operación del PbR-SED, a fin de que no se pierda el avance alcanzado con los cambios de administración o de personal en las entidades federativas, pero principalmente en los municipios y DTCDMX. |
|---|---|

Fuente: Elaboración propia de la Secretaría de Finanzas con base en el *Documento relativo al cumplimiento de las disposiciones contenidas en el párrafo tercero del artículo 80 de la Ley General de Contabilidad Gubernamental*; SHCP, abril 2019.

Conforme a los retos identificados por la SHCP en el referido informe, el Gobierno del Estado mantiene vigente el uso del autodiagnóstico en línea, para dar seguimiento en la implementación del PbR-SED en las entidades y dependencias de la administración pública estatal y se ha impulsado la capacitación e instrumentación en el nivel municipal; con éste son dos ya los ejercicios practicados en lo que va de la actual administración estatal; para ello, entre otras medidas, se puso a disposición de las entidades y dependencias, así como de los ayuntamientos, la "Guía Básica para la Formulación de Diagnósticos Participativos de Programas Presupuestarios" en la página web de la Secretaría de Finanzas.

En lo que va del 2019, se brindó asistencia técnica a más de 500 funcionarios estatales y municipales quienes participaron en talleres de capacitación, otros 100 funcionarios más han podido concluir con éxito, en coordinación con la SHCP, la UNAM, el Banco Interamericano de Desarrollo y el Instituto Politécnico Nacional, cursos diplomados en su modalidad en línea, para reforzar la profesionalización en la elaboración de proyectos de inversión con la metodología de Marco Lógico.

Para dar continuidad a la formación del funcionariado municipal, se promovió la participación de los 58 Ayuntamientos del Estado en el Diplomado Presupuesto basado en Resultados en su edición 2019, con acreditación de la SHCP y la UNAM, contribuyendo al fortalecimiento de sus capacidades institucionales; además se capacitó en Presupuesto basado en Resultados y Sistema de Evaluación del Desempeño a más de 200 participantes de las cuatro regiones.

En el ámbito de las políticas de atención transversal, en la capital del Estado y los municipios se brindó capacitación mediante el taller de presupuesto con enfoque de infancia a más de 40 dependencias, entidades y organismos autónomos para consolidar el Programa Especial de Protección de Derechos de Niñas, Niños y Adolescentes.

Los programas presupuestarios presentados por las entidades y dependencias de la administración pública estatal, se integraron con base a los resultados derivados del análisis de contenido en sus Programas Institucionales y sus Matrices de Indicadores para Resultados.

PROGRAMAS PRESUPUESTARIOS POR EJE RECTOR DEL PLAN ESTATAL DE DESARROLLO

| | 2018 | 2019 | 2020 | |
|--|------|------|------|----------------|
| Eje 1. San Luis Próspero | 18 | 8 | 8 | 2,065,947,467 |
| Eje 2. San Luis Incluyente | 14 | 16 | 16 | 31,835,656,481 |
| Eje 3. San Luis Sustentable | 5 | 4 | 4 | 56,635,466 |
| Eje 4. San Luis Seguro | 7 | 6 | 6 | 5,574,494,485 |
| Eje 5. San Luis con Buen Gobierno | 7 | 7 | 7 | 6,085,306,080 |
| (*) Coordinación entre niveles de gobierno | 1 | 1 | 1 | 4,610,053,194 |
| Total | 52 | 42 | 42 | 50,228,093,173 |

(*) Para efecto programático – presupuestal se adiciona un Programa presupuestario Coordinación entre niveles de gobierno. Incluye los recursos transferidos por concepto de participaciones, dado que su destino programático corresponde a los municipios.

Los Programas presupuestarios se ampliarán o modificarán conforme a la programación de los fondos de inversión durante el ejercicio fiscal.

6.2 Sistema de Evaluación del Desempeño.

Con el objetivo de monitorear las principales variables del desempeño gubernamental bajo criterios de claridad, relevancia, economía, adecuación y generación de valor público, y en cumplimiento al artículo 134 de la Constitución Política de los Estados Unidos Mexicanos, así como al Capítulo II del Título Quinto de la Ley de Presupuesto y Responsabilidad Hacendaria del Estado y Municipios de San Luis Potosí, se continua con la realización de acciones

000696

relevantes para la consolidación del Sistema Estatal de Evaluación del Desempeño en el Estado (SED) en dos vertientes principales:

6.2.2 Evaluaciones externas a Fondos Federales.

En el Programa Anual de Evaluación 2019 se contempló la realización de evaluaciones de desempeño a ocho Fondos y SubFondos de Aportaciones del Ramo 33, ejercidos durante 2018. Con ello, el Estado evaluó el desempeño de más de 19 mil mdp, lo que representa el 47.5% de los recursos federales transferidos.

Los hallazgos obtenidos se han traducido en la detección de acciones de mejora encaminadas principalmente a rediseñar y sistematizar los procesos de administración de los fondos federales, fortalecer los mecanismos de transparencia y rendición de cuentas, así como a impulsar el diseño estratégico de programas a través de la implementación del Presupuesto basado en Resultados.

6.2.3 Evaluación de los avances en el cumplimiento de los indicadores de desempeño y variaciones presupuestales asociadas.

En pleno cumplimiento a lo establecido en el artículo 79 de la Ley de Presupuesto y Responsabilidad Hacendaria del Estado y Municipios de San Luis Potosí, se lleva a cabo el seguimiento trimestral de indicadores para 27 dependencias del poder Ejecutivo, mismo que ha contado con el acompañamiento de acciones de mejora apoyadas por los órganos de control interno y cuyos resultados permiten realizar adecuaciones con base al desempeño de los programas presupuestarios de gobierno, destacando los presentados en materia de desarrollo económico y seguridad pública como dos de los principales rubros de interés para el desarrollo de la sociedad potosina:

| Programa Presupuestario | Indicador | Unidad de Medida | Meta | Valor | Porcentaje de fortalecimiento presupuestario en materia de inversión |
|--|---|---------------------|--------|--------|--|
| PP01.02 Industria, Comercio y Servicios, y Minería | Tasa de Crecimiento del PIB Real (Porcentaje) | Tasa | 1.3% | 1.8% | 20.61 |
| | Inversión Concertada Total en el Estado | Millones de pesos | 14,500 | 21,483 | |
| | Inversión Concertada en el Sector Comercio y Servicios | Millones de pesos | 100 | 412 | |
| | Inversión Concertada en el Sector Minero | Millones de Dólares | 47 | 158 | |
| | Inversión concertada en el sector industrial manufacturero | Millones de Dólares | 210 | 893 | |
| PP04. 32 Prevención y Reinserción Social ¹ | Tasa de robo de vehículos por cada 100 mil habitantes. | Tasa | 27 | 20 | 92.14 |
| | Tasa de homicidios dolosos por cada 100 mil habitantes. | Tasa | 4 | 4 | |
| | Tasa de extorsión por cada 100 mil habitantes. | Tasa | 1 | 1 | |
| | Operativos Conjuntos. | Operativo | 25 | 39 | |
| | Instalación de Comités Vecinales. | Comités | 25 | 71 | |
| | Sesiones de los Comités Vecinales. | Comités | 140 | 142 | |
| | Porcentaje de personas privadas de su libertad que participan en actividades laborales. | Porcentaje | 69.0% | 68.0% | |
| | Porcentaje de adolescentes inscritos en actividades educativas y de capacitación y certificación en competencias laborales. | Porcentaje | 100.0% | 100.0% | |
| Población con medida de internamiento definitivo que participa en esquemas de prevención del delito. | Porcentaje | 100.0% | 100.0% | | |

¹ Se incluye un amplio programa de instalación de cámaras de video vigilancia.

* Los resultados reflejados corresponden a los integrados en el Cuarto Informe de Ejecución del Plan Estatal de Desarrollo 2015 - 2021 conforme al cumplimiento del artículo 79 de la Ley de Presupuesto y Responsabilidad Hacendaria del Estado y Municipio de San Luis Potosí.

7. Políticas de atención transversal.

La transversalidad es un enfoque programático que las dependencias y entidades asumen para responder con programas, proyectos y acciones en los temas de atención integral que, con enfoque basado en Derechos Humanos, cruzan todos los ejes, vertientes y sectores de la planeación estatal. La atención integral se basa en un conjunto de acciones encaminadas a asegurar que en los entornos donde transcurre la vida de las personas existan las condiciones sociales, humanas y materiales que garanticen su pleno desarrollo.

En este sentido, las prioridades del Plan Estatal de Desarrollo se están adaptando a los principios de la Agenda 2030 en el contexto local, y se complementan con los principios de la Gestión para Resultados; asimismo, se armoniza la dimensión social, económica y ambiental en todos los niveles de diseño estratégico.

En 2019, mediante la vinculación de los Objetivos del Desarrollo Sostenible (ODS) y metas de la Agenda 2030 a los objetivos del desarrollo estatal, se avanzó en impactos significativos, clasificados por ejes rectores y vertientes del Plan Estatal de Desarrollo, reportados en el Cuarto Informe de Ejecución del PED presentado al H. Congreso del Estado el 20 de septiembre del año en curso, como se muestra en el Anexo 21.

En este sentido, el Gobierno del Estado trabaja en la focalización de las políticas y la elaboración de presupuestos con enfoque transversal que incidan en el desarrollo pleno de las personas, especialmente de aquellas que se encuentran en situación de mayor vulnerabilidad, y que estas políticas contribuyan a su vez al cumplimiento de los ODS para seguir disminuyendo las desigualdades sociales.

La Agenda 2030 es una agenda de Estado, por lo que la vinculación entre ésta y la elaboración del presupuesto es indispensable. Se requirió la participación activa de los tres poderes y de los órganos autónomos como implementadores de las políticas públicas.

Actualmente se llevan a cabo programas, proyectos y acciones que buscan garantizar el acceso universal a servicios básicos de calidad, tales como: salud, educación, infraestructura de agua y saneamiento, vivienda, protección social y programas alimentarios, entre otros.

En el proceso de construcción del Presupuesto de Egresos para el Ejercicio Fiscal 2020 se analizaron acciones institucionales en los siguientes ejes transversales:

7.1. Igualdad entre Mujeres y Hombres.

Con base en lo establecido en los artículos 2 párrafo primero, 17 y 25 fracción VII de la Ley de Presupuesto y Responsabilidad Hacendaria del Estado y Municipios de San Luis Potosí, este presupuesto se realiza con criterios de transversalidad de la perspectiva de género, señalando que el monto del presupuesto asignado para 2020 para programas dirigidos a garantizar los derechos de las mujeres es de 285.5 mdp, lo que representa un 0.6% del presupuesto total estatal, 30.6% más que en 2019.

De acuerdo a proyecciones del Consejo Estatal de Población (COESPO), en 2019 San Luis Potosí alcanzó una población de más de 2.8 millones de habitantes, de los cuales el 51.2% son mujeres; es por ello que se trabaja en conjunto con dependencias y entidades para adoptar enfoques integrales en el diseño y ejecución de las políticas públicas.

Como en años anteriores, las dependencias y entidades trabajan con programas y proyectos con enfoque de género alineados con los Objetivos de Desarrollo Sostenible y Metas de la Agenda 2030, que se incluyen en el Anexo 22.

En 2019 se ha logrado contribuir al empoderamiento económico de las mujeres a través de su inserción en el mercado laboral mediante programas y acciones que se ofrecen en distintas instituciones, como son: bolsas de trabajo, el portal y ferias de empleo, así como a la capacitación en la práctica laboral, los proyectos de autoempleo para las mujeres, la estrategia de seguridad alimentaria, las Unidades Productivas para el Desarrollo, entre otras. Lo anterior abona al crecimiento económico sostenido, inclusivo y sostenible, el empleo pleno y productivo y el trabajo decente para todos (ODS 8).

Con el propósito de proporcionar acceso a sistemas de transporte seguros e inclusivos (ODS 11) y contribuir a eliminar todas las formas de violencia contra las mujeres y niñas (ODS 5), en el área metropolitana de San Luis Potosí se

implementó el Transporte Rosa con autobuses exclusivos para mujeres, niñas, niños y personas adultas mayores, y se cuenta con un programa especial de capacitación para operadores; asimismo, se modificó la Ley de Transporte Público del Estado para impulsar la sensibilización en perspectiva de género y discapacidad del personal que opera las unidades, así como para el empleo de protocolos de prevención y seguridad dirigidos principalmente a mujeres y niñas.

El acceso a servicios de salud es una condición necesaria e indispensable para lograr un pleno desarrollo de la población; de igual importancia resulta garantizar a las mujeres el acceso a servicios de salud sexual y que puedan conocer y ejercer sus derechos reproductivos (ODS 3 y 5). En este sentido, San Luis Potosí es el primer estado en el país en diseñar e implementar el Programa Interinstitucional de Prevención y Atención a la Violencia Obstétrica, para contribuir en la disminución de la mortalidad materna a través de un trato humanizado a mujeres embarazadas, parto y puerperio. También, mediante la Estrategia Estatal para el Fortalecimiento Integral de la Partería Profesional, se sumaron esfuerzos con otras instituciones para contribuir a la salud materna y perinatal a través del acceso universal a servicios obstétricos seguros y respetuosos.

Para reducir significativamente todas las formas de violencia contra las mujeres, lograr sociedades pacíficas e inclusivas y facilitar el acceso a la justicia para todas (ODS 5 y 16), los Centros de Justicia para las Mujeres brindan atención a mujeres en situaciones de violencia, contando a la fecha con una cobertura de atención en 33 municipios del Estado; se continúa con la atención a través de la línea telefónica de orientación TELMUJER y de los módulos de atención integral a las mujeres víctimas de violencia de género. De igual forma, se brindan servicios jurídicos a mujeres, capacitación y prevención en situaciones de violencia y difusión de sus derechos humanos, así como apoyo y canalización a instituciones de ayuda. En el interior del Estado se cuenta con las Unidades Especializadas de Atención a la Violencia de Género dotadas de funcionalidades de radio patrullas, trabajando de manera coordinada con los Centros de Justicia y el Instituto de las Mujeres del Estado.

Al interior de las instituciones se trabaja también en la transversalización de la perspectiva de género, contando a la fecha con 40 unidades de género; se capacita al funcionariado público en el diseño y construcción de indicadores con perspectiva de género, derechos humanos, cultura institucional para la igualdad entre mujeres y hombres, por mencionar algunos.

Para asegurar la participación plena y efectiva de las mujeres y la igualdad de oportunidades de liderazgo a todos los niveles decisorios en la vida política, económica y pública, se impulsó la inclusión de la mujer en actividades de ciencia, tecnología e innovación a través de un programa de fomento científico para niñas y jóvenes adolescentes; así como la incorporación de mujeres indígenas a posgrados de calidad.

7.2. Alerta de Violencia de Género contra las Mujeres.

A partir de la Declaratoria de Alerta de Violencia de Género (AVG) contra las Mujeres para 6 municipios del Estado, emitida el 21 de junio de 2017, las dependencias y entidades han llevado a cabo diversas estrategias para prevenir, atender, sancionar y erradicar la violencia contra las mujeres; a la fecha se han registrado avances en materia de:

- Difusión: Visibilización de la problemática sobre la naturaleza y alcance de la AVG, servicios institucionales de atención para las mujeres víctimas de violencia, sus hijas e hijos, derechos humanos, tipos y modalidades de violencia.
- Prevención: Capacitación al funcionariado público, programas de empoderamiento económico para las mujeres (talleres, proyectos productivos, etc.), iniciativas para la armonización legislativa en materia de no discriminación, derechos humanos y perspectiva de género; elaboración y publicación del diagnóstico estatal sobre tipos y modalidades de violencia contra las mujeres, diseño de una ruta de atención para las mujeres víctimas de violencia.
- Atención: Fortalecimiento y creación de los Centros de Justicia para Mujeres en las cuatro regiones del Estado, así como la construcción de un segundo centro para la Zona Metropolitana; fortalecimiento de los módulos de atención en el interior del Estado y capacitación en perspectiva de género al funcionariado que opera como primer respondiente.
- Transversalización: Creación de las Unidades de Género en dependencias de la Administración Pública Estatal para su integración en los órganos administrativos.
- Seguridad: Creación de Unidades Especializadas en Atención a la Violencia de Género de la Secretaría de Seguridad Pública en las cuatro regiones del Estado; fortalecimiento de las agrupaciones de seguridad pública municipales y capacitación para la atención de llamadas de emergencia 911, diversos operativos y patrullajes en zonas de riesgo.
- Justicia: Aplicación del Protocolo de Femicidio en todos los casos de muertes violentas de mujeres y creación de la Fiscalía Especializada.
- Reparación: Publicación e implementación de reglas de operación del Fondo de Ayuda, Asistencia y Reparación Integral a víctimas del delito.

7.3. Desarrollo de las Comunidades y Pueblos Originarios.

El artículo 2 de la Constitución Política de los Estados Unidos Mexicanos reconoce la composición pluricultural de la Nación, sustentada originalmente en sus pueblos indígenas, reconoce también la urgente necesidad para que las instituciones de los tres niveles de gobierno trabajen en el desarrollo de acciones y políticas coordinadas con el propósito de abatir las carencias y rezagos que afectan a los pueblos indígenas, y de esta manera respetar, garantizar y promover sus derechos.

Atendiendo las condiciones de vulnerabilidad que viven dichos pueblos y comunidades, el Estado, a través del Instituto para el Desarrollo Humano y Social de los Pueblos y Comunidades Indígenas (INDEPI), coordina acciones que faciliten el diseño e implementación de políticas públicas focalizadas con base en los resultados que se consultan a las cuatrocientas localidades indígenas de la Entidad, siendo responsable de la articulación de los programas institucionales en esta materia y de los alcances y resultados que deriven.

Para el ejercicio 2020 se proyectan programas y acciones de combate a la pobreza, que contribuyen a su vez con los ODS, consolidando lo alcanzado en 2019.

Poner Fin a la Pobreza (ODS 1) mediante la inversión encaminada a atender carencias sociales en municipios con población indígena a través de obras y acciones de vivienda, servicios básicos, programas alimentarios y de educación, instalación de estufas ecológicas, acciones de pavimentación, rehabilitación y mejoramiento de caminos y calles; así como de modernización y conservación de la red carretera estatal.

Para contribuir a poner fin al hambre, mejorar la nutrición y promover la agricultura sostenible (ODS 2), se continuará impulsando diversos programas: la operación de espacios alimentarios con dotación de desayunos para menores, así como a través del Programa Especial de Seguridad Alimentaria (PESA) y el de extensionismo y proyectos productivos.

Con la construcción, equipamiento y operación de nuevas unidades médicas rurales y albergues comunitarios en municipios de la Huasteca, así como acciones de atención en salud preventiva, reproductiva, parto y puerperio, se continuará trabajando para garantizar una vida sana y promover el bienestar para todos (ODS 3).

Para garantizar que niñas, niños y jóvenes de comunidades indígenas accedan a una educación de calidad e inclusiva se seguirán apoyando con becas, uniformes y útiles escolares; y se construyen, rehabilitan y se da mantenimiento a espacios educativos (ODS 4).

A través de programas y proyectos de fomento y apoyo a artesanos indígenas, así como el financiamiento de proyectos productivos se contribuye con el desarrollo económico y social; a la par se avanza en fortalecer la calidad de los servicios de internet en estas comunidades, así como en aumentar el número de puntos de acceso en cada localidad (ODS 8 y 9).

En compromiso con las Comunidades y Pueblos Originarios, se impulsó la formulación de los planes municipales de desarrollo 2018-2021 como parte de la autodeterminación de los pueblos originarios, para fortalecer las capacidades institucionales y de planeación para el desarrollo, con perspectiva incluyente, de género, de derechos humanos e interculturales. Asimismo, para otorgarles certeza jurídica se desarrollaron los programas de Registro de Identificación de la Población en los 23 municipios con presencia indígena, y el estudio y registro de sus comunidades en el Padrón de Comunidades Indígenas. San Luis Potosí es el tercer Estado del País en brindar atención integral a mujeres indígenas víctimas de violencia en toda la región Huasteca, así como a sus familias, a través de los Centros de Justicia para las Mujeres (ODS 16).

El fortalecimiento y la preservación de las tradiciones y valores identitarios de las comunidades resulta de gran importancia, es por ello que se realizan diversas acciones encaminadas a preservar su lengua materna, celebrar el Día Internacional de los Pueblos Indígenas y difundir su cultura.

Las previsiones de gasto para 2020 que corresponden a la atención de la población indígena se muestra en el siguiente cuadro:

PREVISIONES DE GASTO ESTIMADAS PARA EL DESARROLLO INTEGRAL DE LOS PUEBLOS Y COMUNIDADES INDÍGENAS (1)

| DEPENDENCIA | MONTO |
|--------------------------------|------------|
| Secretaría General de Gobierno | 13,233,393 |

000700

| | |
|--|--------------------|
| Secretaría de Desarrollo Social y Regional | 63,714,196 |
| Secretaría de Educación del Gobierno del Estado | 261,130,007 |
| Secretaría de Cultura | 6,926,851 |
| Secretaría de Desarrollo Agropecuario y Recursos Hidráulicos | 24,747,162 |
| Fiscalía General del Estado | 23,728,236 |
| Servicios de Salud de San Luis Potosí | 96,362,474 |
| Procuraduría de la Defensa del Trabajo | 213,501 |
| Instituto Potosino de Cultura Física y Deporte | 2,311,286 |
| Instituto Potosino de la Juventud | 179,539 |
| Instituto de las Mujeres del Estado de San Luis Potosí | 637,271 |
| Instituto de Migración y Enlace Internacional | 176,975 |
| Coordinación General de la Defensoría Pública del Estado | 3,206,964 |
| Instituto de Desarrollo Humano y Social de los Pueblos Indígenas | 18,583,345 |
| Comisión Estatal de Derechos Humanos | 1,423,355 |
| Sistema de Financiamiento para el Desarrollo | 1,286,665 |
| TOTAL | 517,861,220 |

(1) Contempla las previsiones de gasto operativo e inversión estimadas por las dependencias y entidades que implementan políticas de atención a la población indígena. Dicho monto puede potenciarse con la concurrencia de recursos federales y municipales que se concreten en el transcurso del ejercicio.

7.4. Inclusión de Personas con Discapacidad.

El Estado viene trabajando para fortalecer los derechos humanos de las personas con discapacidad, mediante programas y acciones para su beneficio y sigue fomentando la aplicación de políticas públicas para su desarrollo; en especial la prestación de servicios conforme a las normas vigentes para la accesibilidad, la vivienda, el transporte público y comunicaciones, y a los principios de equidad, justicia social, igualdad de oportunidades, el respeto a la evolución de las facultades de niños y niñas con discapacidad.

El desafío para la transversalización de la política pública ha consistido en profundizar sobre los resultados y estudios sociodemográficos, focalizando la demanda actual y futura, particularmente el diagnóstico elaborado por el Consejo Estatal de Población con base en la Encuesta Nacional de Dinámica Demográfica (ENADID) 2018 del INEGI.

Dando cumplimiento a la demanda social de este grupo de población, en 2020 el impulso del sector se orientará a consolidar las ferias del empleo dirigidas a grupos de adultos mayores y personas con discapacidad con la finalidad de que logren colocarse en algún empleo y contribuir a disminuir las brechas que enfrentan para insertarse en el mercado laboral y, por ende, obtener ingresos para satisfacer sus necesidades (ODS 8 y 10).

Se fortalecerá el acceso a los servicios de educación especial para la obtención de algún empleo y se coordinarán servicios en los 58 municipios, atendiendo a personas con discapacidad visual, motriz, intelectual, auditiva, neurológica y del espectro autista, garantizando una educación inclusiva, equitativa y de calidad (ODS 4). Se continuará apoyando la construcción de infraestructuras inclusivas (ODS 9) para reducir las desigualdades (ODS 10) y contar con asentamientos humanos inclusivos, seguros, resilientes y sostenibles (ODS 11), como parte de las acciones afirmativas que se materialicen mediante el gasto público; asimismo, se mejora la accesibilidad del servicio de transporte público y la ampliación de rutas de transporte para personas con discapacidad en la zona metropolitana de San Luis Potosí.

En materia de servicios, San Luis Potosí ocupa el segundo lugar nacional en el otorgamiento de consultas médicas especializadas en el CREE; actualmente operan 55 Unidades Básicas de Rehabilitación en todo el Estado, con equipo médico especializado y se fortalecen los programas de apoyo y ayudas funcionales, así como la operación de la Alerta para Personas con Discapacidad para actuar en caso de crisis o riesgo mediante el registro e identificación.

000701

Se continuará avanzando en las estrategias de coordinación interinstitucional de la Comisión para la Atención y Protección a Personas con la Condición del Espectro Autista del Estado para fortalecer la implementación de un Modelo Estatal de Atención a Personas con este tipo de discapacidad. Se proyecta la realización del 2do Foro de Diálogo entre Gobierno y Ciudadanía "Por la inclusión de las personas con Trastorno del Espectro Autista".

7.5. Desarrollo Integral de las Niñas, Niños y Adolescentes.

En 2020 se conmemoran 30 años a partir de que el Estado Mexicano ratifica y se compromete con la Convención de las Naciones Unidas sobre los Derechos del Niño, vinculando el enfoque de derechos humanos de la infancia y adolescencia que se centra en el reconocimiento de niñas, niños y adolescentes como sujetos plenos de derechos. De igual manera, afirma que se garantizará la supervivencia y el máximo desarrollo de todas las personas con menos de 18 años, adoptando las medidas necesarias administrativas y legislativas para dar efectividad a los derechos reconocidos en la Convención.

La Convención sobre los Derechos del Niño es una de las raíces esenciales de la Ley General de los Derechos de Niñas, Niños y Adolescentes promulgada en 2014. En San Luis Potosí, el acceso a derechos para los más de 930 mil niñas, niños y adolescentes que aquí habitan se ha convertido en una realidad a través de acciones transversales con una mirada preventiva, progresiva y sostenible. Con este enfoque, en todas las decisiones y actuaciones del Estado se debe priorizar el principio del interés superior de la niñez, principio que debe regir el diseño, ejecución, seguimiento y evaluación de las políticas públicas dirigidas a la niñez.

En coordinación con la Federación se priorizarán acciones contenidas en las estrategias nacionales: Prevención de Adicciones "Juntos por la Paz"; Primera Infancia, Protección Integral a Niños Migrantes Acompañados y No Acompañados; así como la Erradicación del Embarazo Infantil.

Las dependencias de la Administración Pública Estatal trabajan en programas, proyectos y acciones con perspectiva de infancia, alienados a los Objetivos de Desarrollo Sostenible y Metas de la Agenda 2030, que se incluyen en el Anexo 23.

8. Alineación de la Planeación Estatal a la Programación y el Presupuesto 2020.

En cumplimiento al artículo 25, fracción II de la Ley de Presupuesto y Responsabilidad Hacendaria del Estado y Municipios de San Luis Potosí, se procesó el presente presupuesto orientado a las políticas del Plan Estatal de Desarrollo y programas derivados.

8.1. Alineación presupuestaria.

El Plan Estatal de Desarrollo 2015-2021 es el marco de referencia para la alineación del presupuesto de egresos 2020. En su estructura de gran visión el Plan contiene cinco ejes rectores que concentran las prioridades de la demanda social en 24 vertientes del desarrollo, que se operativizan a través de 66 objetivos, 97 estrategias y 412 líneas de acción vinculantes a la oferta programática de obras, bienes y servicios que concretan las políticas públicas de las entidades y dependencias de la administración pública estatal; y que se agrupan en 15 programas sectoriales y 42 programas presupuestarios orientados a resultados.

ANÁLISIS PROGRAMÁTICO

| Eje | Programa Sectorial | Programas Proyectos | Programas Institucionales | Programas presupuestarios |
|---------------------|-------------------------------|---------------------|---------------------------|---------------------------|
| San Luis Próspero | Empleo | 14 | 2 | 8 |
| | Desarrollo Económico | 37 | 4 | |
| | Ciencia y Tecnología | 10 | 1 | |
| | Turismo | 29 | 2 | |
| | Desarrollo Agropecuario | 33 | 2 | |
| | Infraestructura Carretera | 30 | 3 | |
| | Comunicaciones y Transportes | 13 | 1 | |
| | Subtotal | 166 | 15 | |
| San Luis Incluyente | Desarrollo Social con Equidad | 76 | 8 | 16 |
| | Salud | 17 | 3 | |
| | Educación | 17 | 4 | |

000702

| | | | | |
|----------------------------|-------------------------------------|------------|-----------|---------------|
| | Cultura | 15 | 2 | |
| | Deporte | 12 | 1 | |
| | Subtotal | 137 | 18 | |
| San Luis Sustentable | Medio Ambiente y Recursos Naturales | 83 | 3 | 4 |
| | Subtotal | 83 | 3 | |
| San Luis Seguro | Procuración de Justicia | 24 | 5 | 6 |
| | Seguridad Pública | 53 | 2 | |
| | Subtotal | 77 | 7 | |
| San Luis con Buen Gobierno | Gobierno Abierto e Innovador | 24 | 11 | 7 |
| | Subtotal | 24 | 11 | |
| | Total | 487 | 54 | 41 (*) |

Fuente: Elaboración propia de la Secretaría de Finanzas con base en el anteproyecto de presupuesto de egresos para el ejercicio fiscal 2020 presentado por las dependencias, entidades y organismos autónomos, septiembre 2019.

Nota: En los *Lineamientos para el proceso de integración del Presupuesto de Egresos 2020*, el numeral 5.12 Anexo Ejecutores del Gasto considerados en el programa de capacitación para la implementación de la Matriz de Indicadores de Resultados Institucional en el ejercicio 2020 aparece la lista de entidades y dependencias de la Administración Pública imprescindibles en esta etapa de implementación.

(*) Para efectos programático presupuestales se adiciona un Programa presupuestario de coordinación entre niveles de gobierno, que contempla los recursos transferidos por concepto de participaciones y aportaciones, dado que su destino programático corresponde a los municipios.

En este marco analítico para la asignación presupuestal, cuyo detalle por Eje Rector del PED se muestra en el apartado 6.1 Presupuesto basado en Resultados, a través de los principales logros alcanzados y visibilizados en el seguimiento y monitoreo de indicadores, se contribuye de manera progresiva al cumplimiento de metas enmarcadas en los programas derivados del PED y se orientan a través de 42 Programas presupuestarios para su seguimiento y evaluación.

Los resultados derivados de la Alineación se detallan en el Anexo 24.

9. Objetivos, estrategias y metas del Presupuesto de Egresos 2020.

En congruencia con el apartado 8 del presente documento, conforme a lo dispuesto en el artículo 5 fracción I de la Ley de Disciplina Financiera de las Entidades Federativas y los Municipios, se proyectan las metas para el ejercicio 2020, las cuales se detallan en el Anexo 11 Programas presupuestarios y sus Indicadores, así como los Indicadores de Desempeño de mediano plazo de la planeación estatal alineados a los Objetivos de Desarrollo Sostenible y las Metas de la Agenda 2030 que se incluyen en el Anexo 25.

En el marco de resultados de mediano plazo se registra para cada objetivo del Plan Estatal de Desarrollo, indicadores de desempeño, unidad de medida, metas y resultados alcanzados en el periodo; incluye proyecciones de las metas validadas por las dependencias y entidades para 2020. Se especifica con claridad el nombre de las instancias responsables y encargadas de dar seguimiento y monitoreo de las metas establecidas en los indicadores para su cumplimiento.

El Eje Rector San Luis Próspero contiene 49 indicadores de desempeño vinculados a cuatro Objetivos de Desarrollo Sostenible y 14 metas de la Agenda 2030.

El Eje Rector San Luis Incluyente contiene 91 indicadores de desempeño vinculados a seis Objetivos de Desarrollo Sostenible y 15 metas de la Agenda 2030.

El Eje Rector San Luis Sustentable contiene 31 indicadores de desempeño vinculados a siete Objetivos de Desarrollo Sostenible y 15 metas de la Agenda 2030.

El Eje Rector San Luis Seguro contiene 39 indicadores de desempeño vinculados a dos Objetivos de Desarrollo Sostenible y cinco metas de la Agenda 2030.

El Eje Rector San Luis con Buen Gobierno contiene 38 indicadores de desempeño vinculados a 10 metas de la Agenda 2030.

La información veraz, adecuada y oportuna, los datos reportados en los Programas presupuestarios (Anexo 11), el marco de resultados de mediano plazo y las evidencias técnicas de cada instancia responsable, constituyen el instrumento para el seguimiento y la elaboración de reportes e informes, mismos que las dependencias y entidades deben presentar a los responsables de su ejecución para verificar el cumplimiento de las metas establecidas en los 248 indicadores.

En el contexto de todas las anteriores consideraciones y retos de la política pública para el Estado de San Luis Potosí, la elaboración del presupuesto de egresos para el ejercicio fiscal 2020 requirió del análisis puntual de los programas y proyectos de cada una de las dependencias y entidades que conforman la Administración Pública Estatal; con base en ello se establecieron los parámetros que mejor ajustan el gasto, cuidando que se atiendan las directrices planteadas en los documentos rectores de la planeación del desarrollo y que mantengan una alta congruencia con la responsabilidad fiscal y la transparencia como valores reclamados por la ciudadanía.

El reto de lograr un presupuesto balanceado ante el escenario económico incierto y fluctuante constituye una variable compleja, sobre todo si el mismo se conjuga con cargas y presiones financieras en condiciones de estrechez de las finanzas públicas estatales.

Bajo estas premisas, de conformidad con el artículo 37 fracción I inciso b) y fracción II inciso i) de la Ley de Presupuesto y Responsabilidad Hacendaria del Estado y los Municipios de San Luis Potosí, el presupuesto de egresos que propone el Ejecutivo Estatal para el ejercicio fiscal 2020 asciende a \$ 50,228'093,173, lo que representa un 4.9% de incremento respecto al aprobado para 2019; destacando una variación de 6.5% en servicios personales y una disminución de 2.6% en el gasto de operación. Los recursos de libre disposición suman la cantidad de \$19,018'761,881, que incluyen: la recaudación local, las participaciones federales, los ingresos derivados de convenios de coordinación con la Federación. El resto tiene un destino etiquetado y financia los distintos programas de gasto federalizado.

PRESUPUESTO DE EGRESOS DEL ESTADO PARA EL EJERCICIO FISCAL 2020

TÍTULO PRIMERO DE LAS ASIGNACIONES DEL PRESUPUESTO DE EGRESOS DEL ESTADO

CAPÍTULO I DISPOSICIONES GENERALES

Artículo 1. El ejercicio, el control y la evaluación del gasto público estatal para el ejercicio fiscal de 2020, así como la contabilidad y la presentación de la información financiera correspondiente, se realizarán conforme a lo establecido en la Ley de Disciplina Financiera de las Entidades Federativas y los Municipios, la Ley General de Contabilidad Gubernamental, la Ley de Presupuesto y Responsabilidad Hacendaria del Estado y Municipios de San Luis Potosí, y en las disposiciones que, en el marco de dichas leyes, estén establecidas en otros ordenamientos legales y en este Presupuesto de Egresos.

La interpretación del presente Presupuesto de Egresos corresponde a la Secretaría de Finanzas en el ámbito de sus atribuciones, conforme a las disposiciones y definiciones que establece la Ley de Presupuesto y Responsabilidad Hacendaria del Estado y Municipios de San Luis Potosí.

CAPÍTULO II DE LAS EROGACIONES

Artículo 2. El gasto neto total previsto en el presente Presupuesto de Egresos asciende a la cantidad de \$50,228'093,173, y corresponde al total de los ingresos aprobados en la Ley de Ingresos.

Artículo 3. El gasto neto total se distribuye conforme a lo establecido en los Anexos de este Decreto, los cuales son:

I. Las clasificaciones: Administrativa, Funcional del Gasto, Programática, Económica y por Objeto del Gasto, por Tipo de Gasto, por Fuente de Financiamiento, por Eje y Vertiente del Plan Estatal de Desarrollo, y por Programa Presupuestario, se incluyen en los Anexos 1, 2, 3, 4, 5, 6 y 7;

000704

- II.** El Informe Analítico de la Deuda Pública y Otros Pasivos, el Informe Analítico de Obligaciones Diferentes de Financiamientos, y las Amortizaciones y Pago de Intereses de la Deuda Pública y de los dos siguientes ejercicios fiscales, se incluyen en los Anexos 8, 9 y 10;
- III.** Los Programas Presupuestarios y sus Indicadores en el Anexo 11;
- IV.** Las Previsiones de Gasto de los Ramos Generales y Ramos Administrativos, en los Anexos 12 y 13;
- V.** Los Tabuladores de las Percepciones de los Servidores Públicos de los Poderes y los Organismos Autónomos en el Anexo 14;
- VI.** Las Previsiones de Gasto que corresponden a Compromisos Plurianuales en el Anexo 15;
- VII.** Las provisiones de gasto que correspondan a las Erogaciones para la Igualdad entre Mujeres y Hombres en el Anexo 16;
- VIII.** Las provisiones de gasto necesarias para hacer frente a los Compromisos de Pago que se Deriven de los Contratos de Asociación Público - Privada, celebrados o por celebrarse durante el ejercicio fiscal 2020, en el Anexo 17;
- IX.** El Informe sobre Estudios Actuariales se incluye en el Anexo 18;
- X.** El apartado que contiene las principales variaciones que se proponen con respecto al año en curso y su justificación; así como la información que permite distinguir el gasto regular de operación; el gasto adicional que se propone, y las propuestas de ajustes al gasto, en el Anexo 19;
- XI.** Programas y proyectos de inversión en el Anexo 20;
- XII.** La metodología empleada para determinar la estacionalidad y el volumen de la recaudación por tipo de ingreso, se presenta en el Anexo Informativo 1; y la distribución del presupuesto a nivel de ejecutores del gasto, y con una desagregación de capítulo de gasto, en el Anexo Informativo 2.

Artículo 4. El Poder Legislativo administrará y ejercerá su respectivo presupuesto de conformidad con lo dispuesto en la fracción X del artículo 57 de la Constitución Política del Estado de San Luis Potosí, la Ley de Presupuesto y Responsabilidad Hacendaria del Estado y Municipios de San Luis Potosí, y demás disposiciones aplicables.

Las erogaciones previstas para el Poder Legislativo en el año 2020 importan la cantidad de \$323,148,355, incluidas las provisiones por incrementos salariales, así como las prestaciones económicas, repercusiones por conceptos de seguridad social, incluyendo servicio médico y demás asignaciones derivadas de compromisos laborales y servicios básicos para su operación.

Artículo 5. La Auditoría Superior del Estado contará con una asignación de \$322,035,974, incluidas las provisiones por incrementos salariales, así como las prestaciones económicas, repercusiones por conceptos de seguridad social, incluyendo servicio médico y demás asignaciones derivadas de compromisos laborales y servicios básicos para su operación.

Artículo 6. El Poder Judicial del Estado administrará y ejercerá su respectivo presupuesto, de conformidad con lo dispuesto en el artículo 92 de la Constitución Política del Estado de San Luis Potosí, la Ley de Presupuesto y Responsabilidad Hacendaria del Estado y Municipios de San Luis Potosí y demás disposiciones aplicables.

Las erogaciones previstas para el Poder Judicial en el año 2020 importan la cantidad de \$1,316,503,084, incluidas las provisiones por incrementos salariales, así como las prestaciones económicas, repercusiones por conceptos de seguridad social, incluyendo servicio médico y demás asignaciones derivadas de compromisos laborales y servicios básicos para la operación del propio Poder Judicial y del Consejo de la Judicatura.

Artículo 7. Para cumplir con lo dispuesto por la Ley Electoral del Estado de San Luis Potosí, las erogaciones asignadas a las autoridades electorales y partidos políticos, incluidas las provisiones para incrementos salariales, prestaciones económicas, repercusiones por concepto de seguridad social y demás asignaciones derivadas de compromisos laborales y servicios básicos para su operación, suman la cantidad de \$186,432,697, distribuidas conforme a lo siguiente: Consejo

000705

Estatel Electoral y de Participación Ciudadana \$69,261,929; financiamiento a partidos y agrupaciones políticas \$117,170,768.

Artículo 8. Las erogaciones destinadas a la Comisión Estatal de Derechos Humanos, incluidas las previsiones por incrementos salariales, así como las prestaciones económicas, repercusiones por concepto de seguridad social y demás asignaciones derivadas de compromisos laborales y servicios básicos para su operación, suman la cantidad de \$47,445,193.

Artículo 9. El subsidio federal destinado a la Universidad Autónoma de San Luis Potosí para el año 2020 será el que apruebe la Cámara de Diputados del H. Congreso de la Unión y será transferido a la Universidad por la Secretaría de Finanzas, en cumplimiento a lo establecido en el artículo 11 de la Constitución Política del Estado de San Luis Potosí. La asignación presupuestaria estatal será de \$228,278,771.

Artículo 10. Las erogaciones destinadas al Tribunal Electoral del Estado, incluidas las previsiones por incrementos salariales, así como las prestaciones económicas, repercusiones por concepto de seguridad social y demás asignaciones derivadas de compromisos laborales y servicios básicos para su operación, suman la cantidad de \$27,722,932.

Artículo 11. Las erogaciones destinadas a la Comisión Estatal de Garantía de Acceso a la Información Pública, incluidas las previsiones por incrementos salariales, así como las prestaciones económicas, repercusiones por concepto de seguridad social y demás asignaciones derivadas de compromisos laborales y servicios básicos para su operación, suman la cantidad de \$33,281,927.

Artículo 12. La Fiscalía General del Estado, como órgano público dotado de personalidad jurídica y patrimonio propio, así como de autonomía presupuestal, técnica y de gestión, ejercerá su respectivo presupuesto de conformidad con lo dispuesto en el Artículo 122 BIS párrafo segundo de la Constitución Política del Estado de San Luis Potosí y las leyes en la materia.

Las erogaciones previstas para la Fiscalía General del Estado en el año 2020 importan la cantidad de \$1,186,411,873, incluidas las previsiones por incrementos salariales, así como las prestaciones económicas, repercusiones por conceptos de seguridad social, incluyendo servicio médico y demás asignaciones derivadas de compromisos laborales y servicios básicos para su operación.

Artículo 13. Las erogaciones destinadas al Tribunal Estatal de Justicia Administrativa, incluidas las previsiones por incrementos salariales, así como las prestaciones económicas, repercusiones por concepto de seguridad social y demás asignaciones derivadas de compromisos laborales y servicios básicos para su operación, suman la cantidad de \$59,960,392.

Artículo 14. Los subsidios para las instituciones en materia de asistencia social, salud, educación y cultura importan la cantidad de \$65,003,577. Estas erogaciones deberán efectuarse conforme al calendario establecido una vez cumplimentados los requisitos para su liberación, por lo que no tendrán carácter acumulativo ni retroactivo.

Artículo 15. En cumplimiento al artículo 9 de la Ley de Disciplina Financiera de las Entidades Federativas y los Municipios, se consideran recursos por \$15,000,000 para el fideicomiso para atender a la población afectada y los daños causados a la infraestructura pública estatal ocasionados por la ocurrencia de desastres naturales.

Artículo 16. A fin de cumplimentar las disposiciones contenidas en el artículo 9 de la Ley de Responsabilidad Patrimonial del Estado y Municipios de San Luis Potosí, se establece una previsión presupuestaria en un fondo de hasta \$1,000,000.

TÍTULO SEGUNDO DE LOS LINEAMIENTOS GENERALES PARA EL EJERCICIO FISCAL

CAPÍTULO I DE LOS SERVICIOS PERSONALES

Artículo 17. Las remuneraciones de los servidores públicos ocupantes de las plazas que se detallan en el Anexo 14 Tabuladores de las Percepciones de los Servidores Públicos del Poder Ejecutivo, sus dependencias y entidades, el Poder Legislativo, el Poder Judicial y los Organismos Autónomos, se sujetarán a lo que mandatan los artículos 127 de la Constitución Política de los Estados Unidos Mexicanos, 133 de la Constitución Política del Estado de San Luis Potosí, la Ley de Disciplina Financiera de las Entidades Federativas y los Municipios, la Ley de Presupuesto y Responsabilidad

000706

Hacendaria del Estado y Municipios de San Luis Potosí, la Ley Reglamentaria del Artículo 133 de la Constitución Política del Estado Libre y Soberano de San Luis Potosí en materia de Remuneraciones, y las demás disposiciones aplicables.

CAPÍTULO II DEL PRESUPUESTO BASADO EN RESULTADOS Y LA EVALUACIÓN DEL DESEMPEÑO

Artículo 18. La evaluación de los Programas Presupuestarios a cargo de las dependencias y entidades del Poder Ejecutivo, se sujetará a lo establecido en la Ley de Presupuesto y Responsabilidad Hacendaria del Estado y Municipios de San Luis Potosí, la Ley General de Contabilidad Gubernamental, por la Secretaría de Hacienda y Crédito Público y el Consejo Nacional de Evaluación de la Política de Desarrollo Social y por las demás disposiciones aplicables.

Artículo 19. Las dependencias y entidades responsables de los programas, deberán observar lo siguiente:

- I. Implementar un Presupuesto basado en Resultados, utilizando las Matrices de Indicadores para Resultados en sus Programas Presupuestarios.
- II. Nombrar enlaces técnicos, dar seguimiento y mostrar evidencias sobre la formación especializada de capital humano en materia de planeación con base a resultados, presupuestación y evaluación del desempeño.
- III. Dar cumplimiento a lo establecido en el Programa Anual de Evaluación, de conformidad con la Ley General de Contabilidad Gubernamental.
- IV. Conforme a la normatividad aplicable, realizar la evaluación de los fondos federales que como instancia ejecutora tienen a su cargo.
- V. Elaborar un programa de trabajo para dar seguimiento a los resultados de las evaluaciones practicadas e integrar los Aspectos Susceptibles de Mejora en el diseño de las políticas públicas y de los programas correspondientes.
- VI. Evaluar los impactos generados mediante la implementación progresiva de los Aspectos Susceptibles de Mejora.
- VII. Reportar el resultado de las evaluaciones practicadas a los Fondos Federales en el Portal Aplicativo de la Secretaría de Hacienda y Crédito Público.
- VIII. Publicar y dar transparencia a las evaluaciones y los Aspectos Susceptibles de Mejora, en los términos de las disposiciones aplicables.

Artículo 20. Las dependencias y entidades del Poder Ejecutivo deberán apegarse a lo establecido por la Secretaría de Finanzas como Unidad Coordinadora de Evaluación del Gobierno del Estado.

CAPÍTULO III DE LA IGUALDAD ENTRE MUJERES Y HOMBRES

Artículo 21. En cumplimiento del marco jurídico vigente en el Estado, el Ejecutivo Estatal impulsará, de manera transversal, la igualdad sustantiva entre mujeres y hombres a través de la incorporación de la perspectiva de género en la programación, presupuestación, ejecución, seguimiento, evaluación de resultados y rendición de cuentas de los Programas Presupuestarios de la Administración Pública Estatal.

Artículo 22. Los ejecutores del gasto promoverán acciones para cumplir con el programa derivado del Sistema Estatal de Prevención, Atención, Sanción y Erradicación de la Violencia contra las Mujeres y del Sistema Estatal para la Igualdad entre Mujeres y Hombres, en los términos de la Ley de Acceso de las Mujeres a una Vida Libre de Violencia del Estado de San Luis Potosí y de la Ley para la Igualdad entre Mujeres y Hombres del Estado de San Luis Potosí, respectivamente.

Artículo 23. Los ejecutores del gasto deberán incorporar la perspectiva de igualdad entre mujeres y hombres en el diseño de los programas presupuestarios bajo su responsabilidad y reflejarla en su matriz de marco lógico correspondiente. Dichos programas se integrarán en el presupuesto asignado a Igualdad entre Mujeres y Hombres para el ejercicio fiscal 2020.

Artículo 24. Los ejecutores del gasto deberán establecer o consolidar en los programas bajo su responsabilidad, las metodologías de seguimiento y evaluación que generen indicadores de gestión que midan el avance en la ejecución de los programas e indicadores estratégicos que midan la variación de las brechas de desigualdad entre mujeres y hombres.

Artículo 25. Las dependencias y entidades responsables de los programas contenidos en el presupuesto asignado a Igualdad entre Mujeres y Hombres para el ejercicio fiscal 2020, informarán periódicamente a la Secretaría General de Gobierno los resultados alcanzados en materia de atención, prevención, sanción y erradicación de la violencia contra las mujeres.

CAPÍTULO IV DEL DESARROLLO DE LAS COMUNIDADES Y PUEBLOS ORIGINARIOS

Artículo 26. Todo programa que incluya acciones para el desarrollo integral de las comunidades y pueblos originarios deberá integrarse en un catálogo estatal para su difusión conforme a las lenguas existentes en el Estado, reconocidas por la Ley General de Derechos Lingüísticos de los Pueblos Indígenas.

La integración del catálogo corresponderá al Instituto de Desarrollo Humano y Social de los Pueblos y Comunidades Indígenas del Estado, en coordinación con las dependencias, organismos e institutos que para tal efecto contribuyan.

Artículo 27. Los programas de atención a los pueblos y comunidades indígenas que sean financiados con recursos concurrentes deberán apegarse a la normatividad aplicable, facilitando su acceso mediante acciones de reducción de trámites y requisitos existentes.

CAPÍTULO V DE LA INCLUSIÓN DE LAS PERSONAS CON DISCAPACIDAD

Artículo 28. Las dependencias y entidades del Poder Ejecutivo revisarán sus respectivos programas, con el objeto de incluir, en aquellos que corresponda, las acciones que eleven la calidad de vida de las personas con discapacidad, tomando en cuenta las estrategias del Plan Estatal de Desarrollo 2015-2021 y Programas Sectoriales derivados, así como la observancia de los artículos 11 y 12 de la Ley Estatal para las Personas con Discapacidad, pudiéndose auxiliar en su caso por el Sistema para el Desarrollo Integral de la Familia.

CAPÍTULO VI DEL DESARROLLO INTEGRAL DE NIÑAS, NIÑOS Y ADOLESCENTES

Artículo 29. Para lograr la articulación transversal, serán las dependencias y entidades facultadas en la materia quienes diseñen el mecanismo de colaboración más efectivo y funcional para:

- I. Identificar el conjunto de políticas, programas y acciones para la atención de la infancia, así como las dependencias y organismos que se encargarán de su operación.
- II. Realizar el análisis bajo un enfoque de derechos humanos y de la infancia para ajustar los programas y acciones existentes.

Artículo 30. El Sistema Estatal de Protección Integral de Niñas, Niños y Adolescentes instrumentará un Programa Estatal de Protección de Niñas, Niños y Adolescentes en San Luis Potosí alineado a la estrategia nacional y a los objetivos contenidos en el Plan Estatal de Desarrollo 2015-2021 con miras a:

- I. Reducir las brechas de desigualdad y los factores que inciden en la supervivencia de niñas, niños y adolescentes, garantizando el acceso a condiciones básicas de bienestar para asegurar la preservación de su salud y su vida.
- II. Reducir las barreras culturales, socioeconómicas y políticas que impiden el desarrollo pleno de niñas, niños y adolescentes, para que cuenten, en igualdad de oportunidades, con las condiciones que garanticen la realización integral de sus derechos.
- III. Mejorar la capacidad del Estado y la sociedad para garantizar la integridad, libertad, seguridad y derechos de las niñas, niños y adolescentes, asegurando el interés superior y el derecho de prioridad, dando una respuesta integral y expedita ante situaciones de emergencia o especiales que amenacen su vida y aseguren la restitución de sus derechos.

000708

IV. Establecer políticas y mecanismos efectivos de participación y acceso a la información que aseguren el derecho de niñas, niños y adolescentes a ser tomados en cuenta en los ámbitos que les conciernen.

V. Impulsar alianzas multisectoriales entre los tres órdenes de gobierno para garantizar la operatividad y el ejercicio pleno de los derechos de niñas, niños y adolescentes.

TÍTULO TERCERO OTRAS DISPOSICIONES PARA EL EJERCICIO FISCAL

CAPÍTULO ÚNICO

Artículo 31. En la celebración y suscripción de convenios o acuerdos en los que se comprometa el patrimonio económico o el erario del Estado, será obligatoria la intervención de la Secretaría de Finanzas, recayendo en los ejecutores del gasto la responsabilidad de notificar de esa intención de suscripción a la Secretaría de Finanzas, para que ésta verifique la disponibilidad de recursos. En los casos que se determine la procedencia, los convenios se suscribirán apegados a la vigencia del presente ordenamiento y no se pactará la renovación automática, salvo las excepciones previstas en otras disposiciones.

Artículo 32. La coordinación de los trabajos de homologación de la Contabilidad Gubernamental de los Poderes Ejecutivo, Legislativo y Judicial, Organismos Autónomos y Municipios, está a cargo del Consejo de Armonización Contable del Estado de San Luis Potosí, y en el seno del mismo se definirán las acciones a seguir para adecuar, armonizar, difundir y promover la aplicación de las normas contables y lineamientos emitidos por el Consejo Nacional de Armonización Contable, con la finalidad de transparentar y armonizar la información financiera que facilite la consolidación y fiscalización de las cuentas públicas.

Artículo 33. Los recursos de inversión deberán atender preferentemente la obra pública y su equipamiento, así como todas aquellas acciones que generen valor público en los servicios de atención a la población, en apego a las prioridades establecidas en el Plan Estatal de Desarrollo 2015 – 2021 y sus programas derivados, teniendo como herramientas la Matriz de Indicadores para Resultados, el Presupuesto basado en Resultados y el Sistema de Evaluación del Desempeño.

Artículo 34. La Secretaría de Finanzas, en coordinación con la Oficialía Mayor, podrá determinar las modalidades específicas de aplicación de las medidas de austeridad, disciplina presupuestaria y modernización, en casos excepcionales, para las dependencias y entidades de nueva creación o que sean objeto de reformas jurídicas o cuando se realicen modificaciones a su estructura programática.

Los Poderes Legislativo y Judicial, así como los organismos autónomos, deberán implementar medidas equivalentes a las aplicables en el Poder Ejecutivo, sus dependencias y entidades, respecto a la reducción del gasto destinado a las actividades administrativas y de apoyo y del presupuesto regularizable de servicios personales.

Artículo 35. Los ejecutores del gasto enviarán a la Secretaría de Finanzas, a partir del mes de enero dentro de los primeros 5 días hábiles de cada mes, copia de su declaración y pago de impuestos, así como del timbrado de nómina de su personal y las claves de identificación de los recursos con que se pagó dicho impuesto, a fin de contribuir a que no existan pasivos fiscales que representen cargas para el Estado.

Artículo 36. Por conducto de la Secretaría de Finanzas, se retendrá a los Poderes Legislativo y Judicial, y a la Auditoría Superior del Estado, de su ministración de recursos del mes inmediato posterior, el monto equivalente a los impuestos retenidos por pagar, para lo cual éstos últimos proporcionarán la información correspondiente a fin de que sean validadas, enteradas y pagadas las retenciones, y cumplir con las obligaciones respectivas en términos de las disposiciones fiscales vigentes.

Artículo 37. Las dependencias y entidades promoverán la extinción de los fideicomisos públicos que hayan alcanzado sus fines, o en los que éstos sean imposibles de alcanzar, así como aquéllos que en los últimos dos ejercicios fiscales no hayan realizado acción alguna tendiente a alcanzar los fines para los que fueron constituidos, salvo que en este último caso se justifique su vigencia.

000709

Asimismo, cuando en el contrato del fideicomiso cuya extinción se promueva, se prevea que los remanentes deban reintegrarse al fideicomitente, la institución fiduciaria deberá dar cumplimiento de inmediato a dicho acuerdo contractual, aun cuando la formalización de la extinción no se encuentre concluida.

TRANSITORIOS

ARTÍCULO PRIMERO. El presente Decreto entrará en vigor el día 01 de enero de 2020, previa publicación en el Periódico Oficial del Estado.

ARTÍCULO SEGUNDO. La Secretaría de Finanzas podrá emitir las reglas de operación, normas, disposiciones y criterios que complementen esta Ley.

ARTÍCULO TERCERO. Para el ejercicio fiscal 2020 y por única ocasión se destinaron recursos adicionales al DIF Estatal para llevar a cabo programa emergente de apoyo para estancias infantiles, para tal efecto tendrá treinta días hábiles a partir de la publicación del presente Decreto en el Periódico Oficial del Estado, para emitir las reglas de operación para llevar a cabo dicho programa.

Lo tendrá entendido el Ejecutivo del Estado, lo hará publicar, circular y obedecer.

D A D O en el salón de sesiones "Ponciano Arriaga Leija" del Honorable Congreso del Estado, el trece de diciembre del dos mil diecinueve.

Honorable Congreso del Estado. Por la Directiva. Presidente: Diputado Martín Juárez Córdova; Primera Secretaria: Diputada Vianey Montes Colunga; Segunda Secretaria: Diputada Angélica Mendoza Camacho. (Rúbricas)

Por tanto mando se cumpla y ejecute el presente Decreto y que todas las autoridades lo hagan cumplir y guardar y al efecto se imprima, publique y circule a quienes corresponda.

D A D O en el Palacio de Gobierno, sede del Poder Ejecutivo del Estado Libre y Soberano de San Luis Potosí, el día veintitrés del mes de diciembre del año dos mil diecinueve.

El Gobernador Constitucional del Estado

Juan Manuel Carreras López
(Rúbrica)

El Secretario General de Gobierno

Alejandro Leal Tovías
(Rúbrica)

000710

 Usr supervisor
 Rep: rptBalanzaComprobacion

Consejo Estatal Electoral y de Participación Ciudadana

ESTADO DE SAN LUIS POTOSÍ

Balanza de Comprobación del 01/ene/2020 al 31/dic/2020

Cuentas de Mayor con saldo y/o movimientos. (De la cuenta: 1000 a la 9000)

Fecha y hora de Impresión: 11/mar/2021 04:05 p.m.

| Nat. | Cuenta | Nombre de la cuenta | SALDO ANTERIOR | | MOVIMIENTOS | | SALDO ACTUAL | |
|------|----------------|--|------------------|----------|--------------------|--------------------|-----------------|----------|
| | | | DEUDOR | ACREEDOR | DEUDOR | ACREEDOR | DEUDOR | ACREEDOR |
| D | 1000 | ACTIVO | \$107,418,201.83 | \$0.00 | \$6,435,404,991.28 | \$6,463,338,855.63 | \$79,484,307.48 | \$0.00 |
| D | 1100 | ACTIVO CIRCULANTE | \$37,931,101.94 | \$0.00 | \$6,428,599,757.01 | \$6,431,986,433.20 | \$34,544,425.75 | \$0.00 |
| D | 1110 | EFFECTIVO Y EQUIVALENTES | \$34,728,504.16 | \$0.00 | \$6,235,951,311.90 | \$6,240,790,091.53 | \$29,889,724.53 | \$0.00 |
| D | 1111 | EFFECTIVO | \$0.00 | \$0.00 | \$10,000.00 | \$10,000.00 | \$0.00 | \$0.00 |
| D | 1111-01 | CAJA | \$0.00 | \$0.00 | \$10,000.00 | \$10,000.00 | \$0.00 | \$0.00 |
| D | 1111-01-0002 | FONDO FLUO CAJA CEEPAC | \$0.00 | \$0.00 | \$10,000.00 | \$10,000.00 | \$0.00 | \$0.00 |
| D | 1112 | BANCOS/TESORERIA | \$1,256,647.87 | \$0.00 | \$3,216,190,540.68 | \$3,216,030,581.46 | \$1,418,607.09 | \$0.00 |
| D | 1112-0001 | BANORTE | \$777,764.41 | \$0.00 | \$1,384,994,069.63 | \$1,384,674,701.01 | \$1,097,133.03 | \$0.00 |
| D | 1112-0001-0001 | GASTO ORDINARIO CTA.840005143 | \$498,077.79 | \$0.00 | \$499,948,252.92 | \$500,344,725.03 | \$101,605.68 | \$0.00 |
| D | 1112-0001-0002 | PPY APES CTA.637808839 | \$210,780.70 | \$0.00 | \$571,831,049.63 | \$571,606,249.71 | \$435,580.62 | \$0.00 |
| D | 1112-0001-0004 | FONDO PASIVO LABORAL CTA.858612484 | \$62,561.41 | \$0.00 | \$313,011,358.61 | \$312,711,801.76 | \$362,118.26 | \$0.00 |
| D | 1112-0001-0013 | CTA.0584441067 PROCESO ELECTORAL 2017-2018 | \$6,344.51 | \$0.00 | \$197,828.47 | \$6,344.51 | \$197,828.47 | \$0.00 |
| D | 1112-0001-0014 | PROCESO ELECTORAL 2017-2018 CTA.05844441067 | \$0.00 | \$0.00 | \$5,580.00 | \$5,580.00 | \$0.00 | \$0.00 |
| D | 1112-0002 | BANCOMER | \$478,883.46 | \$0.00 | \$776,930,709.86 | \$776,090,119.26 | \$319,474.06 | \$0.00 |
| D | 1112-0002-0001 | GASTO ORDINARIO BANCOMER CTA.452322056 | \$78,254.96 | \$0.00 | \$562,381,349.93 | \$562,459,604.89 | \$0.00 | \$0.00 |
| D | 1112-0002-0002 | FONDO ART. 82 CTA.118322783 | \$119,451.76 | \$0.00 | \$69,550,813.54 | \$69,641,298.97 | \$28,966.33 | \$0.00 |
| D | 1112-0002-0006 | FONDO PARA PROVISIONES A LP CTA.0104368088 | \$51,106.81 | \$0.00 | \$31,623,745.41 | \$31,674,852.22 | \$0.00 | \$0.00 |
| D | 1112-0002-0007 | FONDO PARA PROVISIONES A LP CTA.0104367235 | \$230,069.93 | \$0.00 | \$112,374,800.98 | \$112,314,363.18 | \$290,507.73 | \$0.00 |
| D | 1112-0004 | BANCO DEL BAJO | \$0.00 | \$0.00 | \$1,055,265,761.19 | \$1,055,265,761.19 | \$0.00 | \$0.00 |
| D | 1112-0004-0001 | BANBAJO CTA.174349780201 | \$0.00 | \$0.00 | \$1,055,265,761.19 | \$1,055,265,761.19 | \$0.00 | \$0.00 |
| D | 1114 | INVERSIONES TEMPORALES (HASTA 3 MESES) | \$33,471,856.29 | \$0.00 | \$3,019,750,771.22 | \$3,024,749,510.07 | \$28,473,117.44 | \$0.00 |
| D | 1114-0001 | INVERSIONES BANORTE | \$25,155,216.10 | \$0.00 | \$1,203,018,603.31 | \$1,214,855,803.40 | \$13,318,016.01 | \$0.00 |
| D | 1114-0001-0001 | INVERSION GASTO ORDINARIO 098778294 | \$13,466,299.27 | \$0.00 | \$448,325,662.78 | \$459,290,962.04 | \$2,500,000.01 | \$0.00 |
| D | 1114-0001-0002 | INVERSION PP Y APES CTA. 0503097824 | \$5,964,830.06 | \$0.00 | \$311,885,075.25 | \$442,772,695.34 | \$6,000,000.00 | \$0.00 |
| D | 1114-0001-0004 | INVERSION FONDO PASIVO LABORAL CTA.0503308487 | \$5,725,086.77 | \$0.00 | \$761,765,510.70 | \$312,792,148.02 | \$4,818,016.00 | \$0.00 |
| D | 1114-0002 | INVERSIONES BANCOMER | \$8,316,640.19 | \$0.00 | \$537,995,335.10 | \$754,921,049.46 | \$15,155,101.43 | \$0.00 |
| D | 1114-0002-0001 | INVERSION BANCOMER GO CTA.2050777196 | \$0.00 | \$0.00 | \$31,597,589.94 | \$530,471,931.01 | \$7,523,404.09 | \$0.00 |
| D | 1114-0002-0002 | INVERSION FONDO ART. 82 CTA. 2046652824 | \$3,125,802.07 | \$0.00 | \$79,912,548.25 | \$80,463,350.32 | \$2,575,000.00 | \$0.00 |
| D | 1114-0002-0004 | INVERSION FONDO DE ANTIGUEDAD CTA. 2046648436 | \$656,839.22 | \$0.00 | \$31,597,589.94 | \$31,623,731.82 | \$630,697.34 | \$0.00 |
| D | 1114-0002-0005 | INVERSION PROVISIONES A LP CTA. 2046653235 | \$4,533,998.90 | \$0.00 | \$112,260,037.41 | \$112,368,036.31 | \$4,426,000.00 | \$0.00 |
| D | 1114-0003 | BANCO DEL BAJO, SA | \$0.00 | \$0.00 | \$1,054,966,657.21 | \$1,054,966,657.21 | \$0.00 | \$0.00 |
| D | 1114-0003-0001 | BANBAJO SA | \$0.00 | \$0.00 | \$1,054,966,657.21 | \$1,054,966,657.21 | \$0.00 | \$0.00 |
| D | 1120 | DERECHOS A RECIBIR EFFECTIVO O EQUIVALENTES | \$3,202,597.78 | \$0.00 | \$1,926,648,445.11 | \$1,919,196,341.67 | \$4,654,701.22 | \$0.00 |
| D | 1122 | CUENTAS POR COBRAR A CORTO PLAZO | \$1,920,448.19 | \$0.00 | \$189,208,880.26 | \$187,270,229.45 | \$3,859,099.00 | \$0.00 |
| D | 1122-0010 | VENTA DE VEHICULOS | \$791,100.00 | \$0.00 | \$0.00 | \$791,100.00 | \$0.00 | \$0.00 |
| D | 1122-0010-003 | CUENTAS POR COBRAR | \$791,100.00 | \$0.00 | \$0.00 | \$791,100.00 | \$0.00 | \$0.00 |
| D | 1122-62 | CUENTAS POR COBRAR | -\$791,100.00 | \$0.00 | \$791,100.00 | \$0.00 | \$0.00 | \$0.00 |
| D | 1122-62-08 | CUENTAS POR COBRAR | -\$791,100.00 | \$0.00 | \$791,100.00 | \$0.00 | \$0.00 | \$0.00 |
| D | 1122-79 | ** FALTA NOMBRE ** | \$0.00 | \$0.00 | \$1,985,083.50 | \$1,985,083.50 | \$0.00 | \$0.00 |
| D | 1122-79-01 | Otros Ingresos, Intereses Ganados de Títulos, Valores y demás Instrumentos Financieros | \$0.00 | \$0.00 | \$1,985,083.50 | \$1,985,083.50 | \$0.00 | \$0.00 |
| D | 1122-79-02 | Otros Ingresos, Otros Ingresos y Beneficios Varios | \$0.00 | \$0.00 | \$16.21 | \$16.21 | \$0.00 | \$0.00 |
| D | 1122-91 | Transferencias Internas y Asignaciones al Sector Publico | \$1,920,448.19 | \$0.00 | \$186,432,696.76 | \$184,494,045.95 | \$3,859,099.00 | \$0.00 |
| D | 1123 | DEUDORES DIVERSOS POR COBRAR A CORTO PLAZO | \$1,281,931.14 | \$0.00 | \$3,380,870.68 | \$3,868,830.90 | \$793,970.92 | \$0.00 |
| D | 1123-0001 | DEUDORES DIVERSOS PRESTAMOS PERSONALES | \$0.00 | \$0.00 | \$320,397.58 | \$320,397.58 | \$0.00 | \$0.00 |
| D | 1123-0001-0012 | JUAN LUIS CARREON RAMIREZ | \$0.00 | \$0.00 | \$5,000.00 | \$5,000.00 | \$0.00 | \$0.00 |
| D | 1123-0001-0014 | ERIKA MARIA ISABEL RODRIGUEZ CARRANZA | \$0.00 | \$0.00 | \$23,880.00 | \$23,880.00 | \$0.00 | \$0.00 |

000711

 Usr: supervisor
 Rep: rptBalanzaComprobacion

Consejo Estatal Electoral y de Participación Ciudadana

ESTADO DE SAN LUIS POTOSÍ

Balanza de Comprobación del 01/ene/2020 al 31/dic/2020

Cuentas de Mayor con saldo y/o movimientos. (De la cuenta: 1000 a la 9000)

Fecha y hora de Impresión | 11/mar/2021 | 04:05 p.m.

| Nat. | Cuenta | Nombre de la cuenta | SALDO ANTERIOR | | MOVIMIENTOS | | SALDO ACTUAL | | |
|------|----------------|---|----------------|----------|----------------|----------------|--------------|----------|--------|
| | | | DEUDOR | ACREEDOR | DEUDOR | ACREEDOR | DEUDOR | ACREEDOR | |
| D | 1123-0001-0023 | ZELANDIA BORQUEZ ESTRADA | \$0.00 | \$0.00 | \$104,299.98 | \$104,299.98 | \$0.00 | \$0.00 | |
| D | 1123-0001-0031 | JOSEMANOEL DE LUNA PINEDO | \$0.00 | \$0.00 | \$10,000.00 | \$10,000.00 | \$0.00 | \$0.00 | |
| D | 1123-0001-0040 | GERARDO ENRIQUEZ CAPETILLO | \$0.00 | \$0.00 | \$17,811.00 | \$17,811.00 | \$0.00 | \$0.00 | |
| D | 1123-0001-0043 | RUTH RAMIREZ TORRES | \$0.00 | \$0.00 | \$45,000.00 | \$45,000.00 | \$0.00 | \$0.00 | |
| D | 1123-0001-0045 | Diana Mata Montenegro | \$0.00 | \$0.00 | \$19.40 | \$19.40 | \$0.00 | \$0.00 | |
| D | 1123-0001-0062 | MARCO IVAN VARGAS CUELLAR | \$0.00 | \$0.00 | \$60,000.00 | \$60,000.00 | \$0.00 | \$0.00 | |
| D | 1123-0001-0063 | ANA CRISTINA TORRES MEADE | \$0.00 | \$0.00 | \$21,200.00 | \$21,200.00 | \$0.00 | \$0.00 | |
| D | 1123-0001-0065 | SALVADOR HERNANDEZ HERVERT | \$0.00 | \$0.00 | \$20,000.00 | \$20,000.00 | \$0.00 | \$0.00 | |
| D | 1123-0001-0066 | GRACIELA DIAZ VAZQUEZ | \$0.00 | \$0.00 | \$13,187.20 | \$13,187.20 | \$0.00 | \$0.00 | |
| D | 1123-0003 | DEUDORES DIVERSOS GASTOS NO COMPROBADOS EJERC. ANTI | \$54,419.06 | \$0.00 | \$0.00 | \$13,469.76 | \$40,949.30 | \$0.00 | \$0.00 |
| D | 1123-0003-0002 | JUAN LUIS CARREON RAMIREZ | \$46,949.30 | \$0.00 | \$0.00 | \$6,000.00 | \$40,949.30 | \$0.00 | \$0.00 |
| D | 1123-0003-0008 | VENADO | \$7,469.76 | \$0.00 | \$0.00 | \$7,469.76 | \$0.00 | \$0.00 | \$0.00 |
| D | 1123-0004 | GASTOS POR COMPROBAR | \$1,156,922.77 | \$0.00 | \$2,897,938.91 | \$3,372,679.37 | \$882,182.31 | \$0.00 | \$0.00 |
| D | 1123-0004-0001 | DANIEL GALVAN RIOS | \$0.00 | \$0.00 | \$19,575.00 | \$19,575.00 | \$0.00 | \$0.00 | \$0.00 |
| D | 1123-0004-0005 | MIGUEL SANTILLAN CAMPOS | \$0.00 | \$0.00 | \$14,050.00 | \$14,050.00 | \$0.00 | \$0.00 | \$0.00 |
| D | 1123-0004-0010 | LUIS GERARDO LOMELI RODRIGUEZ | \$0.00 | \$0.00 | \$8,060.00 | \$8,060.00 | \$0.00 | \$0.00 | \$0.00 |
| D | 1123-0004-0011 | EDGAR GERARDO SANCHEZ SALAZAR | \$0.00 | \$0.00 | \$2,973.00 | \$2,973.00 | \$0.00 | \$0.00 | \$0.00 |
| D | 1123-0004-0012 | JUAN LUIS CARREON RAMIREZ | \$1,952.04 | \$0.00 | \$46,119.50 | \$42,040.32 | \$6,031.22 | \$0.00 | \$0.00 |
| D | 1123-0004-0013 | JUAN CARLOS RIZZOUI RUIZ | \$0.00 | \$0.00 | \$23,237.35 | \$23,237.35 | \$0.00 | \$0.00 | \$0.00 |
| D | 1123-0004-0018 | ANGEL EDUARDO TRISTAN MARIN | \$0.00 | \$0.00 | \$2,282.50 | \$2,282.50 | \$0.00 | \$0.00 | \$0.00 |
| D | 1123-0004-0029 | ERIKA ALEANDRA GUJARDO ALONSO | \$0.00 | \$0.00 | \$10,783.32 | \$10,783.32 | \$0.00 | \$0.00 | \$0.00 |
| D | 1123-0004-0030 | RICARDO VAZQUEZ ORTIZ | \$0.00 | \$0.00 | \$93,995.94 | \$93,995.94 | \$0.00 | \$0.00 | \$0.00 |
| D | 1123-0004-0034 | ARQUIMIDES HERNANDEZ ESTEBAN | \$0.00 | \$0.00 | \$34,289.96 | \$34,289.96 | \$0.00 | \$0.00 | \$0.00 |
| D | 1123-0004-0035 | RUTH RAMIREZ TORRES | \$0.00 | \$0.00 | \$1,781.00 | \$1,781.00 | \$0.00 | \$0.00 | \$0.00 |
| D | 1123-0004-0049 | LUIS ANTONIO DAVILA FOYO | \$0.00 | \$0.00 | \$653.00 | \$653.00 | \$0.00 | \$0.00 | \$0.00 |
| D | 1123-0004-0051 | VERONICA BRAVO ESPINOSA | \$0.00 | \$0.00 | \$129,772.42 | \$121,023.35 | \$8,749.07 | \$0.00 | \$0.00 |
| D | 1123-0004-0052 | hector avilez fernandez | \$0.00 | \$0.00 | \$3,085.00 | \$3,085.00 | \$0.00 | \$0.00 | \$0.00 |
| D | 1123-0004-0069 | OYUKY VILLEDA WONG | \$0.00 | \$0.00 | \$6,550.00 | \$6,550.00 | \$0.00 | \$0.00 | \$0.00 |
| D | 1123-0004-0070 | MARTIN GARCIA CASTRO | \$0.00 | \$0.00 | \$11,583.94 | \$11,583.94 | \$130.00 | \$0.00 | \$0.00 |
| D | 1123-0004-0074 | JOSE MANUEL HUERTA HERNANDEZ | \$0.00 | \$0.00 | \$49,955.34 | \$49,955.34 | \$0.00 | \$0.00 | \$0.00 |
| D | 1123-0004-0088 | MARTHA GALLEGOS OJEDA | \$0.00 | \$0.00 | \$75,712.64 | \$75,712.64 | \$0.00 | \$0.00 | \$0.00 |
| D | 1123-0004-0092 | FRANCISCO GARCIA CARRILLO | \$0.00 | \$0.00 | \$2,400.00 | \$1,050.00 | \$1,350.00 | \$0.00 | \$0.00 |
| D | 1123-0004-0093 | ISAURA CARRILLO MARTINEZ | \$0.00 | \$0.00 | \$13,300.00 | \$13,300.00 | \$0.00 | \$0.00 | \$0.00 |
| D | 1123-0004-0148 | HOTEL VALLES, S.A. DE C.V. | \$0.00 | \$0.00 | \$41,858.60 | \$41,858.60 | \$0.00 | \$0.00 | \$0.00 |
| D | 1123-0004-0148 | JOSE ALEJANDRO GONZALEZ HERNANDEZ | \$0.00 | \$0.00 | \$12,384.83 | \$12,384.83 | \$0.00 | \$0.00 | \$0.00 |
| D | 1123-0004-0150 | JOSE JUAN AQUINO GARCIA | \$0.00 | \$0.00 | \$7,445.00 | \$7,445.00 | \$0.00 | \$0.00 | \$0.00 |
| D | 1123-0004-0152 | JULIO CESAR DE LEON MEDELLIN | \$0.00 | \$0.00 | \$11,025.00 | \$11,025.00 | \$0.00 | \$0.00 | \$0.00 |
| D | 1123-0004-0155 | LIZBETH LARA TOVAR | \$0.00 | \$0.00 | \$5,816.60 | \$5,816.60 | \$0.00 | \$0.00 | \$0.00 |
| D | 1123-0004-0160 | LUIS ERNESTO HERNANDEZ HERRERA | \$0.00 | \$0.00 | \$64.41 | \$64.41 | \$0.00 | \$0.00 | \$0.00 |
| D | 1123-0004-0166 | LAURA ELENA FONSECA LEAL | \$0.00 | \$0.00 | \$10,876.78 | \$10,876.78 | \$0.00 | \$0.00 | \$0.00 |
| D | 1123-0004-0170 | JUAN VILLAVEDE ORTIZ | \$0.00 | \$0.00 | \$7,041.72 | \$7,041.72 | \$0.00 | \$0.00 | \$0.00 |
| D | 1123-0004-0176 | EDGARDO UREL MORALES RAMIREZ | \$0.00 | \$0.00 | \$9,900.00 | \$9,900.00 | \$0.00 | \$0.00 | \$0.00 |
| D | 1123-0004-0200 | SILVIA DEL CARMEN MARTINEZ MENDEZ | \$0.00 | \$0.00 | \$2,972.00 | \$2,972.00 | \$0.00 | \$0.00 | \$0.00 |
| D | 1123-0004-0207 | LUIS DANIEL MENDEZ MARTINEZ | \$0.00 | \$0.00 | \$1,208.02 | \$1,208.02 | \$0.00 | \$0.00 | \$0.00 |
| D | 1123-0004-0221 | JOSE GUADALUPE ESTALA MARTINEZ | \$0.00 | \$0.00 | \$25,621.96 | \$25,621.96 | \$0.00 | \$0.00 | \$0.00 |
| D | 1123-0004-0224 | FERNANDO PEREZ ESPINOSA | \$0.00 | \$0.00 | \$9,289.77 | \$9,289.77 | \$0.00 | \$0.00 | \$0.00 |
| D | 1123-0004-0224 | ARTURO HECTOR MEDELLIN MENDOZA | \$0.00 | \$0.00 | \$7,271.40 | \$7,271.40 | \$0.00 | \$0.00 | \$0.00 |

000712

 Usr: supervisor
 Rep: rptBalanzaComprobacion

Consejo Estatal Electoral y de Participación Ciudadana

ESTADO DE SAN LUIS POTOSI

Balanza de Comprobación del 01/ene/2020 al 31/dic/2020

Cuentas de Mayor con saldo y/o movimientos. (De la cuenta: 1000 a la 9000)

Fecha y hora de Impresión: 11/mar/2021 04:05 p.m.

| Nat. | Cuenta | Nombre de la cuenta | SALDO ANTERIOR | | MOVIMIENTOS | | SALDO ACTUAL | |
|------|----------------|--|----------------|----------|--------------|--------------|--------------|----------|
| | | | DEUDOR | ACREEDOR | DEUDOR | ACREEDOR | DEUDOR | ACREEDOR |
| D | 1123-0004-0228 | TARJETAS EDENRED | \$35.84 | \$0.00 | \$487.20 | \$474.32 | \$48.72 | \$0.00 |
| D | 1123-0004-0229 | CECILIA ALMENDAREZ NIETO | \$0.00 | \$0.00 | \$53.20 | \$53.20 | \$0.00 | \$0.00 |
| D | 1123-0004-0241 | DALTON MOTORS SLIP DE CV | \$0.00 | \$0.00 | \$1,000.00 | \$0.00 | \$1,000.00 | \$0.00 |
| D | 1123-0004-0242 | ERIKA MARIA ISABEL RODRIGUEZ CARRANZA | \$0.00 | \$0.00 | \$2,340.00 | \$2,340.00 | \$0.00 | \$0.00 |
| D | 1123-0004-0250 | CIA. PERIODISTICA DEL SOL DE SAN LUIS | \$0.00 | \$0.00 | \$5,800.00 | \$5,800.00 | \$0.00 | \$0.00 |
| D | 1123-0004-0254 | JOSE DE JESUS ORTIZ CAZARES | \$0.00 | \$0.00 | \$1,672.00 | \$1,672.00 | \$0.00 | \$0.00 |
| D | 1123-0004-0255 | MARCO IVAN VARGAS CUELLAR | \$0.00 | \$0.00 | \$35,512.33 | \$35,512.33 | \$0.00 | \$0.00 |
| D | 1123-0004-0278 | JESUS CHEVAYLE ABAD | \$0.00 | \$0.00 | \$5,230.00 | \$5,230.00 | \$0.00 | \$0.00 |
| D | 1123-0004-0280 | MARTIN RENATO SUAREZ DEL REAL | \$0.00 | \$0.00 | \$416.67 | \$416.67 | \$0.00 | \$0.00 |
| D | 1123-0004-0281 | LA LATINOAMERICANA SEGUROS SA | \$0.00 | \$0.00 | \$116,843.80 | \$116,843.80 | \$0.00 | \$0.00 |
| D | 1123-0004-0280 | AZUCENA BETZABE | \$0.00 | \$0.00 | \$4,199.00 | \$4,199.00 | \$0.00 | \$0.00 |
| D | 1123-0004-0281 | RECURSOS HUMANOS | \$0.00 | \$0.00 | \$954,791.46 | \$954,791.50 | \$0.96 | \$0.00 |
| D | 1123-0004-0289 | ZELANDIA BORQUES ESTRADA | \$0.00 | \$0.00 | \$25,351.00 | \$25,351.00 | \$0.00 | \$0.00 |
| D | 1123-0004-0301 | EDMUNDO FUENTES CASTRO | \$0.00 | \$0.00 | \$2,497.00 | \$2,497.00 | \$0.00 | \$0.00 |
| D | 1123-0004-0304 | MINERVA CASAS SOUBERVILLE | \$0.00 | \$0.00 | \$5,350.00 | \$5,350.00 | \$0.00 | \$0.00 |
| D | 1123-0004-0305 | GRACIELA DIAZ VAZQUEZ | \$0.00 | \$0.00 | \$36,298.20 | \$36,298.20 | \$0.00 | \$0.00 |
| D | 1123-0004-0337 | JAUQUELINE HERNANDEZ ALVAREZ | \$0.00 | \$0.00 | \$4,575.99 | \$4,575.99 | \$0.00 | \$0.00 |
| D | 1123-0004-0359 | JOSE LUCIO RIVERA LAZARO | \$0.00 | \$0.00 | \$2,910.00 | \$2,500.00 | \$410.00 | \$0.00 |
| D | 1123-0004-0363 | SAUL CAZARES GARCIA | \$0.00 | \$0.00 | \$13,909.35 | \$13,909.35 | \$0.00 | \$0.00 |
| D | 1123-0004-0368 | VICTOR IVAN CALDERON ARELLANO | \$0.00 | \$0.00 | \$2,512.59 | \$2,512.59 | \$0.00 | \$0.00 |
| D | 1123-0004-0369 | MARIA FERNANDA VILLA GALARZA | \$0.00 | \$0.00 | \$55,134.33 | \$54,794.33 | \$350.00 | \$0.00 |
| D | 1123-0004-0393 | NORA HORTENCIA NIÑO GRACIANO | \$0.00 | \$0.00 | \$6,248.50 | \$6,248.50 | \$0.00 | \$0.00 |
| D | 1123-0004-0399 | CESAR GUERRERO JUAREZ | \$0.00 | \$0.00 | \$20.00 | \$0.00 | \$20.00 | \$0.00 |
| D | 1123-0004-0412 | ALEJANDRO GONZALEZ LOPEZ | \$0.00 | \$0.00 | \$22,554.94 | \$22,554.94 | \$0.00 | \$0.00 |
| D | 1123-0004-0430 | EDITORIAL MARCO POLO SA DE CV | \$0.00 | \$0.00 | \$0.01 | \$0.01 | \$0.00 | \$0.00 |
| D | 1123-0004-0435 | ERNESTO ANTONIO GARCIA HDZ | \$0.00 | \$0.00 | \$11,020.00 | \$11,020.00 | \$0.00 | \$0.00 |
| D | 1123-0004-0438 | VICENTE ORTIZ ESPINOSA | \$0.00 | \$0.00 | \$17,199.33 | \$17,199.33 | \$0.00 | \$0.00 |
| D | 1123-0004-0442 | MARINELA LOPEZ HERNANDEZ | \$0.00 | \$0.00 | \$12,140.64 | \$12,140.64 | \$0.00 | \$0.00 |
| D | 1123-0004-0453 | AUTOMOVILES COMPACTOS DE SAN LUIS SA DE CV | \$0.00 | \$0.00 | \$6,600.00 | \$0.00 | \$6,600.00 | \$0.00 |
| D | 1123-0004-0454 | BANORTE , SA | \$1,154,934.89 | \$0.00 | \$620.00 | \$532,000.00 | \$623,554.89 | \$0.00 |
| D | 1123-0004-0455 | BANORTE CERTIFICACIONES | \$0.00 | \$0.00 | \$6,327.00 | \$6,327.00 | \$0.00 | \$0.00 |
| D | 1123-0004-0456 | SECRETARIA DE ADMINISTRACION TRIBUTARIA | \$0.00 | \$0.00 | \$21,942.00 | \$0.00 | \$21,942.00 | \$0.00 |
| D | 1123-0004-0457 | MARIANA SILLER RAMIREZ | \$0.00 | \$0.00 | \$376.00 | \$376.00 | \$0.00 | \$0.00 |
| D | 1123-0004-0458 | VELIGHEID DEL CENTRO. SA DE CV | \$0.00 | \$0.00 | \$1,080.00 | \$1,080.00 | \$0.00 | \$0.00 |
| D | 1123-0004-0459 | ALEJANDRO OLALLA GONZALEZ | \$0.00 | \$0.00 | \$15,636.80 | \$15,636.80 | \$0.00 | \$0.00 |
| D | 1123-0004-0460 | MARCELA GUADALUPE GALLEGOS | \$0.00 | \$0.00 | \$6,248.50 | \$6,248.50 | \$0.00 | \$0.00 |
| D | 1123-0004-0461 | MARIA DEL CARMEN DIAZ ORTIZ | \$0.00 | \$0.00 | \$10,335.60 | \$10,335.60 | \$0.00 | \$0.00 |
| D | 1123-0004-0462 | REBECA AVILA LOPEZ | \$0.00 | \$0.00 | \$5,800.00 | \$5,800.00 | \$0.00 | \$0.00 |
| D | 1123-0004-0463 | SALVADOR JAIMIE ALLENDE PEROGORDO | \$0.00 | \$0.00 | \$1,886.16 | \$1,886.16 | \$0.00 | \$0.00 |
| D | 1123-0004-0464 | RONNY ROMEO BALTZAR | \$0.00 | \$0.00 | \$45,905.34 | \$45,905.34 | \$0.00 | \$0.00 |
| D | 1123-0004-0465 | SALVADOR SERRATO MONSIVAIS | \$0.00 | \$0.00 | \$37,908.40 | \$36,708.40 | \$1,200.00 | \$0.00 |
| D | 1123-0004-0466 | JOSE LUIS VAZQUEZ ZAPATA | \$0.00 | \$0.00 | \$46,720.08 | \$46,720.08 | \$0.00 | \$0.00 |
| D | 1123-0004-0467 | ITZEL YAZIL GUTIERREZ ELIZALDE | \$0.00 | \$0.00 | \$35,345.31 | \$35,345.31 | \$0.00 | \$0.00 |
| D | 1123-0004-0468 | ANTONIO NIETO PALOMARES | \$0.00 | \$0.00 | \$46,266.29 | \$46,266.29 | \$0.00 | \$0.00 |
| D | 1123-0004-0469 | MARIA FERNANDA RODRIGUEZ CORTES | \$0.00 | \$0.00 | \$31,080.00 | \$31,080.00 | \$0.00 | \$0.00 |
| D | 1123-0004-0470 | GREM RAMIREZ RESENDIZ | \$0.00 | \$0.00 | \$31,119.93 | \$31,119.93 | \$300.07 | \$0.00 |
| D | 1123-0004-0471 | EDITORIA MIVAL SA DE CV | \$0.00 | \$0.00 | \$5,025.60 | \$5,025.60 | \$0.00 | \$0.00 |

000713

 Usr: supervisor
 Rep: rptBalanzaComprobacion

Consejo Estatal Electoral y de Participación Ciudadana

ESTADO DE SAN LUIS POTOSÍ

Balanza de Comprobación del 01/ene/2020 al 31/dic/2020

Cuentas de Mayor con saldo y/o movimientos. (De la cuenta: 1000 a la 9000)

Fecha y hora de Impresión: 11/mar/2021 04:05 p.m.

| Nat. | Cuenta | Nombre de la cuenta | SALDO ANTERIOR | | MOVIMIENTOS | | SALDO ACTUAL | |
|------|----------------|---|----------------|----------|--------------|--------------|--------------|----------|
| | | | DEUDOR | ACREEDOR | DEUDOR | ACREEDOR | DEUDOR | ACREEDOR |
| D | 1123-0004-0473 | CONSORCIO INTERAMERICANO DE COMUNICACION SA DE CV | \$0.00 | \$0.00 | \$5,120.00 | \$3,120.00 | \$0.00 | \$0.00 |
| D | 1123-0004-0474 | MEDIOS DE PAGO MOVILIZATE SA DE CV | \$0.00 | \$0.00 | \$35,000.00 | \$35,000.00 | \$0.00 | \$0.00 |
| D | 1123-0004-0475 | AUTOLAVADO ESPECIALIZADO TANGAMANGA SA DE CV | \$0.00 | \$0.00 | \$2,805.00 | \$2,805.00 | \$0.00 | \$0.00 |
| D | 1123-0004-0476 | SALVERI DEL CENTRO SA DE CV | \$0.00 | \$0.00 | \$38,979.48 | \$38,979.48 | \$0.00 | \$0.00 |
| D | 1123-0004-0477 | JOSE LUIS BARRON CERDA | \$0.00 | \$0.00 | \$7,154.03 | \$7,154.03 | \$0.00 | \$0.00 |
| D | 1123-0004-0478 | CICEMARK S.C. | \$0.00 | \$0.00 | \$49,880.00 | \$49,880.00 | \$0.00 | \$0.00 |
| D | 1123-0004-0479 | INSTITUTO MEXICANO DE AUDITORES INTERNOS, A.C. | \$0.00 | \$0.00 | \$6,380.00 | \$6,380.00 | \$0.00 | \$0.00 |
| D | 1123-0004-0480 | JORGE IVAN PIZANO MARQUEZ | \$0.00 | \$0.00 | \$1,000.00 | \$1,000.00 | \$0.00 | \$0.00 |
| D | 1123-0004-0481 | JORGE ARMANDO ZARATE AVALOS | \$0.00 | \$0.00 | \$2,500.00 | \$2,500.00 | \$0.00 | \$0.00 |
| D | 1123-0004-0482 | EMITOR SA DE CV | \$0.00 | \$0.00 | \$2,204.00 | \$2,204.00 | \$0.00 | \$0.00 |
| D | 1123-0004-0483 | TIENDAS TONY SA DE CV | \$0.00 | \$0.00 | \$30,126.96 | \$30,126.96 | \$0.00 | \$0.00 |
| D | 1123-0004-0484 | LUIS EDUARDO CUELLAR OCHOA | \$0.00 | \$0.00 | \$20,871.45 | \$20,871.45 | \$0.00 | \$0.00 |
| D | 1123-0004-0485 | ARIANA JOSEFINA CERVANTES SORIANO | \$0.00 | \$0.00 | \$8,690.02 | \$8,690.02 | \$0.00 | \$0.00 |
| D | 1123-0004-0486 | GUILLEMO NAVARRO CEDILLO | \$0.00 | \$0.00 | \$4,515.00 | \$4,515.00 | \$0.00 | \$0.00 |
| D | 1123-0004-0488 | DALCE DEL CENTRO SA DE CV | \$0.00 | \$0.00 | \$5,590.00 | \$5,590.00 | \$0.00 | \$0.00 |
| D | 1123-0004-0489 | CENTRO DE CONVENCIONES DE SAN LUIS POTOSI | \$0.00 | \$0.00 | \$6,009.50 | \$6,009.50 | \$0.00 | \$0.00 |
| D | 1123-0004-0490 | ULTRA SERVICIO COLINAS SA DE CV | \$0.00 | \$0.00 | \$116,692.00 | \$116,692.00 | \$0.00 | \$0.00 |
| D | 1123-0004-0491 | JOHANA BERENICE TORRES ARMUO | \$0.00 | \$0.00 | \$4,383.17 | \$4,383.17 | \$0.00 | \$0.00 |
| D | 1123-0004-0492 | RAYMUNDO MUÑOZ GONZALEZ | \$0.00 | \$0.00 | \$8,775.00 | \$5,362.27 | \$3,412.73 | \$0.00 |
| D | 1123-0004-0493 | MANUEL ALFREDO MARTINEZ HUERTA | \$0.00 | \$0.00 | \$8,775.03 | \$8,775.03 | \$0.00 | \$0.00 |
| D | 1123-0004-0494 | OSCAR TINAJERO GARCIA | \$0.00 | \$0.00 | \$6,300.00 | \$6,300.00 | \$0.00 | \$0.00 |
| D | 1123-0004-0495 | FERNANDO SEGURA SIFUENTES | \$0.00 | \$0.00 | \$3,164.00 | \$2,900.00 | \$264.00 | \$0.00 |
| D | 1123-0004-0496 | CAVETANO MARQUEZ FLORES | \$0.00 | \$0.00 | \$5,750.00 | \$3,468.15 | \$2,281.85 | \$0.00 |
| D | 1123-0004-0497 | OMAR ALEJANDRO CUELLO GUILLEN | \$0.00 | \$0.00 | \$5,158.00 | \$5,158.00 | \$0.00 | \$0.00 |
| D | 1123-0004-0498 | ZAIRA GUADALUPE ARCOS PEREZ | \$0.00 | \$0.00 | \$7,950.00 | \$7,950.00 | \$0.00 | \$0.00 |
| D | 1123-0004-0499 | ANGEL NERI BAUTISTA CRUZ | \$0.00 | \$0.00 | \$6,550.00 | \$6,550.00 | \$0.00 | \$0.00 |
| D | 1123-0004-0500 | DIANA CAROLINA SANTIAGO BAUTISTA | \$0.00 | \$0.00 | \$6,550.00 | \$6,550.00 | \$0.00 | \$0.00 |
| D | 1123-0004-0502 | LUIS MANUEL GONZALEZ CASTILLO | \$0.00 | \$0.00 | \$10,213.01 | \$10,213.01 | \$0.00 | \$0.00 |
| D | 1123-0004-0503 | GABRIEL SALDANA AGUIRRE | \$0.00 | \$0.00 | \$5,775.00 | \$4,906.00 | \$869.00 | \$0.00 |
| D | 1123-0004-0504 | DAVID ULISES CANO TREVIÑO | \$0.00 | \$0.00 | \$3,600.00 | \$2,815.00 | \$785.00 | \$0.00 |
| D | 1123-0004-0505 | EDUARDO CALIXTO HERNANDEZ | \$0.00 | \$0.00 | \$1,975.00 | \$1,040.00 | \$935.00 | \$0.00 |
| D | 1123-0004-0506 | ERICK ANDRES MONSIVAIS ARIAGA | \$0.00 | \$0.00 | \$2,375.00 | \$1,978.00 | \$397.00 | \$0.00 |
| D | 1123-0004-0507 | MARIO ALBERTO GAUCIA RUIZ | \$0.00 | \$0.00 | \$3,375.00 | \$2,138.00 | \$1,237.00 | \$0.00 |
| D | 1123-0004-0509 | CARLOS DANIEL COMPEAN ZAPATA | \$0.00 | \$0.00 | \$1,925.00 | \$1,866.40 | \$58.60 | \$0.00 |
| D | 1123-0004-0510 | ARMANDO CALVILLO REYNA | \$0.00 | \$0.00 | \$11,808.80 | \$11,808.80 | \$0.00 | \$0.00 |
| D | 1123-0004-0511 | SEGUROS DE PARQUE | \$0.00 | \$0.00 | \$49,142.64 | \$49,142.64 | \$0.00 | \$0.00 |
| D | 1123-0004-0512 | ALAN FRANCISCO PARRA GASCON | \$0.00 | \$0.00 | \$255.20 | \$0.00 | \$255.20 | \$0.00 |
| D | 1123-0004-484 | CONTROLADORA DE MEDIOS DEL ALTIPLANO SA DE CV | \$0.00 | \$0.00 | \$2,135.00 | \$2,135.00 | \$0.00 | \$0.00 |
| D | 1123-0005 | CDE III STA. MARIA DEL RIO | \$0.00 | \$0.00 | \$38,540.18 | \$38,540.18 | \$0.00 | \$0.00 |
| D | 1123-0005-0003 | CDE V S DE G S | \$0.00 | \$0.00 | \$9,040.92 | \$9,040.92 | \$0.00 | \$0.00 |
| D | 1123-0005-0005 | CDE X RIO VERDE | \$0.00 | \$0.00 | \$8,580.00 | \$8,580.00 | \$0.00 | \$0.00 |
| D | 1123-0005-0010 | CDE XI CARDENAS | \$0.00 | \$0.00 | \$8,631.98 | \$8,631.98 | \$0.00 | \$0.00 |
| D | 1123-0005-0011 | CDE XII TAMUIN | \$0.00 | \$0.00 | \$6,534.41 | \$6,534.41 | \$0.00 | \$0.00 |
| D | 1123-0005-0013 | COMITES MUNICIPALES ELECTORALES | \$0.00 | \$0.00 | \$5,752.87 | \$5,752.87 | \$0.00 | \$0.00 |
| D | 1123-0006 | ALAQUINES | \$62,777.03 | \$0.00 | \$123,984.01 | \$123,984.01 | \$63,027.03 | \$0.00 |
| D | 1123-0006-0002 | AQUISMÓN | \$0.00 | \$0.00 | \$4,766.67 | \$4,766.67 | \$0.00 | \$0.00 |
| D | 1123-0006-0003 | AQUISMÓN | \$0.00 | \$0.00 | \$7,626.67 | \$7,626.67 | \$0.00 | \$0.00 |

172000

Consejo Estatal Electoral y de Participación Ciudadana
ESTADO DE SAN LUIS POTOSÍ
Balanza de Comprobación del 01/ene/2020 al 31/dic/2020
Cuentas de Mayor con saldo y/o movimientos. (De la cuenta: 1000 a la 9000)

 Usr: supervisor
 Rep: rptBalanzaComprobacion

Fecha y hora de Impresión: 11/mar/2021 04:05 p.m.

| Nat. | Cuenta | Nombre de la cuenta | SALDO ANTERIOR | | MOVIMIENTOS | | SALDO ACTUAL | |
|------|----------------|--|-----------------|----------|----------------|-----------------|-----------------|----------|
| | | | DEUDOR | ACREEDOR | DEUDOR | ACREEDOR | DEUDOR | ACREEDOR |
| D | 1123-0006-0007 | CATORCE | \$0.00 | \$0.00 | \$8,580.23 | \$8,580.23 | \$0.00 | \$0.00 |
| D | 1123-0006-0016 | EBANO | \$0.00 | \$0.00 | \$8,103.33 | \$8,103.33 | \$0.00 | \$0.00 |
| D | 1123-0006-0019 | HUEHUETLAN | \$0.00 | \$0.00 | \$250.00 | \$0.00 | \$250.00 | \$0.00 |
| D | 1123-0006-0021 | MATEHUALA | \$0.00 | \$0.00 | \$8,580.00 | \$8,580.00 | \$0.00 | \$0.00 |
| D | 1123-0006-0025 | RAYON | \$0.00 | \$0.00 | \$6,006.00 | \$6,006.00 | \$0.00 | \$0.00 |
| D | 1123-0006-0026 | ROVERDE | \$0.00 | \$0.00 | \$6,197.67 | \$6,197.67 | \$0.00 | \$0.00 |
| D | 1123-0006-0027 | SALINAS | \$0.00 | \$0.00 | \$4,500.00 | \$4,500.00 | \$0.00 | \$0.00 |
| D | 1123-0006-0029 | SAN LUIS POTOSI | \$0.00 | \$0.00 | \$16,693.33 | \$16,693.33 | \$0.00 | \$0.00 |
| D | 1123-0006-0031 | SAN CIRO DE ACOSTA | \$0.00 | \$0.00 | \$5,529.33 | \$5,529.33 | \$0.00 | \$0.00 |
| D | 1123-0006-0035 | SANTA MARIA DEL RIO | \$0.00 | \$0.00 | \$9,540.00 | \$9,540.00 | \$0.00 | \$0.00 |
| D | 1123-0006-0037 | S D E G S | \$0.00 | \$0.00 | \$8,580.00 | \$8,580.00 | \$0.00 | \$0.00 |
| D | 1123-0006-0038 | TAMASOPO | \$50,723.65 | \$0.00 | \$0.00 | \$0.00 | \$50,723.65 | \$0.00 |
| D | 1123-0006-0039 | TAMAZUNCHALE | \$12,053.38 | \$0.00 | \$0.00 | \$0.00 | \$12,053.38 | \$0.00 |
| D | 1123-0006-0043 | TANCANIHITZ | \$0.00 | \$0.00 | \$5,243.33 | \$5,243.33 | \$0.00 | \$0.00 |
| D | 1123-0006-0044 | TANLAJAS | \$0.00 | \$0.00 | \$6,163.79 | \$6,163.79 | \$0.00 | \$0.00 |
| D | 1123-0006-0046 | TIERRANUEVA | \$0.00 | \$0.00 | \$6.99 | \$6.99 | \$0.00 | \$0.00 |
| D | 1123-0006-0048 | VENADO | \$0.00 | \$0.00 | \$4,290.00 | \$4,290.00 | \$0.00 | \$0.00 |
| D | 1123-0006-0052 | VILLA DE LA PAZ | \$0.00 | \$0.00 | \$5,720.00 | \$5,720.00 | \$0.00 | \$0.00 |
| D | 1123-0006-0057 | XILITLA | \$0.00 | \$0.00 | \$7,626.67 | \$7,626.67 | \$0.00 | \$0.00 |
| D | 1123-0007-0006 | DEUDORES PARTIDOS POLITICOS RETIRO DE MUIROS | \$4,639.37 | \$0.00 | \$0.00 | \$0.00 | \$4,639.37 | \$0.00 |
| D | 1123-0007-0009 | PT | \$1,984.83 | \$0.00 | \$0.00 | \$0.00 | \$1,984.83 | \$0.00 |
| D | 1123-0007-0010 | PH | \$34.80 | \$0.00 | \$0.00 | \$0.00 | \$34.80 | \$0.00 |
| D | 1123-0007-0011 | PES | \$970.71 | \$0.00 | \$0.00 | \$0.00 | \$970.71 | \$0.00 |
| D | 1123-0009 | PMC | \$1,649.03 | \$0.00 | \$0.00 | \$0.00 | \$1,649.03 | \$0.00 |
| D | 1123-0009-0010 | RETIRO PROPAGANDA PE 2018 | \$3,172.91 | \$0.00 | \$0.00 | \$0.00 | \$3,172.91 | \$0.00 |
| D | 1123-0009-0010 | PARTIDO ENCUESTRO SOCIAL | \$3,172.91 | \$0.00 | \$0.00 | \$0.00 | \$3,172.91 | \$0.00 |
| D | 1124 | INGRESOS POR RECUPERAR A CORTO PLAZO | \$0.00 | \$0.00 | \$55,437.28 | \$55,437.28 | \$0.00 | \$0.00 |
| D | 1124-59 | Ingresos causados en ejercicios fiscales anteriores pendientes de liquidación o pago | \$0.00 | \$0.00 | \$55,437.28 | \$55,437.28 | \$0.00 | \$0.00 |
| D | 1129 | OTROS DERECHOS A RECIBIR EFECTIVO O EQUIVALENTES A CORTO PLAZO | \$218.45 | \$0.00 | \$3,256.89 | \$1,844.04 | \$1,631.30 | \$0.00 |
| D | 1129-0001 | OTROS DERECHOS A RECIBIR EFECTIVO O EQUIVALENTES | \$218.45 | \$0.00 | \$3,256.89 | \$1,844.04 | \$1,631.30 | \$0.00 |
| D | 1129-0001-0009 | OTROS DERECHOS A RECIBIR EFECTIVO O EQUIVALENTES | \$218.45 | \$0.00 | \$3,256.89 | \$1,844.04 | \$1,631.30 | \$0.00 |
| D | 1129-0001-0010 | SUBSIDIO AL EMPLEO 2019 | \$218.45 | \$0.00 | \$0.00 | \$218.45 | \$0.00 | \$0.00 |
| D | 1200 | SUBSIDIO AL EMPLEO 2020 | \$0.00 | \$0.00 | \$3,256.89 | \$1,625.59 | \$1,631.30 | \$0.00 |
| D | 1210 | ACTIVO NO CIRCULANTE | \$69,487,099.89 | \$0.00 | \$6,805,234.27 | \$31,352,452.43 | \$44,939,881.73 | \$0.00 |
| D | 1213 | INVERSIONES FINANCIERAS A LARGO PLAZO | \$24,071,812.18 | \$0.00 | \$5,769,011.33 | \$27,743,976.40 | \$2,096,847.11 | \$0.00 |
| D | 1213-4 | FIDELCOMISOS, MANDATOS Y CONTRATOS ANALOGOS | \$24,071,812.18 | \$0.00 | \$5,769,011.33 | \$27,743,976.40 | \$2,096,847.11 | \$0.00 |
| D | 1213-4 | Fidelcomisos, Mandatos y Contratos Analogos Publicos no Empresariales y no Financieros | \$24,071,812.18 | \$0.00 | \$5,769,011.33 | \$27,743,976.40 | \$2,096,847.11 | \$0.00 |
| D | 1213-4-0001 | FIDELCOMISO BANBAJIO 174349780201 | \$24,071,812.18 | \$0.00 | \$5,769,011.33 | \$27,743,976.40 | \$2,096,847.11 | \$0.00 |
| D | 1220 | DERECHOS A RECIBIR EFECTIVO O EQUIVALENTES A LARGO PLAZO | \$26,550.75 | \$0.00 | \$517,022.71 | \$25,800.00 | \$517,773.46 | \$0.00 |
| D | 1229 | OTROS DERECHOS A RECIBIR EFECTIVO O EQUIVALENTES | \$26,550.75 | \$0.00 | \$517,022.71 | \$25,800.00 | \$517,773.46 | \$0.00 |
| D | 1229-0001 | ALARGO PLAZO | \$26,550.75 | \$0.00 | \$517,022.71 | \$25,800.00 | \$517,773.46 | \$0.00 |
| D | 1229-0001-0001 | DEPOSITOS EN GARANTIA | \$26,550.75 | \$0.00 | \$517,022.71 | \$25,800.00 | \$517,773.46 | \$0.00 |
| D | 1229-0001-0002 | BODEGA | \$0.00 | \$0.00 | \$0.00 | \$0.00 | \$26,550.75 | \$0.00 |
| D | 1229-0001-0003 | CME | \$0.00 | \$0.00 | \$194,579.00 | \$0.00 | \$194,579.00 | \$0.00 |
| D | 1229-0001-0003 | CME | \$0.00 | \$0.00 | \$322,443.71 | \$25,800.00 | \$296,643.71 | \$0.00 |

000715

 Usuario supervisor
 Rep: rptBalanzaComprobacion

Consejo Estatal Electoral y de Participación Ciudadana

ESTADO DE SAN LUIS POTOSÍ

Balanza de Comprobación del 01/ene/2020 al 31/dic/2020

Cuentas de Mayor con saldo y/o movimientos. (De la cuenta: 1000 a la 9000)

Fecha y hora de Impresión: 11/mar/2021 04:05 p.m.

| Nat. | Cuenta | Nombre de la cuenta | SALDO ANTERIOR | | MOVIMIENTOS | | SALDO ACTUAL | |
|------|-------------|---|-----------------|-----------------|--------------|----------------|-----------------|-----------------|
| | | | DEUDOR | ACREEDOR | DEUDOR | ACREEDOR | DEUDOR | ACREEDOR |
| D | 1230 | BIENES INMUEBLES, INFRAESTRUCTURA Y CONSTRUCCIONES EN PROCESO | \$37,856,129.28 | \$0.00 | \$0.00 | \$0.00 | \$37,856,129.28 | \$0.00 |
| D | 1231 | TERRENOS | \$7,830,405.00 | \$0.00 | \$0.00 | \$0.00 | \$7,830,405.00 | \$0.00 |
| D | 1231-0001 | TERRENO CEEPAC | \$7,830,405.00 | \$0.00 | \$0.00 | \$0.00 | \$7,830,405.00 | \$0.00 |
| D | 1233 | EDIFICIOS NO HABITACIONALES | \$30,025,724.28 | \$0.00 | \$0.00 | \$0.00 | \$30,025,724.28 | \$0.00 |
| D | 1233-0001 | EDIFICIO CEEPAC | \$30,025,724.28 | \$0.00 | \$0.00 | \$0.00 | \$30,025,724.28 | \$0.00 |
| D | 1240 | BIENES MUEBLES | \$30,874,288.43 | \$0.00 | \$425,972.82 | \$0.00 | \$31,300,261.25 | \$0.00 |
| D | 1241 | MOBILIARIO Y EQUIPO DE ADMINISTRACION | \$19,293,507.05 | \$0.00 | \$425,972.82 | \$0.00 | \$19,719,479.87 | \$0.00 |
| D | 1241-1 | Muebles de Oficina y Estantería | \$14,030,601.62 | \$0.00 | \$187,326.70 | \$0.00 | \$14,217,928.32 | \$0.00 |
| D | 1241-1-5111 | Muebles de oficina y estantería | \$14,030,601.62 | \$0.00 | \$187,326.70 | \$0.00 | \$14,217,928.32 | \$0.00 |
| D | 1241-3 | Equipo de cómputo y de Tecnologías de la Información | \$5,112,929.32 | \$0.00 | \$125,346.12 | \$0.00 | \$5,238,275.44 | \$0.00 |
| D | 1241-3-5151 | Equipo de cómputo y de tecnologías de la información | \$5,112,929.32 | \$0.00 | \$125,346.12 | \$0.00 | \$5,238,275.44 | \$0.00 |
| D | 1241-8 | Otros Mobiliarios y Equipos de Administración | \$149,976.11 | \$0.00 | \$113,300.00 | \$0.00 | \$263,276.11 | \$0.00 |
| D | 1241-9-5191 | OTROS MOBILIARIOS Y EQ. DE ADMINISTRACION | \$149,976.11 | \$0.00 | \$113,300.00 | \$0.00 | \$263,276.11 | \$0.00 |
| D | 1242 | MOBILIARIO Y EQUIPO EDUCACIONAL Y RECREATIVO | \$1,087,553.35 | \$0.00 | \$0.00 | \$0.00 | \$1,087,553.35 | \$0.00 |
| D | 1242-1 | Equipos y Aparatos Audiovisuales | \$995,699.35 | \$0.00 | \$0.00 | \$0.00 | \$995,699.35 | \$0.00 |
| D | 1242-1-5211 | Equipos y aparatos audiovisuales | \$995,699.35 | \$0.00 | \$0.00 | \$0.00 | \$995,699.35 | \$0.00 |
| D | 1242-3 | Cámaras Fotográficas y de Video | \$91,854.00 | \$0.00 | \$0.00 | \$0.00 | \$91,854.00 | \$0.00 |
| D | 1242-3-5231 | Cámaras Fotográficas y de video | \$91,854.00 | \$0.00 | \$0.00 | \$0.00 | \$91,854.00 | \$0.00 |
| D | 1244 | VEHICULOS Y EQUIPO DE TRANSPORTE | \$8,342,698.20 | \$0.00 | \$0.00 | \$0.00 | \$8,342,698.20 | \$0.00 |
| D | 1244-1 | Vehículos y equipo terrestre | \$8,342,698.20 | \$0.00 | \$0.00 | \$0.00 | \$8,342,698.20 | \$0.00 |
| D | 1244-1-5411 | Vehículos y equipo terrestre | \$8,342,698.20 | \$0.00 | \$0.00 | \$0.00 | \$8,342,698.20 | \$0.00 |
| D | 1246 | MAQUINARIA, OTROS EQUIPOS Y HERRAMIENTAS | \$2,150,529.83 | \$0.00 | \$0.00 | \$0.00 | \$2,150,529.83 | \$0.00 |
| D | 1246-4 | Sistemas de Aire Acondicionado, Calefacción y de Refrigeración Industrial y Comercial | \$214,203.28 | \$0.00 | \$0.00 | \$0.00 | \$214,203.28 | \$0.00 |
| D | 1246-4-5641 | Sistemas de aire acondicionado, calefacción y de refrigeración Industrial y comercial | \$214,203.28 | \$0.00 | \$0.00 | \$0.00 | \$214,203.28 | \$0.00 |
| D | 1246-5 | Equipo de Comunicación y Telecomunicación | \$362,893.19 | \$0.00 | \$0.00 | \$0.00 | \$362,893.19 | \$0.00 |
| D | 1246-5-5651 | Equipo de comunicación y telecomunicación | \$362,893.19 | \$0.00 | \$0.00 | \$0.00 | \$362,893.19 | \$0.00 |
| D | 1246-6 | Equipos de Generación Eléctrica, Aparatos y Accesorios Eléctricos | \$200,457.05 | \$0.00 | \$0.00 | \$0.00 | \$200,457.05 | \$0.00 |
| D | 1246-6-5661 | Equipos de Generación Eléctrica, Aparatos y Accesorios Eléctricos | \$200,457.05 | \$0.00 | \$0.00 | \$0.00 | \$200,457.05 | \$0.00 |
| D | 1246-9 | Otros Equipos | \$1,372,976.31 | \$0.00 | \$0.00 | \$0.00 | \$1,372,976.31 | \$0.00 |
| D | 1246-9-5691 | Otros Equipos | \$1,372,976.31 | \$0.00 | \$0.00 | \$0.00 | \$1,372,976.31 | \$0.00 |
| D | 1250 | ACTIVOS INTANGIBLES | \$541,334.42 | \$0.00 | \$0.00 | \$0.00 | \$541,334.42 | \$0.00 |
| D | 1251 | SOFTWARE | \$541,334.42 | \$0.00 | \$0.00 | \$0.00 | \$541,334.42 | \$0.00 |
| D | 1251-0001 | SOFTWARE CEEPAC | \$541,334.42 | \$0.00 | \$0.00 | \$0.00 | \$541,334.42 | \$0.00 |
| A | 1260 | DEPRECIACIÓN, DETERIORO Y AMORTIZACIÓN ACUMULADA DE BIENES | \$0.00 | \$23,883,015.17 | \$0.00 | \$3,489,448.62 | \$0.00 | \$27,372,463.79 |
| A | 1263 | DEPRECIACIÓN ACUMULADA DE BIENES MUEBLES | \$0.00 | \$23,578,272.39 | \$0.00 | \$3,356,658.06 | \$0.00 | \$26,934,930.45 |
| A | 1263-1 | Depreciación Acumulada de Mobiliario y Equipo de Administración. | \$0.00 | \$15,290,191.45 | \$0.00 | \$2,280,033.12 | \$0.00 | \$17,570,224.57 |
| A | 1263-1-0001 | DEPRECIACION ACUMULADA MOB Y EQ DE ADMINISTRACION | \$0.00 | \$15,290,191.45 | \$0.00 | \$2,280,033.12 | \$0.00 | \$17,570,224.57 |
| A | 1263-2 | Depreciación Acumulada de Mobiliario y Equipo Educacional y Recreativo. | \$0.00 | \$2,340.00 | \$0.00 | \$2,340.00 | \$0.00 | \$4,680.00 |
| A | 1263-2-0001 | DEPRECIACION ACUMULADA MOB Y EQ EDUCACIONAL Y RECREATIVO | \$0.00 | \$2,340.00 | \$0.00 | \$2,340.00 | \$0.00 | \$4,680.00 |
| A | 1263-4 | Depreciación Acumulada de Equipo de Transporte. | \$0.00 | \$6,519,611.45 | \$0.00 | \$968,215.16 | \$0.00 | \$7,487,826.61 |
| A | 1263-4-0001 | DEPRECIACION ACUMULADA DE EQ. TRANSPORTE | \$0.00 | \$6,519,611.45 | \$0.00 | \$968,215.16 | \$0.00 | \$7,487,826.61 |

000716

 Ustr: supervisor
 Rep: rptBalanzaComprobacion

Consejo Estatal Electoral y de Participación Ciudadana

ESTADO DE SAN LUIS POTOSÍ

Balanza de Comprobación del 01/ene/2020 al 31/dic/2020

Cuentas de Mayor con saldo y/o movimientos. (De la cuenta: 1000 a la 9000)

Fecha y hora de Impresión: 11/mar/2021 04:05 p.m.

000717

| Nat. | Cuenta | Nombre de la cuenta | SALDO ANTERIOR | | MOVIMIENTOS | | SALDO ACTUAL | |
|------|----------------|---|----------------|-----------------|------------------|------------------|--------------|-----------------|
| | | | DEUDOR | ACREEDOR | DEUDOR | ACREEDOR | DEUDOR | ACREEDOR |
| A | 1263-6 | Depreciación Acumulada de Maquinaria, otros Equipos y Herramientas. | \$0.00 | \$1,766,129.49 | \$0.00 | \$106,069.78 | \$0.00 | \$1,872,199.27 |
| A | 1263-6-0001 | DEPRECIACION ACUM. DE MAQUINARIA, OTROS EQ. Y HERRAMIENTAS | \$0.00 | \$1,766,129.49 | \$0.00 | \$106,069.78 | \$0.00 | \$1,872,199.27 |
| A | 1265 | AMORTIZACION ACUMULADA DE ACTIVOS INTANGIBLES | \$0.00 | \$304,742.78 | \$0.00 | \$132,790.56 | \$0.00 | \$437,533.34 |
| A | 1265-1 | Amortización Acumulada de Software. | \$0.00 | \$304,742.78 | \$0.00 | \$132,790.56 | \$0.00 | \$437,533.34 |
| D | 1270 | ACTIVOS DIFERIDOS | \$0.00 | \$0.00 | \$93,227.41 | \$93,227.41 | \$0.00 | \$0.00 |
| D | 1273 | GASTOS PAGADOS POR ADELANTADO A LARGO PLAZO | \$0.00 | \$0.00 | \$93,227.41 | \$93,227.41 | \$0.00 | \$0.00 |
| D | 1273-0002 | SEGUROS DE BIENES PATRIMONIALES | \$0.00 | \$0.00 | \$93,227.41 | \$93,227.41 | \$0.00 | \$0.00 |
| D | 1273-0002-0003 | LA LATINOAMERICA SEGUROS, SA | \$0.00 | \$0.00 | \$93,227.41 | \$93,227.41 | \$0.00 | \$0.00 |
| A | 2000 | PASIVO | \$0.00 | \$16,044,799.05 | \$211,512,057.74 | \$210,572,333.19 | \$0.00 | \$15,105,074.50 |
| A | 2100 | PASIVO CIRCULANTE | \$0.00 | \$0.00 | \$210,312,986.34 | \$210,572,333.19 | \$0.00 | \$11,962,555.84 |
| A | 2110 | CUENTAS POR PAGAR A CORTO PLAZO | \$0.00 | \$0.00 | \$210,312,986.34 | \$210,572,333.19 | \$0.00 | \$11,962,555.84 |
| A | 2111 | SERVICIOS PERSONALES POR PAGAR A CORTO PLAZO | \$0.00 | \$6,947,596.05 | \$59,408,326.69 | \$58,738,990.92 | \$0.00 | \$6,278,260.28 |
| A | 2111-1 | Remuneración por pagar al Personal de carácter permanente a CP | \$0.00 | \$382,534.67 | \$24,685,253.96 | \$24,685,253.96 | \$0.00 | \$382,534.67 |
| A | 2111-1-1131 | Remuneración por pagar al Personal de carácter permanente a CP | \$0.00 | \$382,534.67 | \$24,685,253.96 | \$24,685,253.96 | \$0.00 | \$382,534.67 |
| A | 2111-2 | Remuneración por pagar al Personal de carácter transitorio a CP | \$0.00 | \$1,138.76 | \$5,041,129.89 | \$5,146,838.69 | \$0.00 | \$106,847.56 |
| A | 2111-2-1211 | Remuneración por pagar al Personal de carácter transitorio a CP | \$0.00 | \$0.00 | \$1,281,945.06 | \$1,327,983.66 | \$0.00 | \$46,038.60 |
| A | 2111-2-1221 | Remuneración por pagar al Personal de carácter transitorio a CP | \$0.00 | \$1,138.76 | \$3,707,484.83 | \$3,767,155.03 | \$0.00 | \$60,808.96 |
| A | 2111-2-1231 | Remuneración por pagar al Personal de carácter transitorio a CP | \$0.00 | \$0.00 | \$51,700.00 | \$51,700.00 | \$0.00 | \$0.00 |
| A | 2111-3 | Remuneraciones Adicionales y Especiales por Pagar a CP | \$0.00 | \$96,891.16 | \$8,153,173.39 | \$8,153,173.39 | \$0.00 | \$96,891.16 |
| A | 2111-3-1321 | Remuneraciones Adicionales y Especiales por Pagar a CP | \$0.00 | \$96,891.16 | \$2,527,320.87 | \$2,527,320.87 | \$0.00 | \$96,891.16 |
| A | 2111-3-1323 | GRATIFICACION FIN DE AÑO | \$0.00 | \$0.00 | \$5,625,852.52 | \$5,625,852.52 | \$0.00 | \$0.00 |
| A | 2111-4 | Seguridad Social y Seguros por pagar a CP | \$0.00 | \$668,143.07 | \$5,630,890.81 | \$6,117,456.17 | \$0.00 | \$954,708.43 |
| A | 2111-4-1411 | Seguridad Social y Seguros por pagar a CP | \$0.00 | \$0.00 | \$2,103,747.70 | \$2,200,773.28 | \$0.00 | \$255,234.47 |
| A | 2111-4-1421 | Cuotas para la Vivienda | \$0.00 | \$0.00 | \$1,450,843.46 | \$1,535,032.67 | \$0.00 | \$310,460.30 |
| A | 2111-4-1431 | Seguridad Social y seguros por pagar a CP | \$0.00 | \$226,271.09 | \$283,663.09 | \$1,920,815.49 | \$0.00 | \$389,013.66 |
| A | 2111-4-1441 | Cuotas al Sistema de Ahorro para el retiro | \$0.00 | \$0.00 | \$225.96 | \$225.96 | \$0.00 | \$0.00 |
| A | 2111-4-1444 | Seguridad Social y Seguros por pagar a CP | \$0.00 | \$0.00 | \$460,608.77 | \$460,608.77 | \$0.00 | \$0.00 |
| A | 2111-5 | Otras prestaciones sociales y económicas por pagar a CP | \$0.00 | \$5,743,169.93 | \$11,245,166.89 | \$10,183,556.96 | \$0.00 | \$4,681,560.00 |
| A | 2111-5-1511 | Otras prestaciones sociales y económicas por pagar a CP | \$0.00 | \$0.00 | \$3,389,200.91 | \$3,389,200.46 | \$0.00 | \$2,648.33 |
| A | 2111-5-1521 | Otras prestaciones sociales y económicas por pagar a CP | \$0.00 | \$2,648.78 | \$4,224,032.16 | \$3,162,422.68 | \$0.00 | \$4,632,830.03 |
| A | 2111-5-1541 | Otras prestaciones sociales y económicas por pagar a CP | \$0.00 | \$5,694,439.51 | \$3,340,166.59 | \$3,340,166.59 | \$0.00 | \$46,081.64 |
| A | 2111-5-1591 | Otras prestaciones sociales y económicas por pagar a CP | \$0.00 | \$0.00 | \$291,767.23 | \$291,767.23 | \$0.00 | \$0.00 |
| A | 2111-6 | Estímulos a servidores públicos por pagar a CP | \$0.00 | \$55,718.46 | \$4,452,711.75 | \$4,452,711.75 | \$0.00 | \$55,718.46 |
| A | 2111-6-1711 | Estímulos a servidores públicos por pagar a CP | \$0.00 | \$55,718.46 | \$4,452,711.75 | \$4,452,711.75 | \$0.00 | \$55,718.46 |
| A | 2112 | PROVEEDORES POR PAGAR A CORTO PLAZO | \$0.00 | \$195,768.84 | \$15,160,102.84 | \$15,263,236.35 | \$0.00 | \$298,902.35 |
| A | 2112-1 | Deudas por Adquisición de Bienes y Contratación de Servicios por Pagar a CP | \$0.00 | \$0.00 | \$425,972.82 | \$425,972.82 | \$0.00 | \$0.00 |
| A | 2112-1-000192 | HOME DEPOT MEXICO S DE RL DE CV | \$0.00 | \$0.00 | \$26,985.00 | \$26,985.00 | \$0.00 | \$0.00 |
| A | 2112-1-000365 | GRUPO ARME ESPACIOS SA DE CV | \$0.00 | \$0.00 | \$160,341.70 | \$160,341.70 | \$0.00 | \$0.00 |
| A | 2112-1-000572 | IMPEWEB SOLUCIONES SA DE CV | \$0.00 | \$0.00 | \$90,816.40 | \$90,816.40 | \$0.00 | \$0.00 |
| A | 2112-1-001288 | EDILBERTO GARCIA SANCHEZ | \$0.00 | \$0.00 | \$34,529.72 | \$34,529.72 | \$0.00 | \$0.00 |
| A | 2112-1-001297 | ALEJANDRO YUSSEFF NIEVES | \$0.00 | \$0.00 | \$113,300.00 | \$113,300.00 | \$0.00 | \$0.00 |
| A | 2112-1-5191 | Otros mobiliarios y equipos de administración | \$0.00 | \$0.00 | \$113,300.00 | \$113,300.00 | \$0.00 | \$0.00 |
| A | 2112-1-5891 | OTROS BIENES INMUEBLES | \$0.00 | \$0.00 | -\$113,300.00 | -\$113,300.00 | \$0.00 | \$0.00 |

 Usr: supervisor
 Rep: rptBalanzaComprobacion

Consejo Estatal Electoral y de Participación Ciudadana

ESTADO DE SAN LUIS POTOSÍ

Balanza de Comprobación del 01/ene/2020 al 31/dic/2020

Cuentas de Mayor con saldo y/o movimientos. (De la cuenta: 1000 a la 9000)

Fecha y hora de Impresión: 11/mar/2021 04:05 p.m.

| Mat. | Cuenta | Nombre de la cuenta | SALDO ANTERIOR | | MOVIMIENTOS | | SALDO ACTUAL | |
|------|---------------|--|----------------|--------------|-----------------|-----------------|--------------|--------------|
| | | | DEUDOR | ACREEDOR | DEUDOR | ACREEDOR | DEUDOR | ACREEDOR |
| A | 2112-2 | Deudas por Adquisición de Bienes Inmuebles, Muebles e Intangibles por Pagar a CP | \$0.00 | \$195,768.84 | \$14,734,130.02 | \$14,837,263.53 | \$0.00 | \$298,902.35 |
| A | 2112-2-000006 | JORGE NAYA GADEA | \$0.00 | \$0.00 | \$900.00 | \$900.00 | \$0.00 | \$0.00 |
| A | 2112-2-000009 | SALYERI DEL CENTRO, SA DE CV | \$0.00 | \$0.00 | \$40,571.00 | \$40,571.00 | \$0.00 | \$0.00 |
| A | 2112-2-000011 | MA. ABRAHAM MORENO RODRIGUEZ | \$0.00 | \$0.00 | \$25,056.00 | \$25,056.00 | \$0.00 | \$0.00 |
| A | 2112-2-000013 | MARIA DEL CONSUELO ARAIZA DAVILA | \$0.00 | \$0.00 | \$11,600.00 | \$11,600.00 | \$0.00 | \$0.00 |
| A | 2112-2-000014 | PABLO MENDEZ SALAS | \$0.00 | \$0.00 | \$30.00 | \$30.00 | \$0.00 | \$0.00 |
| A | 2112-2-000019 | TRIBUNAL ELECTORAL DE PODER JUDICIAL DE JALISCO | \$0.00 | \$0.00 | \$15,000.00 | \$15,000.00 | \$0.00 | \$0.00 |
| A | 2112-2-000021 | SISTEMAS DIGITALES DE SEGURIDAD PRIVADA SA DE CV | \$0.00 | \$0.00 | \$5,188.92 | \$5,188.92 | \$0.00 | \$0.00 |
| A | 2112-2-000022 | CESAR OSVALDO BARBA GUERRERO | \$0.00 | \$0.00 | \$38,551.52 | \$38,551.52 | \$0.00 | \$0.00 |
| A | 2112-2-000023 | EDENRED MEXICO SA DE CV | \$0.00 | -\$287.16 | \$1,642,571.44 | \$1,642,784.09 | \$0.00 | -\$74.51 |
| A | 2112-2-000025 | DALCE DEL CENTRO, S.A. DE C.V. | \$0.00 | \$0.00 | \$37,910.02 | \$37,910.02 | \$0.00 | \$0.00 |
| A | 2112-2-000026 | EDITORIA MIVAL, SA DE CV | \$0.00 | \$0.00 | \$58,951.84 | \$58,951.84 | \$0.00 | \$0.00 |
| A | 2112-2-000027 | DISTRIBUIDORA INDUSTRIAL DEL SOUL DEL CENTRO, SA DE CV | \$0.00 | \$0.00 | \$98,680.95 | \$98,680.95 | \$0.00 | \$0.00 |
| A | 2112-2-000028 | ARTURO HECTOR MEDELLIN MENDOZA | \$0.00 | \$0.00 | \$102,578.40 | \$102,578.40 | \$0.00 | \$0.00 |
| A | 2112-2-000030 | SHARP SAN LUIS, SA DE CV | \$0.00 | \$0.00 | \$73,334.30 | \$73,334.30 | \$0.00 | \$0.00 |
| A | 2112-2-000031 | CORPORATIVO GAVRIL, SA DE CV | \$0.00 | \$12,180.00 | \$24,360.00 | \$12,180.00 | \$0.00 | \$0.00 |
| A | 2112-2-000033 | CIA. PERIODISTICA DEL SOL DE SAN LUIS POTOSI, SA DE CV | \$0.00 | \$0.00 | \$51,270.94 | \$51,270.94 | \$0.00 | \$0.00 |
| A | 2112-2-000034 | COMISION FEDERAL DE ELECTRICIDAD | \$0.00 | \$1,664.00 | \$157,291.00 | \$175,039.00 | \$0.00 | \$19,412.00 |
| A | 2112-2-000037 | JOAQUIN OTERO LEAL | \$0.00 | \$0.00 | \$320,900.88 | \$320,900.88 | \$0.00 | \$0.00 |
| A | 2112-2-000038 | INTERAPAS | \$0.00 | \$0.00 | \$59,262.02 | \$59,262.02 | \$0.00 | \$4,899.00 |
| A | 2112-2-000041 | RADIOMOVIL DIPSA, SA DE CV | \$0.00 | \$0.00 | \$86,496.92 | \$90,772.92 | \$0.00 | \$4,276.00 |
| A | 2112-2-000042 | TELEFONOS DE MEXICO SAB DE CV | \$0.00 | \$0.00 | \$270,482.32 | \$270,482.32 | \$0.00 | \$0.00 |
| A | 2112-2-000048 | TRANSPORTES VENCEDOR SA DE CV | \$0.00 | \$0.00 | \$1,929.00 | \$1,929.00 | \$0.00 | \$0.00 |
| A | 2112-2-000049 | ICA SAN LUIS, SA DE CV | \$0.00 | \$0.00 | \$14,910.00 | \$14,910.00 | \$0.00 | \$0.00 |
| A | 2112-2-000051 | ALFONSO MARTINEZ QUINTANA | \$0.00 | \$0.00 | \$23,245.42 | \$23,245.42 | \$0.00 | \$0.00 |
| A | 2112-2-000052 | GASOLIVA SA DE CV | \$0.00 | \$0.00 | \$2,120.25 | \$2,120.25 | \$0.00 | \$0.00 |
| A | 2112-2-000053 | AEROGAS DE SAN LUIS, SA DE CV | \$0.00 | \$0.00 | \$12,548.13 | \$12,548.13 | \$0.00 | \$0.00 |
| A | 2112-2-000056 | ESTACIONAMIENTOS | \$0.00 | \$0.00 | \$792.00 | \$792.00 | \$0.00 | \$0.00 |
| A | 2112-2-000057 | COMERCIALIZADORA FARMACEUTICA DE CHIPAS SAPI, DE CV | \$0.00 | \$0.00 | \$3,495.75 | \$3,495.75 | \$0.00 | \$0.00 |
| A | 2112-2-000060 | ALGASE SA DE CV | \$0.00 | \$0.00 | \$6,066.27 | \$6,066.27 | \$0.00 | \$0.00 |
| A | 2112-2-000061 | AEROVIAS DE MEXICO SA DE CV | \$0.00 | \$0.00 | \$11,944.00 | \$11,944.00 | \$0.00 | \$0.00 |
| A | 2112-2-000062 | BECA IMPRESORES SA DE CV | \$0.00 | \$0.00 | \$36,219.84 | \$36,219.84 | \$0.00 | \$0.00 |
| A | 2112-2-000064 | COSTCO DE MEXICO, SA DE CV | \$0.00 | \$0.00 | \$36,983.57 | \$36,983.57 | \$0.00 | \$0.00 |
| A | 2112-2-000065 | DALTON MOTORS, SLP DE CV | \$0.00 | \$0.00 | \$6,303.01 | \$6,303.01 | \$0.00 | \$0.00 |
| A | 2112-2-000066 | LA LATINOAMERICANA SEGUROS, SA | \$0.00 | \$0.00 | \$167,386.44 | \$167,386.44 | \$0.00 | \$0.00 |
| A | 2112-2-000070 | HOTELES REAL PLAZA, SA DE CV | \$0.00 | \$0.00 | \$19,378.00 | \$19,378.00 | \$0.00 | \$0.00 |
| A | 2112-2-000080 | CAFE SIRENA S DE RL DE CV | \$0.00 | \$0.00 | \$291.00 | \$291.00 | \$0.00 | \$0.00 |
| A | 2112-2-000081 | DNS ELECTRONICA S DE RL DE CV | \$0.00 | \$0.00 | \$3,750.40 | \$3,750.40 | \$0.00 | \$0.00 |
| A | 2112-2-000082 | AUTOBUSES LA PIEDAD, SA DE CV | \$0.00 | \$0.00 | \$2,366.00 | \$2,366.00 | \$0.00 | \$0.00 |
| A | 2112-2-000084 | REPRESENTACIONES UNIVERSALES GARCIA PUERE SA DE CV | \$0.00 | \$0.00 | \$609.00 | \$609.00 | \$0.00 | \$0.00 |
| A | 2112-2-000085 | AC CRISTAL AVIACION S DE RL DE CV | \$0.00 | \$0.00 | \$2,450.00 | \$2,450.00 | \$0.00 | \$0.00 |
| A | 2112-2-000094 | SETTON COPIADORAS DEL BAJO SA DE CV | \$0.00 | \$0.00 | \$365,112.63 | \$365,112.63 | \$0.00 | \$0.00 |
| A | 2112-2-000096 | JESUS MANUEL TENOCH GONZALEZ MARTINEZ | \$0.00 | \$0.00 | \$1,406.53 | \$1,406.53 | \$0.00 | \$0.00 |
| A | 2112-2-000100 | SEVERO TORRES GRIMALDO | \$0.00 | \$0.00 | \$11,252.00 | \$11,252.00 | \$0.00 | \$0.00 |

000718

Consejo Estatal Electoral y de Participación Ciudadana
ESTADO DE SAN LUIS POTOSÍ

Balanza de Comprobación del 01/ene/2020 al 31/dic/2020

Cuentas de Mayor con saldo y/o movimientos. (De la cuenta: 1000 a la 9000)

 Usr: supervisor
 Rep: rptBalanzaComprobacion

Fecha y hora de Impresión: 11/mar/2021 04:05 p.m.

000719

| Nat. | Cuenta | Nombre de la cuenta | SALDO ANTERIOR | | MOVIMIENTOS | | SALDO ACTUAL | |
|------|---------------|---|----------------|-----------|--------------|--------------|--------------|-----------|
| | | | DEUDOR | ACREDEDOR | DEUDOR | ACREDEDOR | DEUDOR | ACREDEDOR |
| A | 2112-2-000104 | DEMO ELECTRONICS, SA DE CV | \$0.00 | \$0.00 | \$229.00 | \$229.00 | \$0.00 | \$0.00 |
| A | 2112-2-000109 | CONSORCIO INTERAMERICANO DE COMUNICACION SA DE CV | \$0.00 | \$0.00 | \$3,120.00 | \$3,120.00 | \$0.00 | \$0.00 |
| A | 2112-2-000113 | MIGUEL ANGEL ASRATE GUTIERREZ | \$0.00 | \$0.00 | \$26,935.20 | \$26,935.20 | \$0.00 | \$0.00 |
| A | 2112-2-000115 | SERVICIO POSTAL MEXICANO | \$0.00 | \$0.00 | \$1,448.50 | \$1,448.50 | \$0.00 | \$0.00 |
| A | 2112-2-000116 | STAR SAN LUIS SA DE CV | \$0.00 | \$0.00 | \$2,137.07 | \$2,137.07 | \$0.00 | \$0.00 |
| A | 2112-2-000117 | RAUL ROMO GOMEZ | \$0.00 | \$0.00 | \$236,309.20 | \$236,309.20 | \$0.00 | \$0.00 |
| A | 2112-2-000118 | PABLO SANCHEZ PALJARO | \$0.00 | \$0.00 | \$312.00 | \$312.00 | \$0.00 | \$0.00 |
| A | 2112-2-000120 | SUPERMERCADOS INTERNACIONALES HEB SA DE CV | \$0.00 | \$0.00 | \$969.01 | \$969.01 | \$0.00 | \$0.00 |
| A | 2112-2-000121 | ONE HOTEL CIUDAD DE MEXICO PERIFERICO SUR | \$0.00 | \$0.00 | \$5,005.75 | \$5,005.75 | \$0.00 | \$0.00 |
| A | 2112-2-000128 | LUIS AUGUSTO STEVENS SIERRA | \$0.00 | \$0.00 | \$7,540.00 | \$7,540.00 | \$0.00 | \$0.00 |
| A | 2112-2-000130 | NUOVA WAL MART DE MEXICO, S DE RL DE CV | \$0.00 | \$0.00 | \$2,826.19 | \$2,826.19 | \$0.00 | \$0.00 |
| A | 2112-2-000142 | OFFICE DEPOT DE MEXICO SA DE CV | \$0.00 | \$0.00 | \$333.00 | \$333.00 | \$0.00 | \$0.00 |
| A | 2112-2-000147 | PARAISO PERISUR, SA DE CV | \$0.00 | \$0.00 | \$9,107.93 | \$9,107.93 | \$0.00 | \$0.00 |
| A | 2112-2-000152 | SERVICIO EL RETACHE, SA DE CV | \$0.00 | \$0.00 | \$11,759.14 | \$11,759.14 | \$0.00 | \$0.00 |
| A | 2112-2-000157 | ESTAFETA MEXICANA SA DE CV | \$0.00 | \$0.00 | \$7,647.66 | \$7,647.66 | \$0.00 | \$0.00 |
| A | 2112-2-000158 | JORGE ALEJANDRO HERNANDEZ LOPEZ | \$0.00 | \$0.00 | \$1,508.00 | \$1,508.00 | \$0.00 | \$0.00 |
| A | 2112-2-000165 | OPERADORA VIP'S, S DE RL DE CV | \$0.00 | \$0.00 | \$3,893.00 | \$3,893.00 | \$0.00 | \$0.00 |
| A | 2112-2-000174 | FONDO NACIONAL DE INFRAESTRUCTURA | \$0.00 | \$0.00 | \$3,648.00 | \$3,648.00 | \$0.00 | \$0.00 |
| A | 2112-2-000175 | RESTAURANTE LINDAVISTA, SA DE CV | \$0.00 | \$0.00 | \$476.00 | \$476.00 | \$0.00 | \$0.00 |
| A | 2112-2-000179 | OPERADORA OMX SA DE CV | \$0.00 | \$0.00 | \$530.00 | \$530.00 | \$0.00 | \$0.00 |
| A | 2112-2-000186 | ORGANIZACION DOT, SA DE CV | \$0.00 | \$0.00 | \$2,999.00 | \$2,999.00 | \$0.00 | \$0.00 |
| A | 2112-2-000187 | TORTAS LAS SEVILLANAS/COMERCIALIZADORA MEDELLIN DE MATEHUALA SA DE CV | \$0.00 | \$0.00 | \$738.00 | \$738.00 | \$0.00 | \$0.00 |
| A | 2112-2-000191 | OFFICE DEPOT DE MEXICO SA DE CV | \$0.00 | \$0.00 | \$413.20 | \$413.20 | \$0.00 | \$0.00 |
| A | 2112-2-000192 | HOME DEPOT MEXICO S DE RL DE CV | \$0.00 | \$0.00 | \$56,827.72 | \$56,827.72 | \$0.00 | \$0.00 |
| A | 2112-2-000193 | AARON GUILLEN LIBERA | \$0.00 | \$0.00 | \$6,844.00 | \$6,844.00 | \$0.00 | \$0.00 |
| A | 2112-2-000194 | GRUPO COMERCIAL LG SA DE CV | \$0.00 | \$0.00 | \$31,939.80 | \$31,939.80 | \$0.00 | \$0.00 |
| A | 2112-2-000195 | CHELECTRONICA SA DE CV | \$0.00 | \$0.00 | \$16,791.58 | \$16,791.58 | \$0.00 | \$0.00 |
| A | 2112-2-000204 | PROVEEDORES VARIOS | \$0.00 | \$0.00 | \$19,373.28 | \$19,373.28 | \$0.00 | \$0.00 |
| A | 2112-2-000206 | EUROLLANTAS DE SAN LUIS SA DE CV | \$0.00 | \$0.00 | \$117,773.50 | \$117,773.50 | \$0.00 | \$0.00 |
| A | 2112-2-000209 | RODOLFO MARTINEZ BARCENAS | \$0.00 | \$0.00 | \$28,840.00 | \$28,840.00 | \$0.00 | \$0.00 |
| A | 2112-2-000226 | HOTEL VALLES, SA DE CV | \$0.00 | \$0.00 | \$12,043.52 | \$12,043.52 | \$0.00 | \$0.00 |
| A | 2112-2-000227 | GRUPO HOTELERO MARIA DOLORES DE RIOVERDE, SA DE CV | \$0.00 | \$0.00 | \$20,633.05 | \$20,633.05 | \$0.00 | \$0.00 |
| A | 2112-2-000228 | TONY TIENDAS SA DE CV | \$0.00 | \$0.00 | \$38,468.08 | \$38,468.08 | \$0.00 | \$0.01 |
| A | 2112-2-000233 | FARMACIA GUADALAJARA SA DE CV | \$0.00 | \$0.00 | \$143.50 | \$143.50 | \$0.00 | \$0.00 |
| A | 2112-2-000238 | RAFAEL MURGUIA VILLALOBOS | \$0.00 | \$0.00 | \$421.69 | \$421.69 | \$0.00 | \$0.00 |
| A | 2112-2-000240 | OSCAR MITRE ESQUIVEL | \$0.00 | \$0.00 | \$26,448.00 | \$26,448.00 | \$0.00 | \$0.00 |
| A | 2112-2-000250 | CAMPIZO SA DE CV | \$0.00 | \$0.00 | \$489,861.97 | \$489,861.97 | \$0.00 | \$0.00 |
| A | 2112-2-000256 | LETRAS E IMPRESIONES DE SAN LUIS POTOSI SA DE CV | \$0.00 | \$0.00 | \$65,918.90 | \$65,918.90 | \$0.00 | \$0.00 |
| A | 2112-2-000257 | MA CARMEN JASSO MARTINEZ | \$0.00 | \$0.00 | \$1,432.60 | \$1,432.60 | \$0.00 | \$0.00 |
| A | 2112-2-000268 | SALVADOR JAMIE ALLENDE PEROGORDO | \$0.00 | \$0.00 | \$5,029.76 | \$5,029.76 | \$0.00 | \$0.00 |
| A | 2112-2-000270 | SERVICIO ACOSTA SA DE CV | \$0.00 | \$0.00 | \$12,673.60 | \$12,673.60 | \$0.00 | \$0.00 |
| A | 2112-2-000273 | SERVICIO EL LEONCITO, SA DE CV | \$0.00 | \$0.00 | \$16,309.84 | \$16,309.84 | \$0.00 | \$0.00 |
| A | 2112-2-000284 | AUTOMOVILES COMPACTOS DE SAN LUIS SA DE CV | \$0.00 | \$0.00 | \$11,500.01 | \$11,500.01 | \$0.00 | \$0.00 |
| A | 2112-2-000289 | ENERGETICOS DE VALLES, SA DE CV | \$0.00 | \$0.00 | \$1,000.00 | \$1,000.00 | \$0.00 | \$0.00 |
| A | 2112-2-000290 | GRUPO DE SERVICIOS JATENO SA DE CV | \$0.00 | \$0.00 | \$800.00 | \$800.00 | \$0.00 | \$0.00 |

 Usr: supervisor
 Rpt: rptBalanzaComprobacion

Consejo Estatal Electoral y de Participación Ciudadana

ESTADO DE SAN LUIS POTOSÍ

Balanza de Comprobación del 01/ene/2020 al 31/dic/2020

Cuentas de Mayor con saldo y/o movimientos. (De la cuenta: 1000 a la 9000)

Fecha y hora de Impresión: 11/mar/2021 04:05 p.m.

| Nat. | Cuenta | Nombre de la cuenta | SALDO ANTERIOR | | MOVIMIENTOS | | SALDO ACTUAL | |
|------|---------------|--|----------------|-------------|--------------|--------------|--------------|----------|
| | | | DEUDOR | ACREEDOR | DEUDOR | ACREEDOR | DEUDOR | ACREEDOR |
| A | 2112-2-000295 | INFOMONITOR SA DE CV | \$0.00 | \$0.00 | \$37,904.19 | \$37,904.19 | \$0.00 | \$0.00 |
| A | 2112-2-000296 | TORRE COMUNICACION DE MULTIMEDIOS SA DE CV | \$0.00 | \$0.00 | \$21,976.00 | \$21,976.00 | \$0.00 | \$0.00 |
| A | 2112-2-000299 | JUAN FRANCISCO OCTAVIO RAMIREZ AGUILAR | \$0.00 | \$0.00 | \$21,500.00 | \$21,500.00 | \$0.00 | \$0.00 |
| A | 2112-2-000300 | CORPORATIVO TANGAMANGA SA DE CV | \$0.00 | \$0.00 | \$350.00 | \$350.00 | \$0.00 | \$0.00 |
| A | 2112-2-000302 | DANIEL ALEJANDRO GUERRA RODRIGUEZ | \$0.00 | \$0.00 | \$226,631.36 | \$226,631.36 | \$0.00 | \$0.00 |
| A | 2112-2-000309 | AUTOZONE DE MEXICO S DE RL DE CV | \$0.00 | \$0.00 | \$4,010.70 | \$4,010.70 | \$0.00 | \$0.00 |
| A | 2112-2-000315 | ANTONIO RIVERA ANGELES | \$0.00 | \$0.00 | \$6,929.69 | \$6,929.69 | \$0.00 | \$0.00 |
| A | 2112-2-000326 | INTELYNK S.A. DE C.V. | \$0.00 | \$0.00 | \$3,248.00 | \$3,248.00 | \$0.00 | \$0.00 |
| A | 2112-2-000331 | CEGAR GUERRERO JUAREZ | \$0.00 | \$0.00 | \$62,408.00 | \$62,408.00 | \$0.00 | \$0.00 |
| A | 2112-2-000333 | FERNANDO PEREZ ESPINOSA | \$0.00 | \$0.00 | \$15,069.07 | \$15,069.07 | \$0.00 | \$0.00 |
| A | 2112-2-000340 | GM MOTRIZ SA DE CV | \$0.00 | \$0.00 | \$22,925.00 | \$22,925.00 | \$0.00 | \$0.00 |
| A | 2112-2-000341 | GRUPO TORRES CORZO AUTOMOTRIZ DE SAN LUIS SA DE CV | \$0.00 | \$0.00 | \$29,158.00 | \$29,158.00 | \$0.00 | \$0.00 |
| A | 2112-2-000347 | ARMANDO CALVILLO REYNA | \$0.00 | \$0.00 | \$14,001.20 | \$14,001.20 | \$0.00 | \$0.00 |
| A | 2112-2-000377 | ANTENA SAN LUIS S DE RL DE CV | \$0.00 | \$0.00 | \$21,500.00 | \$21,500.00 | \$0.00 | \$0.00 |
| A | 2112-2-000379 | MARIA LUISA PAULIN HERNANDEZ | \$0.00 | \$0.00 | \$46,400.00 | \$46,400.00 | \$0.00 | \$0.00 |
| A | 2112-2-000380 | DIARIO NET SA DE CV | \$0.00 | \$0.00 | \$45,460.01 | \$45,460.01 | \$0.00 | \$0.00 |
| A | 2112-2-000382 | CYBERPUERTA SA DE CV | \$0.00 | \$0.00 | \$3,898.00 | \$3,898.00 | \$0.00 | \$0.00 |
| A | 2112-2-000385 | AGENCIA CREATIVA SA DE CV | \$0.00 | \$0.00 | \$50,777.12 | \$50,777.12 | \$0.00 | \$0.00 |
| A | 2112-2-000387 | DAVID FLORES GONZALEZ | \$0.00 | \$0.00 | \$20,350.00 | \$20,350.00 | \$0.00 | \$0.00 |
| A | 2112-2-000393 | MARIANA SILLER RAMIREZ | \$0.00 | \$0.00 | \$8,718.00 | \$8,718.00 | \$0.00 | \$0.00 |
| A | 2112-2-000405 | MARIO ALBERTO SANCHEZ CUREI | \$0.00 | \$0.00 | \$5,144.56 | \$5,144.56 | \$0.00 | \$0.00 |
| A | 2112-2-000457 | LUCIA DURAN DELGADO | \$0.00 | \$0.00 | \$465.00 | \$465.00 | \$0.00 | \$0.00 |
| A | 2112-2-000458 | MAXIVALCO SA. DE CV. | \$0.00 | \$0.00 | \$1,265.72 | \$1,265.72 | \$0.00 | \$0.00 |
| A | 2112-2-000459 | NOVORETAIL SA DE CV | \$0.00 | \$0.00 | \$896.00 | \$896.00 | \$0.00 | \$0.00 |
| A | 2112-2-000462 | SUPER SERVICIO 5 DE MAYO, S.A DE C.V. | \$0.00 | \$0.00 | \$600.00 | \$600.00 | \$0.00 | \$0.00 |
| A | 2112-2-000470 | SERVICIO POCA LUZ S.A DE C.V. | \$0.00 | \$0.00 | \$16,984.74 | \$16,984.74 | \$0.00 | \$0.00 |
| A | 2112-2-000474 | ADRIANA ALMAGUER ALANIS | \$0.00 | \$0.00 | \$1,650.00 | \$1,650.00 | \$0.00 | \$0.00 |
| A | 2112-2-000525 | NINFA IDALIA ALDERETE RODRIGUEZ | \$0.00 | \$0.00 | \$1,073.00 | \$1,073.00 | \$0.00 | \$0.00 |
| A | 2112-2-000529 | OPERADORA DE RESTAURANTES TANGAMANGA SA DE CV | \$0.00 | \$0.00 | \$726.00 | \$726.00 | \$0.00 | \$0.00 |
| A | 2112-2-000535 | SERVICIO CASCABEL SA DE CV | \$0.00 | \$0.00 | \$2,240.81 | \$2,240.81 | \$0.00 | \$0.00 |
| A | 2112-2-000539 | SERVICIO D OLIVA | \$0.00 | \$0.00 | \$621.65 | \$621.65 | \$0.00 | \$0.00 |
| A | 2112-2-000540 | EL COLEGIO DE SAN LUIS, AC | \$0.00 | \$48,000.00 | \$0.00 | \$0.00 | \$0.00 | \$0.00 |
| A | 2112-2-000553 | ELFEBO RAMIREZ FLORES | \$0.00 | \$0.00 | \$27,840.00 | \$27,840.00 | \$0.00 | \$0.00 |
| A | 2112-2-000556 | SERVICIO RELAMPAGO S.A DE C.V. | \$0.00 | \$0.00 | \$1,394.82 | \$1,394.82 | \$0.00 | \$0.00 |
| A | 2112-2-000561 | ETN TURISTAR LUJO, S.A DE C.V | \$0.00 | \$0.00 | \$775.00 | \$775.00 | \$0.00 | \$0.00 |
| A | 2112-2-000566 | MARIO ALBERTO VELIZ ALEMAN | \$0.00 | \$0.00 | \$8,894.75 | \$8,894.75 | \$0.00 | \$0.00 |
| A | 2112-2-000571 | MARIA DEL ROSARIO GOMEZ FLORES | \$0.00 | \$0.00 | \$5,800.00 | \$5,800.00 | \$0.00 | \$0.00 |
| A | 2112-2-000572 | IMPEWEB SOLUCIONES SA DE CV | \$0.00 | \$0.00 | \$117,334.00 | \$117,334.00 | \$0.00 | \$0.00 |
| A | 2112-2-000574 | CADENA COMERCIAL OXXO | \$0.00 | \$0.00 | \$3,653.30 | \$3,653.30 | \$0.00 | \$0.00 |
| A | 2112-2-000582 | PROCOCOMEX SAN LUIS SA DE CV | \$0.00 | \$0.00 | \$15,250.99 | \$15,250.99 | \$0.00 | \$0.00 |
| A | 2112-2-000586 | CONJURADO DIGITAL DE MEXICO S DE RL | \$0.00 | \$0.00 | \$66,684.00 | \$66,684.00 | \$0.00 | \$0.00 |
| A | 2112-2-000588 | RAFAEL BENAVENTE VALADEZ | \$0.00 | \$0.00 | \$12,500.00 | \$12,500.00 | \$0.00 | \$0.00 |
| A | 2112-2-000591 | SONIA MEDINA ARAUJO | \$0.00 | \$0.00 | \$1,445.39 | \$1,445.39 | \$0.00 | \$0.00 |
| A | 2112-2-000600 | TRANSPORTES MECANICA NAZI SA DE CV | \$0.00 | \$0.00 | \$111,800.80 | \$111,800.80 | \$0.00 | \$0.00 |
| A | 2112-2-000802 | DETFU SA DE CV | \$0.00 | \$0.00 | \$1,050.00 | \$1,050.00 | \$0.00 | \$0.00 |
| A | 2112-2-000603 | VILLEGAS VERIFICADORES SC | \$0.00 | \$0.00 | \$17,400.00 | \$17,400.00 | \$0.00 | \$0.00 |
| A | 2112-2-000609 | EMSAVALLES PUBLICIDAD S DE RL DE CV | \$0.00 | \$0.00 | \$21,000.00 | \$21,000.00 | \$0.00 | \$0.00 |

000700

 Urf supervisor
 Rep: rptBalanzaComprobacion

Consejo Estatal Electoral y de Participación Ciudadana

ESTADO DE SAN LUIS POTOSÍ

Balanza de Comprobación del 01/ene/2020 al 31/dic/2020

Cuentas de Mayor con saldo y/o movimientos. (De la cuenta: 1000 a la 9000)

Fecha y hora de Impresión | 11/mar/2021 | 04:05 p.m.

| Nat. | Cuenta | Nombre de la cuenta | SALDO ANTERIOR | | MOVIMIENTOS | | SALDO ACTUAL | |
|------|---------------|--|----------------|----------|-------------|-------------|--------------|-------------|
| | | | DEUDOR | ACREEDOR | DEUDOR | ACREEDOR | DEUDOR | ACREEDOR |
| A | 2112-2-000617 | DHL EXPRESS MEXICO SA DE CV | \$0.00 | \$0.00 | \$315.30 | \$315.30 | \$0.00 | \$0.00 |
| A | 2112-2-000618 | EDGE CONSULTING SA DE CV | \$0.00 | \$0.00 | \$23,477.16 | \$23,477.16 | \$0.00 | \$0.00 |
| A | 2112-2-000620 | OMAR JAVIER GALLEGOS RODRIGUEZ | \$0.00 | \$0.00 | \$32,400.00 | \$32,400.00 | \$0.00 | \$0.00 |
| A | 2112-2-000621 | REYES&GUNDIS S DE RL DE CV | \$0.00 | \$0.00 | \$8,000.00 | \$8,000.00 | \$0.00 | \$0.00 |
| A | 2112-2-000629 | AROMATICOS Y QUIMICOS DEL CENTRO SA DE CV | \$0.00 | \$0.00 | \$2,064.52 | \$2,064.52 | \$0.00 | \$0.00 |
| A | 2112-2-000633 | EL HERALDO COMPANIA EDITORIAL DE MEXICO SA DE CV | \$0.00 | \$0.00 | \$23,180.00 | \$23,180.00 | \$0.00 | \$0.00 |
| A | 2112-2-000636 | TURISMO Y SERVICIOS DEL PARQUE SA DE CV | \$0.00 | \$0.00 | \$5,684.00 | \$5,684.00 | \$0.00 | \$0.00 |
| A | 2112-2-000638 | NINFA RAQUEL LOPEZ RIVERA | \$0.00 | \$0.00 | \$643.20 | \$643.20 | \$0.00 | \$0.00 |
| A | 2112-2-000641 | TOTAL PLAY TELECOMUNICACIONES SA DE CV | \$0.00 | \$0.00 | \$52,776.00 | \$57,174.00 | \$0.00 | \$4,398.00 |
| A | 2112-2-000657 | SERVICIO DE ADMINISTRACION TRIBUTARIA | \$0.00 | \$0.00 | \$1,127.00 | \$1,127.00 | \$0.00 | \$0.00 |
| A | 2112-2-000664 | MARGARITA CERDA ESPINOSA | \$0.00 | \$0.00 | \$951.21 | \$951.21 | \$0.00 | \$0.00 |
| A | 2112-2-000669 | FERNANDO DE LA ROSA RODRIGUEZ | \$0.00 | \$0.00 | \$11,252.00 | \$11,252.00 | \$0.00 | \$0.00 |
| A | 2112-2-000670 | LUIS GONZALEZ LOZANO | \$0.00 | \$0.00 | \$75,400.00 | \$0.00 | \$0.00 | \$30,399.99 |
| A | 2112-2-000671 | CARLOS RUBEN BARCENAS MARTINEZ | \$0.00 | \$0.00 | \$19,500.00 | \$19,500.00 | \$0.00 | \$0.00 |
| A | 2112-2-000674 | LA ORQUESTA DE COMUNICACIONES SA DE CV | \$0.00 | \$0.00 | \$22,500.00 | \$22,500.00 | \$0.00 | \$0.00 |
| A | 2112-2-000675 | EVERARDO GONZALEZ CASTANEDO | \$0.00 | \$0.00 | \$25,740.00 | \$25,740.00 | \$0.00 | \$0.00 |
| A | 2112-2-000678 | EUROFRANCOSES DE MEXICO SA DE CV | \$0.00 | \$0.00 | \$1,439.00 | \$1,439.00 | \$0.00 | \$0.00 |
| A | 2112-2-000679 | EDITORIAL MARCO POLO SA DE CV | \$0.00 | \$0.00 | \$13,260.00 | \$13,260.00 | \$0.00 | \$0.00 |
| A | 2112-2-000680 | MARTINEZ TIZCARENO Y CIA. S. C. | \$0.00 | \$0.00 | \$90,480.00 | \$90,480.00 | \$0.00 | \$58,812.00 |
| A | 2112-2-000685 | CARLOS JHOSMAR CASTILLO VILLALOBOS | \$0.00 | \$0.00 | \$120.00 | \$120.00 | \$0.00 | \$0.00 |
| A | 2112-2-000687 | LUIS MANUEL GONZALEZ CASTILLO | \$0.00 | \$0.00 | \$22,331.99 | \$22,331.99 | \$0.00 | \$0.00 |
| A | 2112-2-000689 | UNIFORMES DE TAMPICO SA DE CV | \$0.00 | \$0.00 | \$4,415.80 | \$4,415.80 | \$0.00 | \$0.00 |
| A | 2112-2-000692 | TIENDAS SORIANA, SA DE CV | \$0.00 | \$0.00 | \$334.60 | \$334.60 | \$0.00 | \$0.00 |
| A | 2112-2-000694 | UNIVERSIDAD NACIONAL DE ESTUDIOS AVANZADOS | \$0.00 | \$0.00 | \$8,360.98 | \$8,360.98 | \$0.00 | \$0.00 |
| A | 2112-2-000697 | MEDIOS DE PAGO MOVILIZATE SA DE CV | \$0.00 | \$0.00 | \$60,000.00 | \$60,000.00 | \$0.00 | \$0.00 |
| A | 2112-2-000701 | CARLOS RIVERA HERNANDEZ | \$0.00 | \$0.00 | \$9,900.00 | \$9,900.00 | \$0.00 | \$0.00 |
| A | 2112-2-000702 | JUANA MARIA LIMON IZAR | \$0.00 | \$0.00 | \$700.00 | \$700.00 | \$0.00 | \$0.00 |
| A | 2112-2-000703 | OLGA MARIA BAUTISTA GODINEZ | \$0.00 | \$0.00 | \$406.00 | \$406.00 | \$0.00 | \$0.00 |
| A | 2112-2-000704 | NX COMERCIAL SA DE CV | \$0.00 | \$0.00 | \$149.00 | \$149.00 | \$0.00 | \$0.00 |
| A | 2112-2-000705 | SUPER SERVICIO CERRITOS SA DE CV | \$0.00 | \$0.00 | \$630.00 | \$630.00 | \$0.00 | \$0.00 |
| A | 2112-2-000708 | MEXICANA DE TECNICOS EN AUTOPISTAS SA DE CV | \$0.00 | \$0.00 | \$498.00 | \$498.00 | \$0.00 | \$0.00 |
| A | 2112-2-000710 | MARIA JOSEFINA IBARRA LOPEZ | \$0.00 | \$0.00 | \$1,232.00 | \$1,232.00 | \$0.00 | \$0.00 |
| A | 2112-2-000724 | EUROCOORDINADORA SA DE CV | \$0.00 | \$0.00 | \$120.00 | \$120.00 | \$0.00 | \$0.00 |
| A | 2112-2-000730 | INMOBILIARIA PASEO DE LA REFORMA SA DE CV | \$0.00 | \$0.00 | \$3,427.02 | \$3,427.02 | \$0.00 | \$0.00 |
| A | 2112-2-000733 | EDUARDO ALEJANDRO MARTINEZ SALAZAR | \$0.00 | \$0.00 | \$3,014.00 | \$3,014.00 | \$0.00 | \$0.00 |
| A | 2112-2-000734 | LAURA ZULEMA SANCHEZ ROMERO | \$0.00 | \$0.00 | \$1,539.32 | \$1,539.32 | \$0.00 | \$0.00 |
| A | 2112-2-000735 | ALFONSO MARTINEZ MARTINEZ | \$0.00 | \$0.00 | \$12,848.10 | \$12,848.10 | \$0.00 | \$0.00 |
| A | 2112-2-000739 | MULTISERVICIOS OTTO SA DE CV | \$0.00 | \$0.00 | \$583.14 | \$583.14 | \$0.00 | \$0.00 |
| A | 2112-2-000750 | AUTOPISTA ARCO NORTE SA DE CV | \$0.00 | \$0.00 | \$155.00 | \$155.00 | \$0.00 | \$0.00 |
| A | 2112-2-000751 | LA MESA POBLANA SA DE CV | \$0.00 | \$0.00 | \$250.00 | \$250.00 | \$0.00 | \$0.00 |
| A | 2112-2-000754 | IC OPERADORA DE CAFETERIAS SA DE CV | \$0.00 | \$0.00 | \$185.00 | \$185.00 | \$0.00 | \$0.00 |
| A | 2112-2-000755 | CONSECOMARIA MEXIQUENSE SA DE CV | \$0.00 | \$0.00 | \$420.00 | \$420.00 | \$0.00 | \$0.00 |
| A | 2112-2-000759 | TIENDAS EXTRA SA DE CV | \$0.00 | \$0.00 | \$43.50 | \$43.50 | \$0.00 | \$0.00 |
| A | 2112-2-000766 | ENERGETICOS DE TAMAZUNCHALE SA DE CV | \$0.00 | \$0.00 | \$650.52 | \$650.52 | \$0.00 | \$0.00 |
| A | 2112-2-000770 | TAKODAKOTA NAPOLES SA DE CV | \$0.00 | \$0.00 | \$400.00 | \$400.00 | \$0.00 | \$0.00 |
| A | 2112-2-000773 | OPERADORA DE ALIMENTOS DURANGO SAPI DE CV | \$0.00 | \$0.00 | \$675.00 | \$675.00 | \$0.00 | \$0.00 |
| A | 2112-2-000774 | REMOT SA DE CV | \$0.00 | \$0.00 | \$25,276.79 | \$25,276.79 | \$0.00 | \$0.00 |
| A | 2112-2-000778 | NX LA PAZ SA DE CV | \$0.00 | \$0.00 | \$1,398.00 | \$1,398.00 | \$0.00 | \$0.00 |

000721

 Uff. Supervisor
 Rep: rptBalanzaComprobacion

Consejo Estatal Electoral y de Participación Ciudadana

ESTADO DE SAN LUIS POTOSÍ

Balanza de Comprobación del 01/ene/2020 al 31/dic/2020

Cuentas de Mayor con saldo y/o movimientos. (De la cuenta: 1000 a la 9000)

Fecha y hora de Impresión: 11/mar/2021 04:05 p.m.

| Nat. | Cuenta | Nombre de la cuenta | SALDO ANTERIOR | | MOVIMIENTOS | | SALDO ACTUAL | |
|------|---------------|--|----------------|----------|-------------|-------------|--------------|----------|
| | | | DEUDOR | ACREEDOR | DEUDOR | ACREEDOR | DEUDOR | ACREEDOR |
| A | 2112-2-000780 | SERVICIO SHALON SA DE CV | \$0.00 | \$0.00 | \$1,400.56 | \$1,400.56 | \$0.00 | \$0.00 |
| A | 2112-2-000782 | NX DE MEXICO SA DE CV | \$0.00 | \$0.00 | \$525.00 | \$525.00 | \$0.00 | \$0.00 |
| A | 2112-2-000784 | MARIA DE LOURDES QUIJANO ZAPATA | \$0.00 | \$0.00 | \$630.00 | \$630.00 | \$0.00 | \$0.00 |
| A | 2112-2-000787 | ARRENDAMIENTOS INMOBILIARIOS SA DE CV | \$0.00 | \$0.00 | \$147.00 | \$147.00 | \$0.00 | \$0.00 |
| A | 2112-2-000788 | SERVICIOS CENTRALES DE COBRANZA HOTELERA SA DE CV | \$0.00 | \$0.00 | \$1,961.00 | \$1,961.00 | \$0.00 | \$0.00 |
| A | 2112-2-000790 | LOS SENDEROS SA DE CV | \$0.00 | \$0.00 | \$17.00 | \$17.00 | \$0.00 | \$0.00 |
| A | 2112-2-000791 | ADMINISTRADORA DE TAQUILLAS, TRANSPORTE Y TRASLADOS SA DE CV | \$0.00 | \$0.00 | \$120.00 | \$120.00 | \$0.00 | \$0.00 |
| A | 2112-2-000797 | JUAN JOSE MOLINAR PRIOR | \$0.00 | \$0.00 | \$451.00 | \$451.00 | \$0.00 | \$0.00 |
| A | 2112-2-000804 | SERVICIOS GASOLINEROS DE MEXICO SA DE CV | \$0.00 | \$0.00 | \$1,083.04 | \$1,083.04 | \$0.00 | \$0.00 |
| A | 2112-2-000812 | SUPER SERVICIO DEL POTOSI SA DE CV | \$0.00 | \$0.00 | \$300.00 | \$300.00 | \$0.00 | \$0.00 |
| A | 2112-2-000814 | GRUPO POSADAS SAB DE CV | \$0.00 | \$0.00 | \$498.00 | \$498.00 | \$0.00 | \$0.00 |
| A | 2112-2-000817 | CONCESIONARIA VUELA COMPAÑIA DE AVIACION SAPI DE CV | \$0.00 | \$0.00 | \$5,064.00 | \$5,064.00 | \$0.00 | \$0.00 |
| A | 2112-2-000821 | ESTACIONES DE SERVICIO SA DE CV | \$0.00 | \$0.00 | \$1,100.00 | \$1,100.00 | \$0.00 | \$0.00 |
| A | 2112-2-000824 | SERVICIO JMS SA DE CV | \$0.00 | \$0.00 | \$4,404.28 | \$4,404.28 | \$0.00 | \$0.00 |
| A | 2112-2-000825 | JOSE MANUEL SANTIAGO TOVAR | \$0.00 | \$0.00 | \$875.00 | \$875.00 | \$0.00 | \$0.00 |
| A | 2112-2-000829 | SERVICIO SANTA MARIA DEL RIO SA DE CV | \$0.00 | \$0.00 | \$1,500.00 | \$1,500.00 | \$0.00 | \$0.00 |
| A | 2112-2-000831 | MIRSA DISTRIBUIDORA SA DE CV | \$0.00 | \$0.00 | \$8,978.40 | \$8,978.40 | \$0.00 | \$0.00 |
| A | 2112-2-000835 | CABLE Y COMUNICACION DE MORELIA SA DE CV | \$0.00 | \$0.00 | \$3,848.35 | \$3,848.35 | \$0.00 | \$0.00 |
| A | 2112-2-000846 | EMITOR SA DE CV | \$0.00 | \$0.00 | \$2,204.00 | \$2,204.00 | \$0.00 | \$0.00 |
| A | 2112-2-000849 | EDGAR OMAR RAMOS RUIZ | \$0.00 | \$0.00 | \$1,407.97 | \$1,407.97 | \$0.00 | \$0.00 |
| A | 2112-2-000850 | INSTITUTO MEXICANO DE AUDITORES INTERNOS AC | \$0.00 | \$0.00 | \$6,380.00 | \$6,380.00 | \$0.00 | \$0.00 |
| A | 2112-2-000852 | ROSA CANDELARIA FERREIRA CRUZ | \$0.00 | \$0.00 | \$1,800.00 | \$1,800.00 | \$0.00 | \$0.00 |
| A | 2112-2-000855 | RESTAURANTE CAYOS | \$0.00 | \$0.00 | \$1,135.40 | \$1,135.40 | \$0.00 | \$0.00 |
| A | 2112-2-000856 | DESVASA SA DE CV | \$0.00 | \$0.00 | \$9,762.00 | \$9,762.00 | \$0.00 | \$0.00 |
| A | 2112-2-000857 | CRISTHEL CAMARILLO RODRIGUEZ | \$0.00 | \$0.00 | \$350.00 | \$350.00 | \$0.00 | \$0.00 |
| A | 2112-2-000862 | 7-ELEVEN MEXICO SA DE CV | \$0.00 | \$0.00 | \$378.00 | \$378.00 | \$0.00 | \$0.00 |
| A | 2112-2-000883 | IRKON CONCESIONES SA DE CV | \$0.00 | \$0.00 | \$931.60 | \$931.60 | \$0.00 | \$0.00 |
| A | 2112-2-000899 | LUCERO FRAGOSO MARTINEZ | \$0.00 | \$0.00 | \$625.00 | \$625.00 | \$0.00 | \$0.00 |
| A | 2112-2-000903 | DINAMICA PLASTICENTRO SA DE CV | \$0.00 | \$0.00 | \$83.00 | \$83.00 | \$0.00 | \$0.00 |
| A | 2112-2-000907 | GASOLINERA EL PUJAL SA DE CV | \$0.00 | \$0.00 | \$2,419.28 | \$2,419.28 | \$0.00 | \$0.00 |
| A | 2112-2-000908 | CECILIO LARRAGA RIVERA | \$0.00 | \$0.00 | \$315.00 | \$315.00 | \$0.00 | \$0.00 |
| A | 2112-2-000909 | SAUL SAYD HERBERT DEL ANGEL | \$0.00 | \$0.00 | \$1,547.62 | \$1,547.62 | \$0.00 | \$0.00 |
| A | 2112-2-000910 | CONSEJONARIA DE INFRAESTRUCTURA DE SAN LUIS SA DE CV | \$0.00 | \$0.00 | \$12,941.00 | \$12,941.00 | \$0.00 | \$0.00 |
| A | 2112-2-000916 | OPERADORA Y FRANQUICIAS DEL CENTRO DEL BAJO SA DE CV | \$0.00 | \$0.00 | \$1,608.99 | \$1,608.99 | \$0.00 | \$0.00 |
| A | 2112-2-000917 | EDUARDO ESPINOSA ARIAGA | \$0.00 | \$0.00 | \$4,820.01 | \$4,820.01 | \$0.00 | \$0.00 |
| A | 2112-2-000922 | SERVICIO GRANSUR SA DE CV | \$0.00 | \$0.00 | \$1,903.46 | \$1,903.46 | \$0.00 | \$0.00 |
| A | 2112-2-000928 | EL UNIVERSAL COMPAÑIA PERIODISTICA NACIONAL SA DE CV | \$0.00 | \$0.00 | \$27,505.92 | \$27,505.92 | \$0.00 | \$0.00 |
| A | 2112-2-000931 | R SAMANO Y CIA SA DE CV | \$0.00 | \$0.00 | \$700.66 | \$700.66 | \$0.00 | \$0.00 |
| A | 2112-2-000934 | CLAUDIA EMILIA RUIZ CASTILLO | \$0.00 | \$0.00 | \$1,403.50 | \$1,403.50 | \$0.00 | \$0.00 |
| A | 2112-2-000937 | HECTOR ULISES LEAL SANCHEZ | \$0.00 | \$0.00 | \$300.00 | \$300.00 | \$0.00 | \$0.00 |
| A | 2112-2-000940 | GASTROSUR SA DE CV | \$0.00 | \$0.00 | \$1,565.00 | \$1,565.00 | \$0.00 | \$0.00 |
| A | 2112-2-000943 | RESTAURANTES TOKS SA DE CV | \$0.00 | \$0.00 | \$579.00 | \$579.00 | \$0.00 | \$0.00 |
| A | 2112-2-000946 | SUPER SERVICIO EL QUINTO SA DE CV | \$0.00 | \$0.00 | \$1,200.00 | \$1,200.00 | \$0.00 | \$0.00 |

 Usu: supervisor
 Rep: rptBalanzaComprobacion

Consejo Estatal Electoral y de Participación Ciudadana

ESTADO DE SAN LUIS POTOSÍ

Balanza de Comprobación del 01/ene/2020 al 31/dic/2020

Cuentas de Mayor con saldo y/o movimientos. (De la cuenta: 1000 a la 9000)

Fecha y hora de Impresión: 11/mar/2021 04:05 p.m.

| Nat. | Cuenta | Nombre de la cuenta | SALDO ANTERIOR | | MOVIMIENTOS | | SALDO ACTUAL | |
|------|---------------|---|----------------|----------|--------------|--------------|--------------|-------------|
| | | | DEUDOR | ACREEDOR | DEUDOR | ACREEDOR | DEUDOR | ACREEDOR |
| A | 2112-2-000950 | EDITORIA DE MEDIOS IMPRESOS SA DE CV | \$0.00 | \$0.00 | \$2,500.00 | \$2,500.00 | \$0.00 | \$0.00 |
| A | 2112-2-000951 | CORPORATIVO HUASTECA EDITORIAL SA DE CV | \$0.00 | \$0.00 | \$11,240.40 | \$11,240.40 | \$0.00 | \$0.00 |
| A | 2112-2-000981 | OSCAR ARMANDO TORRES MORQUECHO | \$0.00 | \$0.00 | \$3,476.00 | \$3,476.00 | \$0.00 | \$0.00 |
| A | 2112-2-000983 | JAFET PEREZ FLORES | \$0.00 | \$0.00 | \$108.00 | \$108.00 | \$0.00 | \$0.00 |
| A | 2112-2-000989 | SERVICIOS AEROPORTUARIOS GOURMET SA DE CV | \$0.00 | \$0.00 | \$670.02 | \$670.02 | \$0.00 | \$0.00 |
| A | 2112-2-000990 | SALVADOR ALEJANDRO JAIME ARROYO | \$0.00 | \$0.00 | \$1,465.25 | \$1,465.25 | \$0.00 | \$0.00 |
| A | 2112-2-001005 | INDUSTRIA DE REFRESCOS S DE RL DE CV | \$0.00 | \$0.00 | \$19,120.00 | \$19,120.00 | \$0.00 | \$0.00 |
| A | 2112-2-001014 | ERIKA DE ALBA MARQUEZ | \$0.00 | \$0.00 | \$1,021.00 | \$1,021.00 | \$0.00 | \$0.00 |
| A | 2112-2-001017 | EUROPTS SA DE CV | \$0.00 | \$0.00 | \$633.21 | \$633.21 | \$0.00 | \$0.00 |
| A | 2112-2-001034 | MARIA PATRICIA HERNANDEZ MITRE | \$0.00 | \$0.00 | \$330.00 | \$330.00 | \$0.00 | \$0.00 |
| A | 2112-2-001040 | FRANCISCO SANDOVAL HERRERA | \$0.00 | \$0.00 | \$1,040.00 | \$1,040.00 | \$0.00 | \$0.00 |
| A | 2112-2-001041 | COMBUSTIBLES CASTILLA SA DE CV | \$0.00 | \$0.00 | \$1,200.00 | \$1,200.00 | \$0.00 | \$0.00 |
| A | 2112-2-001042 | RESTAURANT BAR EL BAINITO | \$0.00 | \$0.00 | \$2,710.00 | \$2,710.00 | \$0.00 | \$0.00 |
| A | 2112-2-001043 | ESTADO DE SAN LUIS POTOSI | \$0.00 | \$0.00 | \$54,713.00 | \$54,713.00 | \$0.00 | \$0.00 |
| A | 2112-2-001044 | VEILGHEID DEL CENTRO SA DE CV | \$0.00 | \$0.00 | \$231,840.00 | \$252,720.00 | \$0.00 | \$20,880.00 |
| A | 2112-2-001045 | EUROKING, SA DE CV | \$0.00 | \$0.00 | \$1,045.00 | \$1,045.00 | \$0.00 | \$0.00 |
| A | 2112-2-001046 | ENERGETICOS DE LA HUASTECA SA DE CV | \$0.00 | \$0.00 | \$6,260.06 | \$6,260.06 | \$0.00 | \$0.00 |
| A | 2112-2-001047 | SILBEN SA DE CV | \$0.00 | \$0.00 | \$4,122.69 | \$4,122.69 | \$0.00 | \$0.00 |
| A | 2112-2-001048 | AUTOLAVADO ESPECIALIZADO TANGAMANGA SA DE CV | \$0.00 | \$0.00 | \$9,479.00 | \$9,479.00 | \$0.00 | \$0.00 |
| A | 2112-2-001049 | PARADOR TURISTICO DEL ALTIPLANO SA DE CV | \$0.00 | \$0.00 | \$500.00 | \$500.00 | \$0.00 | \$0.00 |
| A | 2112-2-001050 | OSCAR CADENA SA DE CV | \$0.00 | \$0.00 | \$1,301.27 | \$1,301.27 | \$0.00 | \$0.00 |
| A | 2112-2-001051 | MARIANA NATIVIDAD MUÑOZ PADILLA | \$0.00 | \$0.00 | \$1,247.00 | \$1,247.00 | \$0.00 | \$0.00 |
| A | 2112-2-001052 | ZITA ELENA ROBLES GALVAN | \$0.00 | \$0.00 | \$3,635.80 | \$3,635.80 | \$0.00 | \$0.00 |
| A | 2112-2-001053 | SERVICIOS GASTRONOMICOS VALLE DE LOS ROMEROS SA DE CV | \$0.00 | \$0.00 | \$600.00 | \$600.00 | \$0.00 | \$0.00 |
| A | 2112-2-001054 | SERVICIO SAROGAR SA DE CV | \$0.00 | \$0.00 | \$1,630.48 | \$1,630.48 | \$0.00 | \$0.00 |
| A | 2112-2-001055 | CORTAZAR MARCAS | \$0.00 | \$0.00 | \$27.00 | \$27.00 | \$0.00 | \$0.00 |
| A | 2112-2-001056 | EL ARBOL CRECIO TORCIDO SA DE CV | \$0.00 | \$0.00 | \$200.00 | \$200.00 | \$0.00 | \$0.00 |
| A | 2112-2-001057 | REAL PLAZA DEL CENTRO SA DE CV | \$0.00 | \$0.00 | \$1,720.00 | \$1,720.00 | \$0.00 | \$0.00 |
| A | 2112-2-001058 | RODRIGO EFRAIN HERNANDEZ RESENDIZ | \$0.00 | \$0.00 | \$101.31 | \$101.31 | \$0.00 | \$0.00 |
| A | 2112-2-001059 | JUANA VARGAS RAMIREZ | \$0.00 | \$0.00 | \$97.59 | \$97.59 | \$0.00 | \$0.00 |
| A | 2112-2-001060 | MAURILLO PINON MANCILLA | \$0.00 | \$0.00 | \$150.01 | \$150.01 | \$0.00 | \$0.00 |
| A | 2112-2-001061 | SUPER SERVICIO ALFA SA DE CV | \$0.00 | \$0.00 | \$1,200.00 | \$1,200.00 | \$0.00 | \$0.00 |
| A | 2112-2-001062 | ABRAHAM ZARATE CERECEDO | \$0.00 | \$0.00 | \$1,860.00 | \$1,860.00 | \$0.00 | \$0.00 |
| A | 2112-2-001063 | RAQUEL MARCIAL RODRIGUEZ | \$0.00 | \$0.00 | \$1,760.00 | \$1,760.00 | \$0.00 | \$0.00 |
| A | 2112-2-001064 | GABRIELA HERNANDEZ JASSO | \$0.00 | \$0.00 | \$1,131.00 | \$1,131.00 | \$0.00 | \$0.00 |
| A | 2112-2-001065 | SUPER SERVICIO GARZAS BLANCAS SA DE CV | \$0.00 | \$0.00 | \$13,902.16 | \$13,902.16 | \$0.00 | \$0.00 |
| A | 2112-2-001066 | SERVICIO XILTTLA SA DE CV | \$0.00 | \$0.00 | \$3,920.13 | \$3,920.13 | \$0.00 | \$0.00 |
| A | 2112-2-001067 | COXOL GASOLINAS SA DE CV | \$0.00 | \$0.00 | \$1,845.42 | \$1,845.42 | \$0.00 | \$0.00 |
| A | 2112-2-001068 | RESTAURANTES ADMX S DE RL DE CV | \$0.00 | \$0.00 | \$922.00 | \$922.00 | \$0.00 | \$0.00 |
| A | 2112-2-001069 | CONTROL ATMOSFERICO DE MEXICO SA DE CV | \$0.00 | \$0.00 | \$568.00 | \$568.00 | \$0.00 | \$0.00 |
| A | 2112-2-001070 | EL TIZONCITO SA DE CV | \$0.00 | \$0.00 | \$230.00 | \$230.00 | \$0.00 | \$0.00 |
| A | 2112-2-001071 | RICARDO MUÑOZ ZURITA | \$0.00 | \$0.00 | \$378.00 | \$378.00 | \$0.00 | \$0.00 |
| A | 2112-2-001072 | ERIC ALEXIS LOPEZ VIZUETT | \$0.00 | \$0.00 | \$238.32 | \$238.32 | \$0.00 | \$0.00 |
| A | 2112-2-001073 | SANTOS AGUILAR ESPAÑOL | \$0.00 | \$0.00 | \$39.23 | \$39.23 | \$0.00 | \$0.00 |
| A | 2112-2-001074 | ARTEMIA ORTIZ CASTELAN | \$0.00 | \$0.00 | \$47.43 | \$47.43 | \$0.00 | \$0.00 |
| A | 2112-2-001075 | JUAN OSCAR MONDRAGON TORRES | \$0.00 | \$0.00 | \$237.30 | \$237.30 | \$0.00 | \$0.00 |
| A | 2112-2-001076 | HUMBERTO MORONES CABRERA | \$0.00 | \$0.00 | \$376.88 | \$376.88 | \$0.00 | \$0.00 |

000723

 Ustr. supervisor
 Rep. rptBalanzaComprobacion

Consejo Estatal Electoral y de Participación Ciudadana

ESTADO DE SAN LUIS POTOSÍ

Cuentas de Mayor con saldo y/o movimientos. (De la cuenta: 1000 a la 9000)

 Fecha y hora de Impresión
 11/mar/2021
 04:05 p.m.

| Nat. | Cuenta | Nombre de la cuenta | SALDO ANTERIOR | | M.O.V.I.M.I.E.N.T.O.S | | SALDO ACTUAL | |
|------|---------------|--|----------------|----------|-----------------------|-------------|--------------|----------|
| | | | DEUDOR | ACREEDOR | DEUDOR | ACREEDOR | DEUDOR | ACREEDOR |
| A | 2112-2-001077 | CASTAM SA DE CV | \$0.00 | \$0.00 | \$247.00 | \$247.00 | \$0.00 | \$0.00 |
| A | 2112-2-001078 | TROMPEROS DE MEXICO SAPI DE CV | \$0.00 | \$0.00 | \$172.00 | \$172.00 | \$0.00 | \$0.00 |
| A | 2112-2-001079 | BURGER SHOP FELIX CUEVAS SAPI DE CV | \$0.00 | \$0.00 | \$290.00 | \$290.00 | \$0.00 | \$0.00 |
| A | 2112-2-001080 | ALEJANDRO CONTRERAS RAMIREZ | \$0.00 | \$0.00 | \$37.45 | \$37.45 | \$0.00 | \$0.00 |
| A | 2112-2-001081 | ROSA EMMA CARMONA NERI | \$0.00 | \$0.00 | \$334.01 | \$334.01 | \$0.00 | \$0.00 |
| A | 2112-2-001083 | PROVEEDORES INDUSTRIALES DEL POTOSI SA DE CV | \$0.00 | \$0.00 | \$754.00 | \$754.00 | \$0.00 | \$0.00 |
| A | 2112-2-001084 | RUBEN FLORES RODRIGUEZ | \$0.00 | \$0.00 | \$580.00 | \$580.00 | \$0.00 | \$0.00 |
| A | 2112-2-001086 | MARIA DEL CARMEN DIAZ ORTIZ | \$0.00 | \$0.00 | \$10,335.60 | \$10,335.60 | \$0.00 | \$0.00 |
| A | 2112-2-001087 | GILBERTO FEDERICO MEJIA ARROYO | \$0.00 | \$0.00 | \$1,322.40 | \$1,322.40 | \$0.00 | \$0.00 |
| A | 2112-2-001089 | COMERCIALIZADORA SDMHC SA DE CV | \$0.00 | \$0.00 | \$525.00 | \$525.00 | \$0.00 | \$0.00 |
| A | 2112-2-001091 | ZAZ QUIMICA SA DE CV | \$0.00 | \$0.00 | \$1,600.80 | \$1,600.80 | \$0.00 | \$0.00 |
| A | 2112-2-001092 | DOUGLAS JEAN PIERRE CARBAJAL GARCIA | \$0.00 | \$0.00 | \$568.40 | \$568.40 | \$0.00 | \$0.00 |
| A | 2112-2-001093 | GASOLINERA JUAREZ Y COMPANIA SA DE CV | \$0.00 | \$0.00 | \$800.00 | \$800.00 | \$0.00 | \$0.00 |
| A | 2112-2-001094 | BASA BALTAZAR ALONSO ESPARZA | \$0.00 | \$0.00 | \$38,860.00 | \$38,860.00 | \$0.00 | \$0.00 |
| A | 2112-2-001095 | TANIA DIAZ DE LEON BUGDUN | \$0.00 | \$0.00 | \$21,600.00 | \$21,600.00 | \$0.00 | \$0.00 |
| A | 2112-2-001096 | ALAN FRANCISCO PARRA GASCON | \$0.00 | \$0.00 | \$35,496.00 | \$35,496.00 | \$0.00 | \$0.00 |
| A | 2112-2-001097 | NORMA ANGELICA ZARATE PATINO | \$0.00 | \$0.00 | \$30,709.65 | \$30,709.65 | \$0.00 | \$0.00 |
| A | 2112-2-001098 | FARMACIAS DE SIMILARES, SA DE CV | \$0.00 | \$0.00 | \$6,273.99 | \$6,273.99 | \$0.00 | \$0.00 |
| A | 2112-2-001106 | ENERGETICOS DE TANQUAN SA DE CV | \$0.00 | \$0.00 | \$800.11 | \$800.11 | \$0.00 | \$0.00 |
| A | 2112-2-001107 | COMBUSTIBLES Y LUBRICANTES EL PUENTE SA DE CV | \$0.00 | \$0.00 | \$592.49 | \$592.49 | \$0.00 | \$0.00 |
| A | 2112-2-001108 | RED WORLD CELL SA DE CV | \$0.00 | \$0.00 | \$1,800.00 | \$1,800.00 | \$0.00 | \$0.00 |
| A | 2112-2-001109 | EMELIA MARIA JUVENTINA GOMEZ AVILA | \$0.00 | \$0.00 | \$8,960.45 | \$8,960.45 | \$0.00 | \$0.00 |
| A | 2112-2-001110 | GASOLINERA PERINORTE SA DE CV | \$0.00 | \$0.00 | \$894.20 | \$894.20 | \$0.00 | \$0.00 |
| A | 2112-2-001111 | VICTOR HUGO CRUZ BRIANO | \$0.00 | \$0.00 | \$1,450.00 | \$1,450.00 | \$0.00 | \$0.00 |
| A | 2112-2-001113 | SUPER GASOLINERA ALAMITOS SA DE CV | \$0.00 | \$0.00 | \$4,157.58 | \$4,157.58 | \$0.00 | \$0.00 |
| A | 2112-2-001114 | GASO INN SA DE CV | \$0.00 | \$0.00 | \$787.09 | \$787.09 | \$0.00 | \$0.00 |
| A | 2112-2-001115 | SERVICIO TATANACHO SA DE CV | \$0.00 | \$0.00 | \$1,359.51 | \$1,359.51 | \$0.00 | \$0.00 |
| A | 2112-2-001116 | PETRO DERIVADOS LOS BAMBUSS SA DE CV | \$0.00 | \$0.00 | \$10,764.22 | \$10,764.22 | \$0.00 | \$0.00 |
| A | 2112-2-001118 | EUROGAS DE SAN LUIS SA DE CV | \$0.00 | \$0.00 | \$858.34 | \$858.34 | \$0.00 | \$0.00 |
| A | 2112-2-001119 | MONICA JUANA CAROLINA ROBLEDO CARRIZALES | \$0.00 | \$0.00 | \$240.00 | \$240.00 | \$0.00 | \$0.00 |
| A | 2112-2-001120 | OFELIA ALVAREZ MEDINA | \$0.00 | \$0.00 | \$738.00 | \$738.00 | \$0.00 | \$0.00 |
| A | 2112-2-001121 | JULIAN GARCIA HUERTA | \$0.00 | \$0.00 | \$924.52 | \$924.52 | \$0.00 | \$0.00 |
| A | 2112-2-001122 | AUTONAVES POTOSINAS SA DE CV | \$0.00 | \$0.00 | \$2,523.21 | \$2,523.21 | \$0.00 | \$0.00 |
| A | 2112-2-001123 | UNIVERSIDAD DE MATEHUALA S.C. | \$0.00 | \$0.00 | \$7,600.00 | \$7,600.00 | \$0.00 | \$0.00 |
| A | 2112-2-001124 | JURIDICIDAD S.C. | \$0.00 | \$0.00 | \$10,463.20 | \$10,463.20 | \$0.00 | \$0.00 |
| A | 2112-2-001125 | SERVICIO SIERRA VISTA SA DE CV | \$0.00 | \$0.00 | \$477.46 | \$477.46 | \$0.00 | \$0.00 |
| A | 2112-2-001126 | COMBURED SA DE CV | \$0.00 | \$0.00 | \$3,162.00 | \$3,162.00 | \$0.00 | \$0.00 |
| A | 2112-2-001127 | ESTACION DE SERVICIOS HUICHIHUAYAN SA DE CV | \$0.00 | \$0.00 | \$500.00 | \$500.00 | \$0.00 | \$0.00 |
| A | 2112-2-001129 | FERRERIA DEL ANTIGUO CORREO SA DE CV | \$0.00 | \$0.00 | \$396.00 | \$396.00 | \$0.00 | \$0.00 |
| A | 2112-2-001130 | AUTOPARTES Y ACCESORIOS APACE SA DE CV | \$0.00 | \$0.00 | \$375.00 | \$375.00 | \$0.00 | \$0.00 |
| A | 2112-2-001131 | CORPORATIVO TRIUMPHI S DE RL DE CV | \$0.00 | \$0.00 | \$6,219.92 | \$6,219.92 | \$0.00 | \$0.00 |
| A | 2112-2-001132 | CENTRO DE SERVICIOS G DE MENDOZA DE MATEHUALA SA DE CV | \$0.00 | \$0.00 | \$540.00 | \$540.00 | \$0.00 | \$0.00 |
| A | 2112-2-001133 | BEST BUY STORES S DE RL DE CV | \$0.00 | \$0.00 | \$680.00 | \$680.00 | \$0.00 | \$0.00 |
| A | 2112-2-001134 | PRESTADORA DE SERVICIOS HOTELEROS ELITE SA DE CV | \$0.00 | \$0.00 | \$115.00 | \$115.00 | \$0.00 | \$0.00 |
| A | 2112-2-001135 | RAYMUNDO MERCADO RAMIREZ | \$0.00 | \$0.00 | \$342.95 | \$342.95 | \$0.00 | \$0.00 |
| A | 2112-2-001136 | CONTROLADORA DE MEDIOS DEL ALTIPLANO SA DE CV | \$0.00 | \$0.00 | \$2,135.00 | \$2,135.00 | \$0.00 | \$0.00 |
| A | 2112-2-001137 | GRUPO HENMEL SA DE CV | \$0.00 | \$0.00 | \$2,088.00 | \$2,088.00 | \$0.00 | \$0.00 |

000724

 Usuario: rptBalanzaComprobacion
 Reporte: rptBalanzaComprobacion

Consejo Estatal Electoral y de Participación Ciudadana

ESTADO DE SAN LUIS POTOSÍ

Balanza de Comprobación del 01/ene/2020 al 31/dic/2020

Cuentas de Mayor con saldo y/o movimientos. (De la cuenta: 1000 a la 9000)

Fecha y hora de impresión: 11/mar/2021 04:05 p.m.

| Nat. | Cuenta | Nombre de la cuenta | SALDO ANTERIOR | | M O V I M I E N T O S | | SALDO ACTUAL | |
|------|---------------|---|----------------|----------|-----------------------|--------------|--------------|----------|
| | | | DEUDOR | ACREEDOR | DEUDOR | ACREEDOR | DEUDOR | ACREEDOR |
| A | 2112-2-001138 | VILLA ECOTURISTICA LAS YACAS SA DE CV | \$0.00 | \$0.00 | \$508.00 | \$508.00 | \$0.00 | \$0.00 |
| A | 2112-2-001139 | HECTOR CARVAJAL JUAREZ | \$0.00 | \$0.00 | \$5,952.00 | \$5,952.00 | \$0.00 | \$0.00 |
| A | 2112-2-001140 | ALMA RUTH ZUÑIGA AGUILAR | \$0.00 | \$0.00 | \$240.00 | \$240.00 | \$0.00 | \$0.00 |
| A | 2112-2-001141 | UNION DE GASOLINEROS LAS TORRES SA DE CV | \$0.00 | \$0.00 | \$2,139.17 | \$2,139.17 | \$0.00 | \$0.00 |
| A | 2112-2-001144 | ANDAMIOS NAVA BORBOLLA SA DE CV | \$0.00 | \$0.00 | \$3,654.00 | \$3,654.00 | \$0.00 | \$0.00 |
| A | 2112-2-001145 | GRUPO Q L SA DE CV | \$0.00 | \$0.00 | \$2,087.17 | \$2,087.17 | \$0.00 | \$0.00 |
| A | 2112-2-001146 | SERVICIOS LA CAÑADA SA DE CV | \$0.00 | \$0.00 | \$803.20 | \$803.20 | \$0.00 | \$0.00 |
| A | 2112-2-001147 | REBECA AVILA LOPEZ | \$0.00 | \$0.00 | \$5,800.00 | \$5,800.00 | \$0.00 | \$0.00 |
| A | 2112-2-001148 | ALBERTO MARTINEZ ZUÑIGA | \$0.00 | \$0.00 | \$133,395.93 | \$133,395.93 | \$0.00 | \$0.00 |
| A | 2112-2-001149 | SERVICIO KESA DE RIOVERDE SA DE CV | \$0.00 | \$0.00 | \$600.00 | \$600.00 | \$0.00 | \$0.00 |
| A | 2112-2-001150 | PROVEEDORA VIAL DE COMBUSTIBLES SA DE CV | \$0.00 | \$0.00 | \$4,461.23 | \$4,461.23 | \$0.00 | \$0.00 |
| A | 2112-2-001151 | SUPER SERVICIO MEXQUITIC SA DE CV | \$0.00 | \$0.00 | \$1,847.84 | \$1,847.84 | \$0.00 | \$0.00 |
| A | 2112-2-001152 | ROMATAM SA DE CV | \$0.00 | \$0.00 | \$1,375.08 | \$1,375.08 | \$0.00 | \$0.00 |
| A | 2112-2-001153 | SISTEMA DIGITAL CELULAR SA DE CV | \$0.00 | \$0.00 | \$2,199.97 | \$2,199.97 | \$0.00 | \$0.00 |
| A | 2112-2-001154 | PETRO FUELS TAMUIN SA DE CV | \$0.00 | \$0.00 | \$2,100.00 | \$2,100.00 | \$0.00 | \$0.00 |
| A | 2112-2-001155 | A Y B EUROSERVICIOS SA DE CV | \$0.00 | \$0.00 | \$63.00 | \$63.00 | \$0.00 | \$0.00 |
| A | 2112-2-001156 | CESAR ENRIQUE VIZCARRA WOGGE | \$0.00 | \$0.00 | \$417.60 | \$417.60 | \$0.00 | \$0.00 |
| A | 2112-2-001157 | PEDRO DAVID ALEJANDRO MARTINEZ LEVVA | \$0.00 | \$0.00 | \$1,276.00 | \$1,276.00 | \$0.00 | \$0.00 |
| A | 2112-2-001160 | GASOLINERA DORADO SA DE CV | \$0.00 | \$0.00 | \$1,313.67 | \$1,313.67 | \$0.00 | \$0.00 |
| A | 2112-2-001161 | JOSE ANTONIO SALINAS HERNANDEZ | \$0.00 | \$0.00 | \$1,972.00 | \$1,972.00 | \$0.00 | \$0.00 |
| A | 2112-2-001162 | ELIA RAMIREZ SALINAS | \$0.00 | \$0.00 | \$1,539.96 | \$1,539.96 | \$0.00 | \$0.00 |
| A | 2112-2-001163 | PATO LAQUEADO DEL CENTRO SA DE CV | \$0.00 | \$0.00 | \$1,595.00 | \$1,595.00 | \$0.00 | \$0.00 |
| A | 2112-2-001164 | SEBASTIAN RAMIREZ LOPEZ | \$0.00 | \$0.00 | \$440.00 | \$440.00 | \$0.00 | \$0.00 |
| A | 2112-2-001165 | DANIEL TELLO MOLINA | \$0.00 | \$0.00 | \$568.40 | \$568.40 | \$0.00 | \$0.00 |
| A | 2112-2-001169 | PRODUCCIONES SECUENCIA SA DE CV | \$0.00 | \$0.00 | \$9,686.00 | \$9,686.00 | \$0.00 | \$0.00 |
| A | 2112-2-001170 | JOHANA LIZANDY ACEVEDO GUERRERO | \$0.00 | \$0.00 | \$3,300.00 | \$3,300.00 | \$0.00 | \$0.00 |
| A | 2112-2-001171 | MIGUEL ANGEL VANEGAS DORANTES | \$0.00 | \$0.00 | \$3,176.85 | \$3,176.85 | \$0.00 | \$0.00 |
| A | 2112-2-001173 | ULTRA SERVICIO COLINAS SA DE CV | \$0.00 | \$0.00 | \$231,692.00 | \$231,692.00 | \$0.00 | \$0.00 |
| A | 2112-2-001174 | JESUS DANIEL GARRIDO RIZO | \$0.00 | \$0.00 | \$1,220.00 | \$1,220.00 | \$0.00 | \$0.00 |
| A | 2112-2-001175 | JUAN AARON DOMINGUEZ RODRIGUEZ | \$0.00 | \$0.00 | \$1,624.00 | \$1,624.00 | \$0.00 | \$0.00 |
| A | 2112-2-001176 | MARTA CUEVAS MEDINA | \$0.00 | \$0.00 | \$9,010.52 | \$9,010.52 | \$0.00 | \$0.00 |
| A | 2112-2-001177 | JOSE ROBERTO HERNANDEZ MITRE | \$0.00 | \$0.00 | \$100.00 | \$100.00 | \$0.00 | \$0.00 |
| A | 2112-2-001178 | JOSE ROBERTO HERNANDEZ MITRE | \$0.00 | \$0.00 | \$49,880.00 | \$49,880.00 | \$0.00 | \$0.00 |
| A | 2112-2-001179 | CICEMARK, S.C | \$0.00 | \$0.00 | \$5,722.95 | \$5,722.95 | \$0.00 | \$0.00 |
| A | 2112-2-001180 | CONTROLADORA HOTELERA POH SA DE CV | \$0.00 | \$0.00 | \$813.00 | \$813.00 | \$0.00 | \$0.00 |
| A | 2112-2-001181 | SILVIA GALLEGOS CASTILLO | \$0.00 | \$0.00 | \$278.40 | \$278.40 | \$0.00 | \$0.00 |
| A | 2112-2-001182 | LAURA ANTONA SOTELO LOPEZ | \$0.00 | \$0.00 | \$750.00 | \$750.00 | \$0.00 | \$0.00 |
| A | 2112-2-001183 | SERVICIO TURISTICO LA PUESTA DEL SOL SA DE CV | \$0.00 | \$0.00 | \$430.01 | \$430.01 | \$0.00 | \$0.00 |
| A | 2112-2-001184 | LEOGVILDA LOPEZ ORTIZ | \$0.00 | \$0.00 | \$838.00 | \$838.00 | \$0.00 | \$0.00 |
| A | 2112-2-001185 | NOEL ALVARO DIMAS RIVERA | \$0.00 | \$0.00 | \$596.24 | \$596.24 | \$0.00 | \$0.00 |
| A | 2112-2-001186 | LUIS JAVIER FLORES GARCIA | \$0.00 | \$0.00 | \$750.00 | \$750.00 | \$0.00 | \$0.00 |
| A | 2112-2-001187 | COMBUSTIBLES Y LUBRICANTES MOCTEZUMA | \$0.00 | \$0.00 | \$400.00 | \$400.00 | \$0.00 | \$0.00 |
| A | 2112-2-001188 | CONSORCIO ALIMENTARIO Y GASTRONOMICO SA DE CV | \$0.00 | \$0.00 | \$714.00 | \$714.00 | \$0.00 | \$0.00 |
| A | 2112-2-001189 | REAL DE MINAS DE SAN LUIS, SA DE CV | \$0.00 | \$0.00 | \$2,400.00 | \$2,400.00 | \$0.00 | \$0.00 |
| A | 2112-2-001190 | PROHOTMON SA DE CV | \$0.00 | \$0.00 | \$123.00 | \$123.00 | \$0.00 | \$0.00 |
| A | 2112-2-001191 | HECTOR OCTAVIO ESPARZA RESENDIZ | \$0.00 | \$0.00 | \$236.00 | \$236.00 | \$0.00 | \$0.00 |
| A | 2112-2-001192 | RESTAURANT NIKKORI DE SATILLO SA DE CV | \$0.00 | \$0.00 | \$56.00 | \$56.00 | \$0.00 | \$0.00 |
| A | 2112-2-001193 | DESARROLLADORA DE CONCESIONES OMEGA SA DE CV | \$0.00 | \$0.00 | \$540.00 | \$540.00 | \$0.00 | \$0.00 |

000725

 Ustr. supervisor
 Rep: rptBalanzaComprobacion

Consejo Estatal Electoral y de Participación Ciudadana

ESTADO DE SAN LUIS POTOSÍ

Balanza de Comprobación del 01/ener/2020 al 31/dic/2020

Cuentas de Mayor con saldo y/o movimientos. (De la cuenta: 1000 a la 9000)

Fecha y hora de impresión: 11/mar/2021 04:05 p.m.

| Nat. | Cuenta | Nombre de la cuenta | SALDO ANTERIOR | | MOVIMIENTOS | | SALDO ACTUAL | |
|------|---------------|--|----------------|----------|-------------|-------------|--------------|-------------|
| | | | DEUDOR | ACREEDOR | DEUDOR | ACREEDOR | DEUDOR | ACREEDOR |
| A | 2112-2-001194 | EL LUGAR DEL BIFE SA DE CV | \$0.00 | \$0.00 | \$1,172.00 | \$1,172.00 | \$0.00 | \$0.00 |
| A | 2112-2-001195 | SOFIA EXPRESS SA DE CV | \$0.00 | \$0.00 | \$4,200.00 | \$4,200.00 | \$0.00 | \$0.00 |
| A | 2112-2-001196 | AUTOVIA QUERETARO SA DE CV | \$0.00 | \$0.00 | \$20.00 | \$20.00 | \$0.00 | \$0.00 |
| A | 2112-2-001197 | PROMOTORA DE CARRETAERAS ECATEPEC PIRAMIDES SA DE CV | \$0.00 | \$0.00 | \$83.00 | \$83.00 | \$0.00 | \$0.00 |
| A | 2112-2-001198 | ENRIQUE SANCHEZ BOLIDO | \$0.00 | \$0.00 | \$110.00 | \$110.00 | \$0.00 | \$0.00 |
| A | 2112-2-001199 | COMERCIALIZADORA KIKO S HIDALGO SA DE CV | \$0.00 | \$0.00 | \$445.92 | \$445.92 | \$0.00 | \$0.00 |
| A | 2112-2-001200 | ESTACION PALMA GORDA SA DE CV | \$0.00 | \$0.00 | \$780.10 | \$780.10 | \$0.00 | \$0.00 |
| A | 2112-2-001201 | BERTHA CECILIA ALVARADO ORTUÑO | \$0.00 | \$0.00 | \$5,525.00 | \$5,525.00 | \$0.00 | \$0.00 |
| A | 2112-2-001202 | GRUPO DE INFRAESTRUCTURA POTOSINO SA DE CV | \$0.00 | \$0.00 | \$128.00 | \$128.00 | \$0.00 | \$0.00 |
| A | 2112-2-001203 | COMPUFORMAS SA DE CV | \$0.00 | \$0.00 | \$71,734.40 | \$71,734.40 | \$0.00 | \$0.00 |
| A | 2112-2-001204 | MARIA LUISA VAZQUEZ HURTADO | \$0.00 | \$0.00 | \$4,085.00 | \$4,085.00 | \$0.00 | \$0.00 |
| A | 2112-2-001205 | ANGEL LOPEZ JARAMILLO | \$0.00 | \$0.00 | \$53,869.60 | \$53,869.60 | \$0.00 | \$0.00 |
| A | 2112-2-001206 | EQUIPOS Y SERVICIOS PARA OFICINAS S DE RL DE CV | \$0.00 | \$0.00 | \$200.00 | \$200.00 | \$0.00 | \$0.00 |
| A | 2112-2-001207 | GILBERTO HARO ALVAREZ | \$0.00 | \$0.00 | \$1,000.00 | \$1,000.00 | \$0.00 | \$0.00 |
| A | 2112-2-001208 | ALMA NELIDA MONTERO RUBIO | \$0.00 | \$0.00 | \$5,600.00 | \$5,600.00 | \$0.00 | \$0.00 |
| A | 2112-2-001209 | JUAN CARLOS VARGAS NEGRETE | \$0.00 | \$0.00 | \$48,672.44 | \$48,672.44 | \$0.00 | \$90,098.36 |
| A | 2112-2-001211 | ESTACION DE SERVICIOS LOS GRILLITOS SA DE CV | \$0.00 | \$0.00 | \$795.72 | \$795.72 | \$0.00 | \$0.00 |
| A | 2112-2-001212 | JORGE LUIS VENTURA ACOSTA | \$0.00 | \$0.00 | \$1,300.00 | \$1,300.00 | \$0.00 | \$0.00 |
| A | 2112-2-001213 | ARCELA VALDEZ SOTO | \$0.00 | \$0.00 | \$800.00 | \$800.00 | \$0.00 | \$0.00 |
| A | 2112-2-001216 | FABIAN VARGAS CASTRO | \$0.00 | \$0.00 | \$1,000.00 | \$1,000.00 | \$0.00 | \$0.00 |
| A | 2112-2-001217 | ENERGETICOS DE RIOVERDE SA DE CV | \$0.00 | \$0.00 | \$3,781.29 | \$3,781.29 | \$0.00 | \$0.00 |
| A | 2112-2-001218 | LEONOR MARTINEZ SALAZAR | \$0.00 | \$0.00 | \$1,100.00 | \$1,100.00 | \$0.00 | \$0.00 |
| A | 2112-2-001219 | HOTEL TANCAHUZMABA SA DE CV | \$0.00 | \$0.00 | \$1,500.00 | \$1,500.00 | \$0.00 | \$0.00 |
| A | 2112-2-001220 | ENERGETICOS DE PUERTO RAYON S DE RL DE CV | \$0.00 | \$0.00 | \$1,450.11 | \$1,450.11 | \$0.00 | \$0.00 |
| A | 2112-2-001221 | ALONSO CRESCENCIO MARTINEZ DOMINGUEZ | \$0.00 | \$0.00 | \$570.00 | \$570.00 | \$0.00 | \$0.00 |
| A | 2112-2-001222 | MA DEL CONSUELO SUAREZ GONZALEZ | \$0.00 | \$0.00 | \$500.00 | \$500.00 | \$0.00 | \$0.00 |
| A | 2112-2-001223 | NORMA ELIZABETH CARDOSO SUN | \$0.00 | \$0.00 | \$160.00 | \$160.00 | \$0.00 | \$0.00 |
| A | 2112-2-001225 | SAUL VALERO RANGEL | \$0.00 | \$0.00 | \$11,205.60 | \$11,205.60 | \$0.00 | \$0.00 |
| A | 2112-2-001226 | DALTON AUTOMOTORES S DE RL DE CV | \$0.00 | \$0.00 | \$2,493.99 | \$2,493.99 | \$0.00 | \$0.00 |
| A | 2112-2-001227 | JUVENAL DIAZ DIAZ | \$0.00 | \$0.00 | \$600.08 | \$600.08 | \$0.00 | \$0.00 |
| A | 2112-2-001228 | DEX STAR SA DE CV | \$0.00 | \$0.00 | \$361.00 | \$361.00 | \$0.00 | \$0.00 |
| A | 2112-2-001229 | FELIPA BERTA SANCHEZ ALDRETE | \$0.00 | \$0.00 | \$9,894.80 | \$9,894.80 | \$0.00 | \$0.00 |
| A | 2112-2-001230 | GRUPO BEGMAT SA DE CV | \$0.00 | \$0.00 | \$415.00 | \$415.00 | \$0.00 | \$0.00 |
| A | 2112-2-001231 | SERVICIO FERROCARRILES SA DE CV | \$0.00 | \$0.00 | \$800.12 | \$800.12 | \$0.00 | \$0.00 |
| A | 2112-2-001238 | H AYUNTAMIENTO DE SAN LUIS POTOSI | \$0.00 | \$0.00 | \$259.00 | \$259.00 | \$0.00 | \$0.00 |
| A | 2112-2-001240 | TRANSCONTROL MIP S.A DE C.V | \$0.00 | \$0.00 | \$27,608.00 | \$27,608.00 | \$0.00 | \$0.00 |
| A | 2112-2-001241 | CONVALE DE MEXICO SA DE CV | \$0.00 | \$0.00 | \$300.00 | \$300.00 | \$0.00 | \$0.00 |
| A | 2112-2-001242 | GONSUBS SA DE CV | \$0.00 | \$0.00 | \$169.00 | \$169.00 | \$0.00 | \$0.00 |
| A | 2112-2-001243 | ELOY TORRES BANDA | \$0.00 | \$0.00 | \$783.00 | \$783.00 | \$0.00 | \$0.00 |
| A | 2112-2-001246 | FARMACIAS BENAVIDES S.A.B. DE C.V | \$0.00 | \$0.00 | \$500.00 | \$500.00 | \$0.00 | \$0.00 |
| A | 2112-2-001249 | OPERADORA DE ALIMENTOS Y MALTEDAS SAPI DE CV | \$0.00 | \$0.00 | \$640.00 | \$640.00 | \$0.00 | \$0.00 |
| A | 2112-2-001250 | RESTAURANT BAR TENERIAS SA DE CV | \$0.00 | \$0.00 | \$915.00 | \$915.00 | \$0.00 | \$0.00 |
| A | 2112-2-001251 | CONCESIONARIA AUTOPISTA MONTERREY-SALTILLO SA DE CV | \$0.00 | \$0.00 | \$206.00 | \$206.00 | \$0.00 | \$0.00 |
| A | 2112-2-001252 | MARIA ELENA GARZA GRIMALDO | \$0.00 | \$0.00 | \$480.00 | \$480.00 | \$0.00 | \$0.00 |
| A | 2112-2-001253 | MARTHA PATRICIA GAONA GALVAN | \$0.00 | \$0.00 | \$481.40 | \$481.40 | \$0.00 | \$0.00 |
| A | 2112-2-001254 | VITALIS EXPERTOS EN PENSIONES SA DE CV | \$0.00 | \$0.00 | \$0.00 | \$33,556.40 | \$0.00 | \$33,556.40 |

000726



Usu: supervisor
Rep: pdaBalanzaComprobacion

Consejo Estatal Electoral y de Participación Ciudadana
ESTADO DE SAN LUIS POTOSÍ
Cuentas de Mayor con saldo y/o movimientos. (De la cuenta: 1000 a la 9000)

Fecha y hora de Impresión: 11/mar/2021 04:05 p.m.

| Nat. | Cuenta | Nombre de la cuenta | SALDO ANTERIOR | | MOVIMIENTOS | | SALDO ACTUAL | |
|------|---------------|---|----------------|----------|-------------|-------------|--------------|----------|
| | | | DEUDOR | ACREEDOR | DEUDOR | ACREEDOR | DEUDOR | ACREEDOR |
| A | 2112-2-001255 | COMBUSTIBLES LA PURISIMA SA DE CV | \$0.00 | \$0.00 | \$900.00 | \$900.00 | \$0.00 | \$0.00 |
| A | 2112-2-001256 | GUERRA MOTORS S DE RL DE CV | \$0.00 | \$0.00 | \$687.47 | \$687.47 | \$0.00 | \$0.00 |
| A | 2112-2-001257 | ABASTECEDORA DE HERRAMIENTAS EQUIPOS DE SEGURIDAD INDUSTRIAL Y SUMINISTROS ADHRESS SA DE CV | \$0.00 | \$0.00 | \$9,783.12 | \$9,783.12 | \$0.00 | \$0.00 |
| A | 2112-2-001258 | WING SAN LUIS SA DE CV | \$0.00 | \$0.00 | \$330.00 | \$330.00 | \$0.00 | \$0.00 |
| A | 2112-2-001259 | ABASTECEDORA INSURGENTES SA DE CV | \$0.00 | \$0.00 | \$1,210.03 | \$1,210.03 | \$0.00 | \$0.00 |
| A | 2112-2-001260 | FRANQUICITARIOS Y ASOCIADOS DEL CENTRO SA DE CV | \$0.00 | \$0.00 | \$230.00 | \$230.00 | \$0.00 | \$0.00 |
| A | 2112-2-001262 | VERONICA DEL CARMEN AGUILAR LEIHA | \$0.00 | \$0.00 | \$372.00 | \$372.00 | \$0.00 | \$0.00 |
| A | 2112-2-001263 | ELENO MONTALVO MORENO | \$0.00 | \$0.00 | \$2,992.80 | \$2,992.80 | \$0.00 | \$0.00 |
| A | 2112-2-001264 | SERGIO JUAREZ MARTINEZ | \$0.00 | \$0.00 | \$6,960.00 | \$6,960.00 | \$0.00 | \$0.00 |
| A | 2112-2-001265 | COMBUSTIBLES Y LUBRICANTES POTOSINOS SA DE CV | \$0.00 | \$0.00 | \$550.14 | \$550.14 | \$0.00 | \$0.00 |
| A | 2112-2-001266 | NATALIA VEGA MEDINA | \$0.00 | \$0.00 | \$365.00 | \$365.00 | \$0.00 | \$0.00 |
| A | 2112-2-001267 | MARTHA ELENA MARTINEZ MORALES | \$0.00 | \$0.00 | \$317.00 | \$317.00 | \$0.00 | \$0.00 |
| A | 2112-2-001268 | FERNANDO ALEMAN VILLAGOMEZ | \$0.00 | \$0.00 | \$3,325.00 | \$3,325.00 | \$0.00 | \$0.00 |
| A | 2112-2-001275 | RED UNIVERCOM, S.C | \$0.00 | \$0.00 | \$2,845.00 | \$2,845.00 | \$0.00 | \$0.00 |
| A | 2112-2-001276 | SERGIO FELIPE MARIN ESPINOSA | \$0.00 | \$0.00 | \$10,000.00 | \$10,000.00 | \$0.00 | \$0.00 |
| A | 2112-2-001277 | VICTOR HUGO MARTINEZ GALVAN | \$0.00 | \$0.00 | \$10,000.00 | \$10,000.00 | \$0.00 | \$0.00 |
| A | 2112-2-001278 | SARA EDWINA AGUILAR LOPEZ | \$0.00 | \$0.00 | \$8,000.00 | \$8,000.00 | \$0.00 | \$0.00 |
| A | 2112-2-001279 | CN13 PRODUCCIONES SA DE CV | \$0.00 | \$0.00 | \$10,000.00 | \$10,000.00 | \$0.00 | \$0.00 |
| A | 2112-2-001280 | B&B TECNOLOGIA & SOFTWARE SA DE CV | \$0.00 | \$0.00 | \$53,549.80 | \$53,549.80 | \$0.00 | \$0.00 |
| A | 2112-2-001281 | GENARO ZUVIRI GONZALEZ | \$0.00 | \$0.00 | \$9,976.00 | \$9,976.00 | \$0.00 | \$0.00 |
| A | 2112-2-001282 | JOSE ANGEL PIÑA LOREDO | \$0.00 | \$0.00 | \$9,500.00 | \$9,500.00 | \$0.00 | \$0.00 |
| A | 2112-2-001283 | ANA LUISA LOREDO SALAZAR | \$0.00 | \$0.00 | \$66,698.20 | \$66,698.20 | \$0.00 | \$0.00 |
| A | 2112-2-001285 | ELVIA BAZA SANTILLAN | \$0.00 | \$0.00 | \$185.00 | \$185.00 | \$0.00 | \$0.00 |
| A | 2112-2-001286 | JUAN MANUEL AVITIA PONCE | \$0.00 | \$0.00 | \$1,102.00 | \$1,102.00 | \$0.00 | \$0.00 |
| A | 2112-2-001287 | DORADO MOTORS SA DE CV | \$0.00 | \$0.00 | \$303.02 | \$303.02 | \$0.00 | \$0.00 |
| A | 2112-2-001289 | HERRERA MOTORS SA DE CV | \$0.00 | \$0.00 | \$4,400.00 | \$4,400.00 | \$0.00 | \$0.00 |
| A | 2112-2-001290 | HERRERA MOTORS DE LA HUASTECA SA DE CV | \$0.00 | \$0.00 | \$9,892.50 | \$9,892.50 | \$0.00 | \$0.00 |
| A | 2112-2-001291 | SERVIDORES Y SISTEMAS SA DE CV | \$0.00 | \$0.00 | \$82,500.00 | \$82,500.00 | \$0.00 | \$0.00 |
| A | 2112-2-001292 | MUNIZ WERGE CONSTRUCCIONES SA DE CV | \$0.00 | \$0.00 | \$1,755.31 | \$1,755.31 | \$0.00 | \$0.00 |
| A | 2112-2-001293 | CARMEN LILIA VILLA GALARZA | \$0.00 | \$0.00 | \$5,310.00 | \$5,310.00 | \$0.00 | \$0.00 |
| A | 2112-2-001294 | EL SABOR EN TUS MANOS SA DE CV | \$0.00 | \$0.00 | \$500.00 | \$500.00 | \$0.00 | \$0.00 |
| A | 2112-2-001295 | ESTANCIA TURISTICA DE TANCANHUITZ SC DE RL DE CV | \$0.00 | \$0.00 | \$3,110.00 | \$3,110.00 | \$0.00 | \$0.00 |
| A | 2112-2-001296 | LA NUEVA PARROQUIA AVENIDA SA DE CV | \$0.00 | \$0.00 | \$665.00 | \$665.00 | \$0.00 | \$0.00 |
| A | 2112-2-001299 | SERVICIOS Y COMBUSTIBLES SAN PEDRO SA DE CV | \$0.00 | \$0.00 | \$600.01 | \$600.01 | \$0.00 | \$0.00 |
| A | 2112-2-001300 | MIR. PAMPAS. SAN LUIS POTOSI. SA DE CV | \$0.00 | \$0.00 | \$886.00 | \$886.00 | \$0.00 | \$0.00 |
| A | 2112-2-001301 | SUPER SERVICIO SOLEDAD SA DE CV | \$0.00 | \$0.00 | \$623.27 | \$623.27 | \$0.00 | \$0.00 |
| A | 2112-2-001302 | GASOLINERA JOSE DE GALVEZ SA DE CV | \$0.00 | \$0.00 | \$700.03 | \$700.03 | \$0.00 | \$0.00 |
| A | 2112-2-001303 | JOSE ADAN MORALES MEDEL | \$0.00 | \$0.00 | \$499.99 | \$499.99 | \$0.00 | \$0.00 |
| A | 2112-2-001304 | RICARDO DELGADILLO SANCHEZ | \$0.00 | \$0.00 | \$470.00 | \$470.00 | \$0.00 | \$0.00 |
| A | 2112-2-001305 | PAULA MARTINEZ RAMIREZ | \$0.00 | \$0.00 | \$300.00 | \$300.00 | \$0.00 | \$0.00 |
| A | 2112-2-001306 | THALIA FERNANDA BARCENAS RUIZ | \$0.00 | \$0.00 | \$325.00 | \$325.00 | \$0.00 | \$0.00 |
| A | 2112-2-001307 | LA BOCANNA PESCADOS Y MARISCOS. SA DE CV | \$0.00 | \$0.00 | \$625.00 | \$625.00 | \$0.00 | \$0.00 |
| A | 2112-2-001308 | MARTHA EUGENIA MONREAL CUEVAS | \$0.00 | \$0.00 | \$625.00 | \$625.00 | \$0.00 | \$0.00 |
| A | 2112-2-001309 | QUE MAMA NO SEPA | \$0.00 | \$0.00 | \$543.00 | \$543.00 | \$0.00 | \$0.00 |
| A | 2112-2-001310 | JORGE LUIS DIAZ ARENAS | \$0.00 | \$0.00 | \$470.00 | \$470.00 | \$0.00 | \$0.00 |
| A | 2112-2-001311 | ALIMENTOS VATEL SA DE CV | \$0.00 | \$0.00 | \$625.00 | \$625.00 | \$0.00 | \$0.00 |
| A | 2112-2-001312 | ISMAL S DE RL DE CV | \$0.00 | \$0.00 | \$195.99 | \$195.99 | \$0.00 | \$0.00 |

000727

 Utr: supervisor
 Rep: rptBalanzaComprobacion

Consejo Estatal Electoral y de Participación Ciudadana

ESTADO DE SAN LUIS POTOSÍ

Balanza de Comprobación del 01/ene/2020 al 31/dic/2020

Cuentas de Mayor con saldo y/o movimientos. (De la cuenta: 1000 a la 9000)

Fecha y hora de Impresión: 11/mar/2021 04:05 p.m.

| Nat. | Cuenta | Nombre de la cuenta | SALDO ANTERIOR | | MOVIMIENTOS | | SALDO ACTUAL | |
|------|----------------|--|----------------|----------------|----------------|----------------|--------------|----------------|
| | | | DEUDOR | ACREEDOR | DEUDOR | ACREEDOR | DEUDOR | ACREEDOR |
| A | 2112-2-001313 | LILIANA ESCOBAR CABRERA | \$0.00 | \$0.00 | \$899.00 | \$899.00 | \$0.00 | \$0.00 |
| A | 2112-2-001314 | PARIS RAMOS MARTINEZ | \$0.00 | \$0.00 | \$99,999.99 | \$99,999.99 | \$0.00 | \$0.00 |
| A | 2112-2-001315 | RESTAURANT EL CHIVERO SA DE CV | \$0.00 | \$0.00 | \$892.00 | \$892.00 | \$0.00 | \$0.00 |
| A | 2112-2-001316 | COMBUSTIBLES JIM SA DE CV | \$0.00 | \$0.00 | \$400.00 | \$400.00 | \$0.00 | \$0.00 |
| A | 2112-2-001317 | SERVICIO EL MILAGRO (GASOMAX) | \$0.00 | \$0.00 | \$200.00 | \$200.00 | \$0.00 | \$0.00 |
| A | 2112-2-001318 | JOSE CARLOS CEJA SEGURA | \$0.00 | \$0.00 | \$10,979.92 | \$10,979.92 | \$0.00 | \$0.00 |
| A | 2112-2-001320 | GRUPO ELECTRONICO MITZU SA DE CV | \$0.00 | \$0.00 | \$396.72 | \$396.72 | \$0.00 | \$0.00 |
| A | 2112-2-001321 | BRENDA CORREA RUIZ | \$0.00 | \$0.00 | \$1,024.00 | \$1,024.00 | \$0.00 | \$0.00 |
| A | 2112-2-001322 | SANTA CECILIA DOS SA DE CV | \$0.00 | \$0.00 | \$5,942.98 | \$5,942.98 | \$0.00 | \$0.00 |
| A | 2112-2-001323 | NORMA PATRICIA PEREZ ESCOBEDO | \$0.00 | \$0.00 | \$3,957.02 | \$3,957.02 | \$0.00 | \$0.00 |
| A | 2112-2-001324 | FOMENTO CULTURAL DE MATEHUALA | \$0.00 | \$0.00 | \$1,200.00 | \$1,200.00 | \$0.00 | \$0.00 |
| A | 2112-2-001325 | SANDRA EDITH NAVA MUNOZ | \$0.00 | \$0.00 | \$27,840.00 | \$27,840.00 | \$0.00 | \$0.00 |
| A | 2112-2-001326 | LUCKY WINGS SA DE CV | \$0.00 | \$0.00 | \$221.00 | \$221.00 | \$0.00 | \$0.00 |
| A | 2112-2-001327 | EDUARDO ECHAVARRIA BARRIOS | \$0.00 | \$0.00 | \$200.00 | \$200.00 | \$0.00 | \$0.00 |
| A | 2112-2-001328 | SAHILA BANDA MARQUEZ | \$0.00 | \$0.00 | \$290.00 | \$290.00 | \$0.00 | \$0.00 |
| A | 2112-2-001329 | CIATEC, A.C. | \$0.00 | \$0.00 | \$4,894,656.42 | \$4,894,656.42 | \$0.00 | \$0.00 |
| A | 2112-2-001330 | FRANCISCO CRUZ ORDAZ SALAZAR | \$0.00 | \$0.00 | \$27,840.00 | \$27,840.00 | \$0.00 | \$0.00 |
| A | 2112-2-001331 | JAVIER CONTRERAS ALCANTARA | \$0.00 | \$0.00 | \$13,920.00 | \$13,920.00 | \$0.00 | \$0.00 |
| A | 2112-2-001332 | FRANCISCO JAVIER BELMARES OLVERA | \$0.00 | \$0.00 | \$32,245.10 | \$64,490.20 | \$32,245.10 | \$0.00 |
| A | 2112-2-2161 | Proveedores por Pagar a Corto Plazo | \$0.00 | \$0.00 | \$76.00 | \$76.00 | \$0.00 | \$0.00 |
| A | 2112-2-2212 | Proveedores por Pagar a Corto Plazo | \$0.00 | \$0.00 | \$60,210.60 | \$60,210.60 | \$0.00 | \$0.00 |
| A | 2112-2-2461 | Proveedores por Pagar a Corto Plazo | \$0.00 | \$0.00 | \$1,797.00 | \$1,797.00 | \$0.00 | \$0.00 |
| A | 2112-2-2531 | Proveedores por Pagar a Corto Plazo | \$0.00 | \$0.00 | -\$1,334.00 | -\$1,334.00 | \$0.00 | \$0.00 |
| A | 2112-2-2541 | Proveedores por Pagar a Corto Plazo | \$0.00 | \$0.00 | \$6,868.16 | \$6,868.16 | \$0.00 | \$0.00 |
| A | 2112-2-2721 | Proveedores por Pagar a Corto Plazo | \$0.00 | \$0.00 | \$2,030.00 | \$2,030.00 | \$0.00 | \$0.00 |
| A | 2112-2-3141 | Proveedores por Pagar a Corto Plazo | \$0.00 | \$0.00 | -\$93.46 | -\$93.46 | \$0.00 | \$0.00 |
| A | 2112-2-3151 | Proveedores por Pagar a Corto Plazo | \$0.00 | \$0.00 | -\$306.54 | -\$306.54 | \$0.00 | \$0.00 |
| A | 2112-2-3181 | Proveedores por Pagar a Corto Plazo | \$0.00 | \$0.00 | \$250.06 | \$250.06 | \$0.00 | \$0.00 |
| A | 2112-2-3311 | Proveedores por Pagar a Corto Plazo | \$0.00 | \$0.00 | \$542,481.57 | \$542,481.57 | \$0.00 | \$0.00 |
| A | 2112-2-3341 | Proveedores por Pagar a Corto Plazo | \$0.00 | \$0.00 | \$15,154.03 | \$15,154.03 | \$0.00 | \$0.00 |
| A | 2112-2-3411 | Proveedores por Pagar a Corto Plazo | \$0.00 | \$0.00 | \$19,767.50 | \$19,767.50 | \$0.00 | \$0.00 |
| A | 2112-2-3721 | Proveedores por Pagar a Corto Plazo | \$0.00 | \$0.00 | \$202,324.50 | \$202,324.50 | \$0.00 | \$0.00 |
| A | 2112-2-3751 | Pasajes terrestres | \$0.00 | \$0.00 | \$55,400.00 | \$55,400.00 | \$0.00 | \$0.00 |
| A | 2113-000217 | Proveedores por Pagar a Corto Plazo | \$0.00 | \$0.00 | \$13,092.47 | \$13,092.47 | \$0.00 | \$0.00 |
| A | 2113-000218 | EDIFICACION NO HABITACIONAL | \$0.00 | \$0.00 | \$0.00 | \$0.00 | \$0.00 | \$0.00 |
| A | 2115 | SEDEVOP | \$0.00 | \$53,474.38 | \$0.00 | \$0.00 | \$0.00 | -\$53,474.38 |
| A | 2115-000218 | TRANSFERENCIAS OTORGADAS POR PAGAR A CORTO PLAZO | \$0.00 | \$2,048,435.23 | \$0.00 | \$0.00 | \$0.00 | \$2,047,509.31 |
| A | 2115-0003 | ART. 82 | \$0.00 | \$0.00 | \$69,296.60 | \$69,296.60 | \$0.00 | \$0.00 |
| A | 2115-0003-0002 | ART. 82 PARTIDO DE LA REVOLUCION DEMOCRATICA | \$0.00 | \$0.00 | \$69,296.60 | \$69,296.60 | \$0.00 | \$0.00 |
| A | 2115-0004 | ART. 35 | \$0.00 | \$0.00 | \$8,173,707.48 | \$8,173,708.03 | \$0.00 | \$0.55 |
| A | 2115-0004-0001 | ART. 35 PARTIDO REVOLUCIONARIO INSTITUCIONAL | \$0.00 | \$0.00 | \$908,244.51 | \$908,244.51 | \$0.00 | \$0.00 |
| A | 2115-0004-0002 | ART. 35 PARTIDO DE LA REVOLUCION DEMOCRATICA | \$0.00 | \$0.00 | \$3,643,424.62 | \$3,643,425.17 | \$0.00 | \$0.55 |
| A | 2115-0004-0003 | ART. 35 PARTIDO DEL TRABAJO | \$0.00 | \$0.00 | \$1,786,322.84 | \$1,786,322.84 | \$0.00 | \$0.00 |
| A | 2115-0004-0004 | ART. 35 PARTIDO VERDE ECOLOGISTA DE MEXICO | \$0.00 | \$0.00 | \$571,655.30 | \$571,655.30 | \$0.00 | \$0.00 |
| A | 2115-0004-0006 | ART. 35 PARTIDO CONCIENCIA POPULAR | \$0.00 | \$0.00 | \$78,949.12 | \$78,949.12 | \$0.00 | \$0.00 |
| A | 2115-0004-0007 | ART. 35 PARTIDO MORENA | \$0.00 | \$0.00 | \$329,826.31 | \$329,826.31 | \$0.00 | \$0.00 |
| A | 2115-0004-0008 | ART. 35 PARTIDO NUEVA ALIANZA | \$0.00 | \$0.00 | \$393,174.67 | \$393,174.67 | \$0.00 | \$0.00 |

000728

 Usuario: supervisor
 Rep: rpt:BalanzaComprobacion

Consejo Estatal Electoral y de Participación Ciudadana

ESTADO DE SAN LUIS POTOSÍ

Balanza de Comprobación del 01/ene/2020 al 31/dic/2020

Cuentas de Mayor con saldo y/o movimientos. (De la cuenta: 1000 a la 9000)

Fecha y hora de impresión: 11/mar/2021 04:05 p.m.

| Nat. | Cuenta | Nombre de la cuenta | SALDO ANTERIOR | | MOVIMIENTOS | | SALDO ACTUAL | |
|------|----------------|--|----------------|----------------|------------------|------------------|--------------|----------------|
| | | | DEUDOR | ACREEDOR | DEUDOR | ACREEDOR | DEUDOR | ACREEDOR |
| A | 2115-0004-0009 | ART 35 PARTIDO ACCION NACIONAL | \$0.00 | \$0.00 | \$462,110.11 | \$462,110.11 | \$0.00 | \$0.00 |
| A | 2115-0005 | SANCION SECRETARIA DE FINANZAS | \$0.00 | \$2,048,435.23 | \$0.00 | \$0.00 | \$0.00 | \$2,048,435.23 |
| A | 2115-0005-0002 | PARTIDO DE LA REVOLUCION DEMOCRATICA | \$0.00 | \$1,072,427.76 | \$0.00 | \$0.00 | \$0.00 | \$1,072,427.76 |
| A | 2115-0005-0003 | PARTIDO DEL TRABAJO | \$0.00 | \$707,555.07 | \$0.00 | \$0.00 | \$0.00 | \$707,555.07 |
| A | 2115-0005-0017 | PARTIDO MOVIMIENTO CIUDADANO | \$0.00 | \$36,402.39 | \$0.00 | \$0.00 | \$0.00 | \$36,402.39 |
| A | 2115-0005-0018 | CONSENSO CIUDADANO | \$0.00 | \$12.22 | \$0.00 | \$0.00 | \$0.00 | \$12.22 |
| A | 2115-0005-0020 | FORO SAN LUIS | \$0.00 | \$8.94 | \$0.00 | \$0.00 | \$0.00 | \$8.94 |
| A | 2115-0005-0021 | PARTIDO ENCUENTRO SOCIAL | \$0.00 | \$231,669.16 | \$0.00 | \$0.00 | \$0.00 | \$231,669.16 |
| A | 2115-0005-0022 | NUOVA ALIANZA | \$0.00 | \$359.69 | \$0.00 | \$0.00 | \$0.00 | \$359.69 |
| A | 2115-4141 | Transiencias Otorgadas por Pagar a Corto Plazo | \$0.00 | \$0.00 | \$115,159,557.42 | \$115,158,630.95 | \$0.00 | \$359.69 |
| A | 2117 | RETENCIONES Y CONTRIBUCIONES POR PAGAR A CORTO PLAZO | \$0.00 | \$2,511,408.87 | \$10,870,515.66 | \$11,696,990.69 | \$0.00 | \$-926.47 |
| A | 2117-0001 | RETENCIONES DE IMPUESTOS POR PAGAR A CORTO PLAZO | \$0.00 | \$2,025,910.11 | \$8,300,505.43 | \$8,985,887.59 | \$0.00 | \$2,711,292.27 |
| A | 2117-0001-0001 | RETENCIONES DE I.S.R. A PROFESIONISTAS | \$0.00 | \$2,006,896.00 | \$8,177,338.00 | \$8,597,232.39 | \$0.00 | \$2,426,790.39 |
| A | 2117-0001-0002 | RETENCIONES DE I.S.R. A ARRENDAMIENTOS | \$0.00 | \$2,106.22 | \$27,464.00 | \$61,305.34 | \$0.00 | \$35,947.56 |
| A | 2117-0001-0003 | RETENCIONES DE I.S.R. A PROFESIONISTAS | \$0.00 | \$10,725.26 | \$46,181.00 | \$58,531.75 | \$0.00 | \$23,076.01 |
| A | 2117-0001-0004 | RETENCIONES DE I.V.A. A ARRENDAMIENTOS | \$0.00 | \$2,245.20 | \$29,294.00 | \$65,392.18 | \$0.00 | \$38,343.38 |
| A | 2117-0001-0005 | RETENCIONES DE I.V.A. A PROFESIONISTAS | \$0.00 | \$3,937.43 | \$8,993.43 | \$23,845.27 | \$0.00 | \$18,789.27 |
| A | 2117-0001-0006 | OTRAS RETENCIONES (FLETES) | \$0.00 | \$0.00 | \$885.00 | \$167,784.66 | \$0.00 | \$166,899.66 |
| A | 2117-0001-0007 | IVA RETENCIONES SERVICIO DE VIGILANCIA | \$0.00 | \$0.00 | \$1,080.00 | \$1,446.00 | \$0.00 | \$366.00 |
| A | 2117-0001-0009 | RETENCIONES DEL SISTEMA DE SEGURIDAD SOCIAL POR PA | \$0.00 | \$0.00 | \$9,270.00 | \$10,350.00 | \$0.00 | \$1,080.00 |
| A | 2117-0002 | CUOTAS AL IMSS EMPLEADOS | \$0.00 | \$173,638.00 | \$1,534,218.23 | \$1,611,573.10 | \$0.00 | \$250,992.87 |
| A | 2117-0002-0001 | CREDITOS INFONAVIT | \$0.00 | \$58,776.01 | \$765,861.18 | \$795,778.43 | \$0.00 | \$88,693.26 |
| A | 2117-0002-0002 | ABEL CRUZ TORRES | \$0.00 | \$114,861.99 | \$768,357.05 | \$815,794.67 | \$0.00 | \$162,299.61 |
| A | 2117-0002-0003 | ENRIQUE MOLINA GAITAN | \$0.00 | \$2,649.47 | \$12,864.88 | \$10,215.43 | \$0.00 | \$0.02 |
| A | 2117-0002-0004 | MARTHA LAURA LOPEZ ROCHA | \$0.00 | \$-130.05 | \$0.00 | \$130.05 | \$0.00 | \$0.00 |
| A | 2117-0002-0005 | JUAN JESUS ROCHA MARTINEZ | \$0.00 | \$4,654.04 | \$28,607.30 | \$28,743.92 | \$0.00 | \$4,790.66 |
| A | 2117-0002-0006 | DOLORES LOPEZ ROCHA | \$0.00 | \$192.60 | \$0.00 | \$0.00 | \$0.00 | \$192.60 |
| A | 2117-0002-0007 | FRANCISCO SALAZAR DE LA VEGA | \$0.00 | \$5,313.92 | \$5,313.91 | \$0.01 | \$0.00 | \$0.02 |
| A | 2117-0002-0008 | JUAN LUIS CARREON RAMIREZ | \$0.00 | \$3,164.36 | \$19,458.05 | \$19,552.45 | \$0.00 | \$3,258.76 |
| A | 2117-0002-0009 | RAFAEL PALOMO LARA | \$0.00 | \$5,018.97 | \$30,848.57 | \$30,985.48 | \$0.00 | \$5,165.88 |
| A | 2117-0002-0010 | ERIK A RODRIGUEZ CARRANZA | \$0.00 | \$-0.09 | \$0.00 | \$0.09 | \$0.00 | \$0.00 |
| A | 2117-0002-0011 | JAIR GARCIA | \$0.00 | \$426.04 | \$30,418.75 | \$30,563.55 | \$0.00 | \$570.84 |
| A | 2117-0002-0012 | LIZBETH LARA TOVAR | \$0.00 | \$-0.33 | \$0.00 | \$0.33 | \$0.00 | \$0.00 |
| A | 2117-0002-0013 | GUADALUPE RAMIREZ | \$0.00 | \$0.10 | \$0.10 | \$0.00 | \$0.00 | \$0.00 |
| A | 2117-0002-0014 | EDGAR SANCHEZ SALAZAR | \$0.00 | \$0.32 | \$0.32 | \$0.00 | \$0.00 | \$0.00 |
| A | 2117-0002-0015 | JUAN CARLOS RIZZOLI | \$0.00 | \$0.24 | \$0.24 | \$0.00 | \$0.00 | \$0.00 |
| A | 2117-0002-0016 | MAYRA PATRICIA ZAVALLA | \$0.00 | \$3,724.24 | \$22,896.74 | \$23,006.96 | \$0.00 | \$3,834.46 |
| A | 2117-0002-0017 | BERNARDO GARCIA | \$0.00 | \$-0.28 | \$0.00 | \$0.28 | \$0.00 | \$0.00 |
| A | 2117-0002-0018 | ANTONIO DAVILA FOYO | \$0.00 | \$4,379.07 | \$26,918.71 | \$27,047.60 | \$0.00 | \$4,507.96 |
| A | 2117-0002-0019 | JUAN MANUEL RAMIREZ GARCIA | \$0.00 | \$8,033.39 | \$49,362.01 | \$49,594.38 | \$0.00 | \$8,265.76 |
| A | 2117-0002-0020 | GUADALUPE GUEL | \$0.00 | \$10,627.82 | \$65,266.43 | \$65,602.33 | \$0.00 | \$10,933.72 |
| A | 2117-0002-0021 | MARTIN GARCIA CASTRO | \$0.00 | \$-362.39 | \$0.00 | \$0.00 | \$0.00 | \$-362.39 |
| A | 2117-0002-0022 | DENNISE PORRAS GUERRERO | \$0.00 | \$3,594.26 | \$22,098.47 | \$22,205.01 | \$0.00 | \$3,700.80 |
| A | 2117-0002-0023 | ANGEL EDUARDO TRISTAN MARIN | \$0.00 | \$1.01 | \$1.01 | \$0.00 | \$0.00 | \$0.00 |
| A | 2117-0002-0024 | ALEJANDRA MARTINEZ NARVAEZ | \$0.00 | \$6,753.65 | \$41,502.22 | \$41,698.31 | \$0.00 | \$6,949.74 |
| A | 2117-0002-0025 | | \$0.00 | \$1,434.72 | \$8,835.11 | \$8,880.53 | \$0.00 | \$1,480.14 |

000729

 Ustr supervisor
 Rep: rptBalanzaComprobacion

Consejo Estatal Electoral y de Participación Ciudadana

ESTADO DE SAN LUIS POTOSÍ

Balanza de Comprobación del 01/ene/2020 al 31/dic/2020

Cuentas de Mayor con saldo y/o movimientos. (De la cuenta: 1000 a la 9000)

Fecha y hora de impresión: 11/mar/2021 04:05 p.m.

| Nat. | Cuenta | Nombre de la cuenta | SALDO ANTERIOR | | MOVIMIENTOS | | SALDO ACTUAL | |
|------|---------------------|---|----------------|-----------------|-----------------|----------------|--------------|-----------------|
| | | | DEUDOR | ACREEDOR | DEUDOR | ACREEDOR | DEUDOR | ACREEDOR |
| A | 2117-0002-0002-0035 | SALVADOR HERNANDEZ HERVET | \$0.00 | \$8,468.24 | \$52,033.08 | \$52,277.78 | \$0.00 | \$67,129.94 |
| A | 2117-0002-0002-0037 | LILIANA FLORES TORRES | \$0.00 | \$2,054.61 | \$12,642.18 | \$12,705.08 | \$0.00 | \$2,117.51 |
| A | 2117-0002-0002-0038 | CECILIA ALMENDAREZ NIETO | \$0.00 | \$8,723.49 | \$42,035.90 | \$40,299.50 | \$0.00 | \$6,987.09 |
| A | 2117-0002-0002-0039 | Lidia Sanchez Ruiz | \$0.00 | -\$0.42 | \$0.00 | \$0.42 | \$0.00 | \$0.00 |
| A | 2117-0002-0002-0040 | RICARDO MINOR TORRES | \$0.00 | \$0.47 | \$0.47 | \$0.00 | \$0.00 | \$0.00 |
| A | 2117-0002-0002-0041 | PATRICIA MARIBEL LOPEZ ORTEGA | \$0.00 | -\$0.47 | \$0.00 | \$0.47 | \$0.00 | \$0.00 |
| A | 2117-0002-0002-0043 | HECTOR MEDINA NAVAJA | \$0.00 | -\$0.02 | \$0.00 | \$0.02 | \$0.00 | \$0.00 |
| A | 2117-0002-0002-0044 | LUIS GERARDO DURAN RAMIREZ | \$0.00 | -\$0.18 | \$0.00 | \$0.18 | \$0.00 | \$0.00 |
| A | 2117-0002-0002-0046 | HECTOR AVILES FERNANDEZ | \$0.00 | \$2,319.58 | \$11,726.21 | \$9,406.61 | \$0.00 | -\$0.02 |
| A | 2117-0002-0002-0047 | DAISY ELISA GALVAN LIZAMA | \$0.00 | \$7,554.52 | \$45,327.12 | \$45,327.12 | \$0.00 | \$7,554.52 |
| A | 2117-0002-0002-0048 | CLAUDIA JOSEFINA CONTRERAS PAEZ | \$0.00 | -\$0.42 | \$0.00 | \$0.42 | \$0.00 | \$0.00 |
| A | 2117-0002-0002-0063 | LORENA ZOVEIDA ROJAS | \$0.00 | \$7,748.42 | \$47,611.97 | \$47,836.21 | \$0.00 | \$7,972.66 |
| A | 2117-0002-0002-0069 | LUIS ERNESTO HERNANDEZ HERRERA | \$0.00 | \$4,167.68 | \$22,906.83 | \$18,739.15 | \$0.00 | \$0.00 |
| A | 2117-0002-0002-0070 | LUIS DANIEL MENDEZ | \$0.00 | \$4,916.12 | \$28,894.93 | \$28,880.98 | \$0.00 | \$4,902.17 |
| A | 2117-0002-0002-0071 | ERNESTO ANTONIO GARCIA HERNANDEZ | \$0.00 | \$0.00 | \$29,053.47 | \$32,245.79 | \$0.00 | \$3,192.32 |
| A | 2117-0002-0002-0072 | ALEJANDRO OLALLA GONZALEZ | \$0.00 | \$0.00 | \$3,350.00 | \$4,187.47 | \$0.00 | \$837.47 |
| A | 2117-0002-0002-0073 | ANA CRISTINA TORRES MEADE | \$0.00 | \$0.00 | \$13,571.18 | \$20,377.80 | \$0.00 | \$6,806.62 |
| A | 2117-0002-0002-0075 | ZELANDA BORQUES ESTRADA | \$0.00 | \$0.00 | \$38,546.03 | \$73,173.41 | \$0.00 | \$34,625.38 |
| A | 2117-0002-0002-0076 | RICARDO FRANCO FLORES | \$0.00 | \$0.00 | \$0.00 | \$15,957.55 | \$0.00 | \$15,957.55 |
| A | 2117-0002-0002-0086 | Morales Ramirez Edgardo Uziel | \$0.00 | \$9,435.29 | \$56,232.86 | \$56,142.00 | \$0.00 | \$9,344.43 |
| A | 2117-0003 | IMPUESTO Y DERECHOS POR PAGAR A CORTO PLAZO | \$0.00 | \$84,997.62 | \$0.00 | \$0.00 | \$0.00 | \$84,997.62 |
| A | 2117-0003-0001 | 5% INSPECCION DE OBRAS | \$0.00 | \$84,997.62 | \$0.00 | \$0.00 | \$0.00 | \$84,997.62 |
| A | 2117-3981 | Impuesto sobre nóminas y otros que se deriven de una relación laboral | \$0.00 | \$0.00 | \$30,994.00 | \$90,136.00 | \$0.00 | \$59,142.00 |
| A | 2117-3982 | Impuesto sobre nómina | \$0.00 | \$226,863.14 | \$1,004,798.00 | \$1,009,394.00 | \$0.00 | \$231,459.14 |
| A | 2119 | OTRAS CUENTAS POR PAGAR A CORTO PLAZO | \$0.00 | \$0.00 | \$1,471,479.65 | \$1,471,479.65 | \$0.00 | \$0.00 |
| A | 2119-0001 | PENSIONES ALIMENTICIAS POR PAGAR | \$0.00 | \$0.00 | \$177,084.33 | \$177,084.33 | \$0.00 | \$0.00 |
| A | 2119-0001-0001 | GWENDOLIN ANGELICA MENDOZA SALGADO | \$0.00 | \$0.00 | \$94,047.76 | \$94,047.76 | \$0.00 | \$0.00 |
| A | 2119-0001-0002 | MA DEL SOCORRO LUNA ZAPATA | \$0.00 | \$0.00 | \$23,036.57 | \$23,036.57 | \$0.00 | \$0.00 |
| A | 2119-0001-0004 | YANELLY CISNEROS | \$0.00 | \$0.00 | \$31,200.00 | \$31,200.00 | \$0.00 | \$0.00 |
| A | 2119-0001-0005 | MARCELA HEYDI CARDONA BANDA | \$0.00 | \$0.00 | \$28,800.00 | \$28,800.00 | \$0.00 | \$0.00 |
| A | 2119-0002 | FONDO DE AHORRO TRABAJADORES CEEPAC | \$0.00 | \$0.00 | \$1,294,395.32 | \$1,294,395.32 | \$0.00 | \$0.00 |
| A | 2119-0002-0001 | FONDO DE AHORRO | \$0.00 | \$0.00 | \$1,294,395.32 | \$1,294,395.32 | \$0.00 | \$0.00 |
| A | 2200 | PASIVO NO CIRCULANTE | \$0.00 | \$4,341,590.06 | \$1,199,071.40 | \$0.00 | \$0.00 | \$3,142,518.66 |
| A | 2260 | PROVISIONES A LARGO PLAZO | \$0.00 | \$4,341,590.06 | \$1,199,071.40 | \$0.00 | \$0.00 | \$3,142,518.66 |
| A | 2269 | OTRAS PROVISIONES A LARGO PLAZO | \$0.00 | \$4,341,590.06 | \$1,199,071.40 | \$0.00 | \$0.00 | \$3,142,518.66 |
| A | 2269-0001 | PROVISIONES A LARGO PLAZO | \$0.00 | \$4,341,590.06 | \$1,199,071.40 | \$0.00 | \$0.00 | \$3,142,518.66 |
| A | 3000 | HACIENDA PÚBLICA/PATRIMONIO | \$0.00 | \$91,373,402.78 | \$34,335,684.63 | \$8,218,116.13 | \$0.00 | \$85,255,834.28 |
| A | 3100 | HACIENDA PÚBLICA/PATRIMONIO CONTRIBUIDO | \$0.00 | \$49,879,236.04 | \$0.00 | \$0.00 | \$0.00 | \$49,879,236.04 |
| A | 3110 | ABORTACIONES | \$0.00 | \$49,879,236.04 | \$0.00 | \$0.00 | \$0.00 | \$49,879,236.04 |
| A | 3200 | PATRIMONIO POR ACTIVOS FLUOS | \$0.00 | \$49,879,236.04 | \$0.00 | \$0.00 | \$0.00 | \$49,879,236.04 |
| A | 3210 | HACIENDA PÚBLICA /PATRIMONIO GENERADO | \$0.00 | \$0.00 | \$34,335,684.63 | \$8,218,116.13 | \$0.00 | \$15,376,598.24 |
| A | 3210-2019 | RESULTADOS DEL EJERCICIO (AHORRO/ DESAHORRO) | \$0.00 | \$0.00 | \$0.00 | \$0.00 | \$0.00 | \$0.00 |
| A | 3220 | Resultado del Ejercicio Actual 2019 | \$0.00 | \$0.00 | \$0.00 | \$0.00 | \$0.00 | \$0.00 |
| A | 3220-0002 | RESULTADOS DE EJERCICIOS ANTERIORES | \$0.00 | \$41,494,166.74 | \$34,335,684.63 | \$8,218,116.13 | \$0.00 | \$15,376,598.24 |
| A | 3220-2015 | RESULTADO DEL PERIODO | \$0.00 | \$41,494,166.74 | \$34,335,684.63 | \$8,218,116.13 | \$0.00 | \$15,376,598.24 |
| A | 3220-2015-0001 | REMANENTE PERIODO 20155 | \$0.00 | \$0.00 | \$0.00 | \$0.00 | \$0.00 | \$0.00 |
| A | | | \$0.00 | -\$9,283,257.28 | \$0.00 | \$0.00 | \$0.00 | -\$9,283,257.28 |

000730

 Utr. supervisor
 Rep: rptBalanzaComprobacion

Consejo Estatal Electoral y de Participación Ciudadana

ESTADO DE SAN LUIS POTOSÍ

Balanza de Comprobación del 01/ene/2020 al 31/dic/2020

Cuentas de Mayor con saldo y/o movimientos. (De la cuenta: 1000 a la 9000)

Fecha y hora de Impresión | 11/mar/2021 | 04:05 p.m.

| Nat. | Cuenta | Nombre de la cuenta | SALDO ANTERIOR | | MOVIMIENTOS | | SALDO ACTUAL | |
|------|---------------------|--|----------------|-----------------|-----------------|------------------|--------------|------------------|
| | | | DEUDOR | ACREEDOR | DEUDOR | ACREEDOR | DEUDOR | ACREEDOR |
| A | 3220-2016 | RESULTADO DE EJERCICIOS ANTERIORES 2016 | \$0.00 | \$9,510,094.97 | \$0.00 | \$0.00 | \$0.00 | \$9,510,094.97 |
| A | 3220-2017 | RESULTADOS DE EJERCICIOS ANTERIORES 2017 | \$0.00 | \$13,599,786.25 | \$0.00 | \$0.00 | \$0.00 | \$13,599,786.25 |
| A | 3220-2018 | RESULTADO DE EJERCICIOS ANTERIORES 2018 | \$0.00 | \$1,095,055.24 | \$0.00 | \$0.00 | \$0.00 | \$1,095,055.24 |
| A | 3220-2019 | RESULTADO DE EJERCICIOS ANTERIORES 2019 | \$0.00 | \$11,834,256.92 | \$34,335,684.63 | \$8,218,116.13 | \$0.00 | -\$14,283,311.58 |
| A | 4000 | INGRESOS Y OTROS BENEFICIOS | \$0.00 | \$0.00 | \$0.63 | \$188,473,218.51 | \$0.00 | \$188,473,217.88 |
| A | 4100 | INGRESOS DE GESTIÓN | \$0.00 | \$0.00 | \$0.00 | \$55,437.28 | \$0.00 | \$55,437.28 |
| A | 4150 | PRODUCTOS | \$0.00 | \$0.00 | \$0.00 | \$55,437.28 | \$0.00 | \$55,437.28 |
| A | 4154 | PRODUCTOS NO COMPENDIDOS EN LA LEY DE INGRESOS VIGENTE, CAUSADOS EN EJERCICIOS FISCALES ANTERIORES PENDIENTES DE LIQUIDACIÓN O PAGO | \$0.00 | \$0.00 | \$0.00 | \$55,437.28 | \$0.00 | \$55,437.28 |
| A | 4154-0001 | SANCCIONES ART. 82 | \$0.00 | \$0.00 | \$0.00 | \$55,437.28 | \$0.00 | \$55,437.28 |
| A | 4200 | PARTICIPACIONES, APORTACIONES, CONVENIOS, INCENTIVOS DERIVADOS DE LA COLABORACIÓN FISCAL, FONDOS DISTINTOS DE APORTACIONES, TRANSFERENCIAS, ASIGNACIONES, SUBSIDIOS Y SUBVENCIONES, Y PENSIONES Y JUBILACIONES | \$0.00 | \$0.00 | \$0.00 | \$186,432,696.76 | \$0.00 | \$186,432,696.76 |
| A | 4220 | TRANSFERENCIAS, ASIGNACIONES, SUBSIDIOS Y SUBVENCIONES, Y PENSIONES Y JUBILACIONES | \$0.00 | \$0.00 | \$0.00 | \$186,432,696.76 | \$0.00 | \$186,432,696.76 |
| A | 4221 | TRANSFERENCIAS Y ASIGNACIONES | \$0.00 | \$0.00 | \$0.00 | \$186,432,696.76 | \$0.00 | \$186,432,696.76 |
| A | 4221-0001 | GASTO ORDINARIO | \$0.00 | \$0.00 | \$0.00 | \$57,261,929.27 | \$0.00 | \$57,261,929.27 |
| A | 4221-0002 | INICIO DE PROCESO ELECTORAL 2020-2021 | \$0.00 | \$0.00 | \$0.00 | \$12,000,000.00 | \$0.00 | \$12,000,000.00 |
| A | 4221-0003 | PRERROGATIVAS PARTIDOS Y AGRUPACIONES POLITICAS | \$0.00 | \$0.00 | \$0.00 | \$117,170,767.49 | \$0.00 | \$117,170,767.49 |
| A | 4221-0003-0001 | PARTIDOS POLITICOS | \$0.00 | \$0.00 | \$0.00 | \$117,170,767.49 | \$0.00 | \$117,170,767.49 |
| A | 4221-0003-0001-0001 | PAN | \$0.00 | \$0.00 | \$0.00 | \$20,500,945.44 | \$0.00 | \$20,500,945.44 |
| A | 4221-0003-0001-0002 | PRD | \$0.00 | \$0.00 | \$0.00 | \$17,107,826.28 | \$0.00 | \$17,107,826.28 |
| A | 4221-0003-0001-0003 | PRI | \$0.00 | \$0.00 | \$0.00 | \$15,876,093.00 | \$0.00 | \$15,876,093.00 |
| A | 4221-0003-0001-0004 | PVEM | \$0.00 | \$0.00 | \$0.00 | \$9,274,668.96 | \$0.00 | \$9,274,668.96 |
| A | 4221-0003-0001-0005 | CONCIENCIA POPULAR | \$0.00 | \$0.00 | \$0.00 | \$7,668,193.89 | \$0.00 | \$7,668,193.89 |
| A | 4221-0003-0001-0006 | NIUEVA ALIANZA | \$0.00 | \$0.00 | \$0.00 | \$8,627,268.24 | \$0.00 | \$8,627,268.24 |
| A | 4221-0003-0001-0007 | PARTIDO DEL TRABAJO | \$0.00 | \$0.00 | \$0.00 | \$7,656,130.08 | \$0.00 | \$7,656,130.08 |
| A | 4221-0003-0001-0008 | MOVIMIENTO CIUDADANO | \$0.00 | \$0.00 | \$0.00 | \$9,395,269.44 | \$0.00 | \$9,395,269.44 |
| A | 4221-0003-0001-0011 | MORENA | \$0.00 | \$0.00 | \$0.00 | \$21,044,372.16 | \$0.00 | \$21,044,372.16 |
| A | 4300 | OTROS INGRESOS Y BENEFICIOS | \$0.00 | \$0.00 | \$0.63 | \$1,985,084.47 | \$0.00 | \$1,985,083.84 |
| A | 4310 | INGRESOS FINANCIEROS | \$0.00 | \$0.00 | \$0.00 | \$1,985,084.47 | \$0.00 | \$1,985,084.47 |
| A | 4311 | INSTRUMENTOS FINANCIEROS | \$0.00 | \$0.00 | \$0.00 | \$1,985,084.47 | \$0.00 | \$1,985,084.47 |
| A | 4311-0001 | INTERESES CUENTA DE CHEQUES | \$0.00 | \$0.00 | \$0.00 | \$7,106.11 | \$0.00 | \$7,106.11 |
| A | 4311-0001-0001 | GASTO ORDINARIO 0840005143 | \$0.00 | \$0.00 | \$0.00 | \$1,729.56 | \$0.00 | \$1,729.56 |
| A | 4311-0001-0002 | PARTIDOS ELECTORALES 0637808839 | \$0.00 | \$0.00 | \$0.00 | \$3,813.99 | \$0.00 | \$3,813.99 |
| A | 4311-0001-0003 | PROCESO ELECTORAL 2017-2018 0594441067 | \$0.00 | \$0.00 | \$0.00 | \$2.01 | \$0.00 | \$2.01 |
| A | 4311-0001-0005 | PASIVO LABORAL 0858612484 | \$0.00 | \$0.00 | \$0.00 | \$1,112.36 | \$0.00 | \$1,112.36 |
| A | 4311-0001-0006 | BANCOMER GASTO ORDINARIO 0453222056 | \$0.00 | \$0.00 | \$0.00 | \$372.47 | \$0.00 | \$372.47 |
| A | 4311-0001-0007 | BANCOMER BILBAO VIZCAYA 0118322783 | \$0.00 | \$0.00 | \$0.00 | \$25.94 | \$0.00 | \$25.94 |
| A | 4311-0001-0008 | FONDO PRIMA DE ANTIGÜEDAD 0104368088 | \$0.00 | \$0.00 | \$0.00 | \$14.59 | \$0.00 | \$14.59 |
| A | 4311-0001-0009 | FONDO PARA PROVISIONES A L P 0104367235 | \$0.00 | \$0.00 | \$0.00 | \$35.19 | \$0.00 | \$35.19 |
| A | 4311-0002 | INTERESES INVERSIONES | \$0.00 | \$0.00 | \$0.00 | \$1,977,962.15 | \$0.00 | \$1,977,962.15 |
| A | 4311-0002-0001 | INTERES INVERSION GASTO ORDINARIO | \$0.00 | \$0.00 | \$0.00 | \$207,848.42 | \$0.00 | \$207,848.42 |
| A | 4311-0002-0002 | INTERES INVERSION PP | \$0.00 | \$0.00 | \$0.00 | \$228,199.32 | \$0.00 | \$228,199.32 |
| A | 4311-0002-0003 | INTERES INVERSION PASIVO LABORAL | \$0.00 | \$0.00 | \$0.00 | \$218,100.23 | \$0.00 | \$218,100.23 |

000731

 Utr. supervisor
 Rep: rptBalanzaComprobacion

Consejo Estatal Electoral y de Participación Ciudadana

ESTADO DE SAN LUIS POTOSÍ

Balanza de Comprobación del 01/ene/2020 al 31/dic/2020

Cuentas de Mayor con saldo y/o movimientos. (De la cuenta: 1000 a la 9000)

Fecha y hora de Impresión | 11/mar/2021 | 04:05 p.m.

| Nat. | Cuenta | Nombre de la cuenta | SALDO ANTERIOR | | MOVIMIENTOS | | SALDO ACTUAL | |
|------|----------------|--|----------------|----------|------------------|--------------|--------------|--------------|
| | | | DEUDOR | ACREEDOR | DEUDOR | ACREEDOR | DEUDOR | ACREEDOR |
| A | 4311-0002-0005 | INTERESES INVERSION PRIMA DE ANTIGUEDAD CTA. | \$0.00 | \$0.00 | \$0.00 | \$23,260.94 | \$0.00 | \$23,260.94 |
| A | 4311-0002-0006 | INTERESES INVERSION ART. 82 CTA. 2046652824 | \$0.00 | \$0.00 | \$0.00 | \$103,284.98 | \$0.00 | \$103,284.98 |
| A | 4311-0002-0007 | INTERESES INVERSION FONDO PROVISIONES CTA. 20466553235 | \$0.00 | \$0.00 | \$0.00 | \$172,591.17 | \$0.00 | \$172,591.17 |
| A | 4311-0002-0008 | INTERESES INVERSION FIDEICOMISO 01743497802201 | \$0.00 | \$0.00 | \$0.00 | \$567,988.88 | \$0.00 | \$567,988.88 |
| A | 4390 | INTERES INVERSION GO 2050777196 | \$0.00 | \$0.00 | \$0.00 | \$456,688.21 | \$0.00 | \$456,688.21 |
| A | 4399 | OTROS INGRESOS Y BENEFICIOS VARIOS | \$0.00 | \$0.00 | \$0.63 | \$16.21 | \$0.00 | \$15.58 |
| A | 4399-0001 | OTROS INGRESOS Y BENEFICIOS VARIOS | \$0.00 | \$0.00 | \$0.63 | \$16.21 | \$0.00 | \$15.58 |
| D | 5000 | GASTOS Y OTRAS PERDIDAS | \$0.00 | \$0.00 | \$0.63 | \$16.21 | \$0.00 | \$15.58 |
| D | 5100 | GASTOS DE FUNCIONAMIENTO | \$0.00 | \$0.00 | \$189,349.819.18 | \$0.00 | \$0.00 | \$0.00 |
| D | 5110 | SERVICIOS PERSONALES | \$0.00 | \$0.00 | \$70,777.574.52 | \$0.00 | \$0.00 | \$0.00 |
| D | 5111 | REMUNERACIONES AL PERSONAL DE CARÁCTER PERMANENTE | \$0.00 | \$0.00 | \$56,487,386.62 | \$0.00 | \$0.00 | \$0.00 |
| D | 5111-1131 | Sueldos base al personal permanente | \$0.00 | \$0.00 | \$24,659.673.16 | \$0.00 | \$0.00 | \$0.00 |
| D | 5112 | REMUNERACIONES AL PERSONAL DE CARÁCTER TRANSITORIO | \$0.00 | \$0.00 | \$5,023,643.79 | \$0.00 | \$0.00 | \$0.00 |
| D | 5112-1211 | Honorarios asimilables a salarios | \$0.00 | \$0.00 | \$1,277,325.56 | \$0.00 | \$0.00 | \$0.00 |
| D | 5112-1221 | SUELDOS BASE AL PERSONAL EVENTUAL | \$0.00 | \$0.00 | \$3,694,618.23 | \$0.00 | \$0.00 | \$0.00 |
| D | 5112-1231 | Retribuciones por servicios de carácter social | \$0.00 | \$0.00 | \$51,700.00 | \$0.00 | \$0.00 | \$0.00 |
| D | 5113 | REMUNERACIONES ADICIONALES Y ESPECIALES | \$0.00 | \$0.00 | \$8,145,838.39 | \$0.00 | \$0.00 | \$0.00 |
| D | 5113-1321 | Primas de vacaciones, dominical y gratificación de fin de año | \$0.00 | \$0.00 | \$2,519,985.87 | \$0.00 | \$0.00 | \$0.00 |
| D | 5113-1323 | GRATIFICACION FIN DE AÑO | \$0.00 | \$0.00 | \$5,625,852.52 | \$0.00 | \$0.00 | \$0.00 |
| D | 5114 | SEGURIDAD SOCIAL | \$0.00 | \$0.00 | \$6,116,767.72 | \$0.00 | \$0.00 | \$0.00 |
| D | 5114-1411 | Aportaciones de seguridad social | \$0.00 | \$0.00 | \$2,200,490.84 | \$0.00 | \$0.00 | \$0.00 |
| D | 5114-1421 | Aportaciones a fondos de vivienda | \$0.00 | \$0.00 | \$1,534,852.62 | \$0.00 | \$0.00 | \$0.00 |
| D | 5114-1431 | Aportaciones al sistema para el retiro | \$0.00 | \$0.00 | \$1,920,815.49 | \$0.00 | \$0.00 | \$0.00 |
| D | 5114-1444 | SEGUROS GASTOS MEDICOS MAYORES | \$0.00 | \$0.00 | \$460,608.77 | \$0.00 | \$0.00 | \$0.00 |
| D | 5115 | OTRAS PRESTACIONES SOCIALES Y ECONÓMICAS | \$0.00 | \$0.00 | \$8,088,751.81 | \$0.00 | \$0.00 | \$0.00 |
| D | 5115-1511 | Cuotas para el fondo de ahorro y fondo de trabajo | \$0.00 | \$0.00 | \$1,294,395.31 | \$0.00 | \$0.00 | \$0.00 |
| D | 5115-1521 | Indemnizaciones | \$0.00 | \$0.00 | \$3,162,422.68 | \$0.00 | \$0.00 | \$0.00 |
| D | 5115-1541 | Prestaciones contractuales | \$0.00 | \$0.00 | \$291,767.23 | \$0.00 | \$0.00 | \$0.00 |
| D | 5115-1591 | OTRAS PRESTACIONES SOCIALES Y ECONÓMICAS | \$0.00 | \$0.00 | \$3,340,166.59 | \$0.00 | \$0.00 | \$0.00 |
| D | 5116 | PAGO DE ESTÍMULOS A SERVIDORES PÚBLICOS | \$0.00 | \$0.00 | \$4,452,711.75 | \$0.00 | \$0.00 | \$0.00 |
| D | 5116-1711 | Estímulos | \$0.00 | \$0.00 | \$4,452,711.75 | \$0.00 | \$0.00 | \$0.00 |
| D | 5120 | MATERIALES Y SUMINISTROS | \$0.00 | \$0.00 | \$2,044,059.56 | \$0.00 | \$0.00 | \$0.00 |
| D | 5121 | MATERIALES DE ADMINISTRACIÓN, EMISIÓN DE DOCUMENTOS Y ARTÍCULOS OFICIALES | \$0.00 | \$0.00 | \$986,921.50 | \$0.00 | \$0.00 | \$0.00 |
| D | 5121-2111 | Materiales, útiles y equipos menores de oficina | \$0.00 | \$0.00 | \$178,527.59 | \$0.00 | \$0.00 | \$0.00 |
| D | 5121-2141 | Materiales, útiles y equipos menores de tecnologías de la información y comunicaciones | \$0.00 | \$0.00 | \$569,559.69 | \$0.00 | \$0.00 | \$0.00 |
| D | 5121-2151 | Material impreso e información digital | \$0.00 | \$0.00 | \$46,439.73 | \$0.00 | \$0.00 | \$0.00 |
| D | 5121-2161 | Material de limpieza | \$0.00 | \$0.00 | \$192,394.49 | \$0.00 | \$0.00 | \$0.00 |
| D | 5122 | ALIMENTOS Y UTENSILIOS | \$0.00 | \$0.00 | \$175,826.95 | \$0.00 | \$0.00 | \$0.00 |
| D | 5122-2211 | Productos alimenticios para personas | \$0.00 | \$0.00 | \$108,077.80 | \$0.00 | \$0.00 | \$0.00 |
| D | 5122-2212 | ALIMENTOS EN EVENTOS OFICIALES | \$0.00 | \$0.00 | \$66,151.13 | \$0.00 | \$0.00 | \$0.00 |
| D | 5122-2231 | Utensilios para el servicio de alimentación | \$0.00 | \$0.00 | \$1,598.02 | \$0.00 | \$0.00 | \$0.00 |

000732

 Usr: supervisor
 Rep: rptBalanzaComprobacion

Consejo Estatal Electoral y de Participación Ciudadana

ESTADO DE SAN LUIS POTOSÍ

Balanza de Comprobación del 01/ene/2020 al 31/dic/2020

Cuentas de Mayor con saldo y/o movimientos. (De la cuenta: 1000 a la 9000)

Fecha y hora de Impresión | 11/mar/2021 | 04:05 p.m.

| Nat. | Cuenta | Nombre de la cuenta | SALDO ANTERIOR | | MOVIMIENTOS | | SALDO ACTUAL | |
|------|-----------|---|----------------|----------|-----------------|----------|-----------------|----------|
| | | | DEUDOR | ACREEDOR | DEUDOR | ACREEDOR | DEUDOR | ACREEDOR |
| D | 5124 | MATERIALES Y ARTICULOS DE CONSTRUCCIÓN Y DE REPARACIÓN | \$0.00 | \$0.00 | \$73,672.34 | \$0.00 | \$73,672.34 | \$0.00 |
| D | 5124-2461 | Materiales eléctricos y electrónico | \$0.00 | \$0.00 | \$35,215.85 | \$0.00 | \$35,215.85 | \$0.00 |
| D | 5124-2481 | Materiales complementarios | \$0.00 | \$0.00 | \$7,676.57 | \$0.00 | \$7,676.57 | \$0.00 |
| D | 5124-2491 | Otros materiales y artículos de construcción y reparación | \$0.00 | \$0.00 | \$30,779.92 | \$0.00 | \$30,779.92 | \$0.00 |
| D | 5125 | PRODUCTOS QUÍMICOS, FARMACÉUTICOS Y DE LABORATORIO | \$0.00 | \$0.00 | \$133,717.44 | \$0.00 | \$133,717.44 | \$0.00 |
| D | 5125-2521 | Fertilizantes, pesticidas y otros agroquímicos | \$0.00 | \$0.00 | \$3,647.40 | \$0.00 | \$3,647.40 | \$0.00 |
| D | 5125-2531 | Medicinas y productos farmacéuticos | \$0.00 | \$0.00 | \$103,170.79 | \$0.00 | \$103,170.79 | \$0.00 |
| D | 5125-2541 | Materiales, accesorios y suministros médicos | \$0.00 | \$0.00 | \$14,399.25 | \$0.00 | \$14,399.25 | \$0.00 |
| D | 5125-2581 | Otros productos químicos | \$0.00 | \$0.00 | \$12,500.00 | \$0.00 | \$12,500.00 | \$0.00 |
| D | 5126 | COMBUSTIBLES, LUBRICANTES Y ADITIVOS | \$0.00 | \$0.00 | \$309,015.99 | \$0.00 | \$309,015.99 | \$0.00 |
| D | 5126-2611 | Combustibles, lubricantes y aditivos | \$0.00 | \$0.00 | \$309,015.99 | \$0.00 | \$309,015.99 | \$0.00 |
| D | 5127 | VESTUARIO, BLANCOS, PRENDAS DE PROTECCIÓN Y ARTICULOS DEPORTIVOS | \$0.00 | \$0.00 | \$160,902.00 | \$0.00 | \$160,902.00 | \$0.00 |
| D | 5127-2711 | Vestuario y uniformes | \$0.00 | \$0.00 | \$92,206.08 | \$0.00 | \$92,206.08 | \$0.00 |
| D | 5127-2721 | Prendas de seguridad y protección personal | \$0.00 | \$0.00 | \$68,695.92 | \$0.00 | \$68,695.92 | \$0.00 |
| D | 5129 | HERRAMIENTAS, REFACCIONES Y ACCESORIOS MENORES | \$0.00 | \$0.00 | \$204,003.34 | \$0.00 | \$204,003.34 | \$0.00 |
| D | 5129-2911 | Herramientas menores | \$0.00 | \$0.00 | \$23,642.57 | \$0.00 | \$23,642.57 | \$0.00 |
| D | 5129-2921 | Refacciones y accesorios menores de edificios | \$0.00 | \$0.00 | \$20,147.02 | \$0.00 | \$20,147.02 | \$0.00 |
| D | 5129-2931 | Refacciones y accesorios menores de mobiliario y equipo de administración, educacional y recreativo | \$0.00 | \$0.00 | \$7,998.00 | \$0.00 | \$7,998.00 | \$0.00 |
| D | 5129-2941 | Refacciones y accesorios menores de equipo de cómputo y tecnologías de la información | \$0.00 | \$0.00 | \$1,450.00 | \$0.00 | \$1,450.00 | \$0.00 |
| D | 5129-2961 | Refacciones y accesorios menores de equipo de transporte | \$0.00 | \$0.00 | \$150,765.75 | \$0.00 | \$150,765.75 | \$0.00 |
| D | 5130 | SERVICIOS GENERALES | \$0.00 | \$0.00 | \$12,246,128.34 | \$0.00 | \$12,246,128.34 | \$0.00 |
| D | 5131 | SERVICIOS BÁSICOS | \$0.00 | \$0.00 | \$811,266.20 | \$0.00 | \$811,266.20 | \$0.00 |
| D | 5131-3111 | Energía eléctrica | \$0.00 | \$0.00 | \$175,039.00 | \$0.00 | \$175,039.00 | \$0.00 |
| D | 5131-3131 | Agua | \$0.00 | \$0.00 | \$65,437.02 | \$0.00 | \$65,437.02 | \$0.00 |
| D | 5131-3141 | Telefonía tradicional | \$0.00 | \$0.00 | \$270,388.86 | \$0.00 | \$270,388.86 | \$0.00 |
| D | 5131-3151 | Telefonía celular | \$0.00 | \$0.00 | \$55,721.45 | \$0.00 | \$55,721.45 | \$0.00 |
| D | 5131-3171 | Servicios de acceso de Internet, redes y procesamiento de información | \$0.00 | \$0.00 | \$234,206.35 | \$0.00 | \$234,206.35 | \$0.00 |
| D | 5131-3181 | Servicios postales y telegráficos | \$0.00 | \$0.00 | \$10,473.52 | \$0.00 | \$10,473.52 | \$0.00 |
| D | 5132 | SERVICIOS DE ARRENDAMIENTO | \$0.00 | \$0.00 | \$875,950.45 | \$0.00 | \$875,950.45 | \$0.00 |
| D | 5132-3221 | Arrendamiento de edificios | \$0.00 | \$0.00 | \$866,786.45 | \$0.00 | \$866,786.45 | \$0.00 |
| D | 5132-3291 | Otros arrendamientos | \$0.00 | \$0.00 | \$9,164.00 | \$0.00 | \$9,164.00 | \$0.00 |
| D | 5133 | SERVICIOS PROFESIONALES, CIENTÍFICOS Y TÉCNICOS Y OTROS SERVICIOS | \$0.00 | \$0.00 | \$6,553,325.18 | \$0.00 | \$6,553,325.18 | \$0.00 |
| D | 5133-3311 | Servicios legales, de contabilidad, auditoría y relacionados | \$0.00 | \$0.00 | \$361,890.55 | \$0.00 | \$361,890.55 | \$0.00 |
| D | 5133-3331 | Servicios de consultoría administrativa, procesos, técnica y en tecnologías de la información | \$0.00 | \$0.00 | \$16,443.20 | \$0.00 | \$16,443.20 | \$0.00 |
| D | 5133-3332 | SERVICIOS EN TECNOLOGÍAS DE LA INFORMACION | \$0.00 | \$0.00 | \$5,019,602.34 | \$0.00 | \$5,019,602.34 | \$0.00 |
| D | 5133-3341 | Servicios de capacitación | \$0.00 | \$0.00 | \$103,453.48 | \$0.00 | \$103,453.48 | \$0.00 |
| D | 5133-3361 | Servicios de apoyo administrativo, fotocopiado e impresión | \$0.00 | \$0.00 | \$782,247.69 | \$0.00 | \$782,247.69 | \$0.00 |
| D | 5133-3381 | Servicios de vigilancia | \$0.00 | \$0.00 | \$269,687.92 | \$0.00 | \$269,687.92 | \$0.00 |
| D | 5134 | SERVICIOS FINANCIEROS, BANCARIOS Y COMERCIALES | \$0.00 | \$0.00 | \$522,627.54 | \$0.00 | \$522,627.54 | \$0.00 |
| D | 5134-3411 | Servicios financieros y bancarios | \$0.00 | \$0.00 | \$202,324.50 | \$0.00 | \$202,324.50 | \$0.00 |
| D | 5134-3451 | Seguro de bienes patrimoniales | \$0.00 | \$0.00 | \$198,626.24 | \$0.00 | \$198,626.24 | \$0.00 |

000733

Consejo Estatal Electoral y de Participación Ciudadana
ESTADO DE SAN LUIS POTOSÍ
Balanza de Comprobación del 01/ene/2020 al 31/dic/2020
Cuentas de Mayor con saldo y/o movimientos. (De la cuenta: 1000 a la 9000)

 Usr: supervisor
 Rep: rptBalanzaComprobacion

Fecha y hora de Impresión: 11/mar/2021 04:05 p.m.

| Nat. | Cuenta | Nombre de la cuenta | SALDO ANTERIOR | | MOVIMIENTOS | | SALDO ACTUAL | |
|------|-----------|--|----------------|----------|------------------|----------|------------------|----------|
| | | | DEUDOR | ACREEDOR | DEUDOR | ACREEDOR | DEUDOR | ACREEDOR |
| D | 5134-3471 | Fletes y maniobras | \$0.00 | \$0.00 | \$121,676.80 | \$0.00 | \$121,676.80 | \$0.00 |
| D | 5135 | SERVICIOS DE INSTALACIÓN, REPARACIÓN, MANTENIMIENTO Y CONSERVACIÓN | \$0.00 | \$0.00 | \$887,402.26 | \$0.00 | \$887,402.26 | \$0.00 |
| D | 5135-3511 | Conservación y mantenimiento menor de inmuebles | \$0.00 | \$0.00 | \$474,801.60 | \$0.00 | \$474,801.60 | \$0.00 |
| D | 5135-3521 | Instalación, reparación y mantenimiento de mobiliario y equipo de administración, educacional y recreativo | \$0.00 | \$0.00 | \$80,426.95 | \$0.00 | \$80,426.95 | \$0.00 |
| D | 5135-3551 | Reparación y mantenimiento de equipo de transporte | \$0.00 | \$0.00 | \$202,947.71 | \$0.00 | \$202,947.71 | \$0.00 |
| D | 5135-3581 | Servicios de limpieza y manejo de desechos | \$0.00 | \$0.00 | \$41,760.00 | \$0.00 | \$41,760.00 | \$0.00 |
| D | 5135-3591 | Servicios de jardinería y fumigación | \$0.00 | \$0.00 | \$87,466.00 | \$0.00 | \$87,466.00 | \$0.00 |
| D | 5136 | SERVICIOS DE COMUNICACIÓN SOCIAL Y PUBLICIDAD | \$0.00 | \$0.00 | \$756,550.36 | \$0.00 | \$756,550.36 | \$0.00 |
| D | 5136-3611 | Difusión por radio, televisión y otros medios de mensajes sobre programas y actividades gubernamentales | \$0.00 | \$0.00 | \$390,198.97 | \$0.00 | \$390,198.97 | \$0.00 |
| D | 5136-3631 | SERVICIOS DE CREATIVIDAD, PREPRODUCCIÓN Y PRODUCCIÓN DE PUBLICIDAD, EXCEPTO INTERNET | \$0.00 | \$0.00 | \$30,000.00 | \$0.00 | \$30,000.00 | \$0.00 |
| D | 5136-3661 | Servicio de creación y difusión de contenido exclusivamente a través de internet | \$0.00 | \$0.00 | \$336,351.39 | \$0.00 | \$336,351.39 | \$0.00 |
| D | 5137 | SERVICIOS DE TRASLADO Y VIÁTICOS | \$0.00 | \$0.00 | \$653,893.95 | \$0.00 | \$653,893.95 | \$0.00 |
| D | 5137-3721 | Pasajes terrestres | \$0.00 | \$0.00 | \$55,400.00 | \$0.00 | \$55,400.00 | \$0.00 |
| D | 5137-3751 | Viáticos en el país | \$0.00 | \$0.00 | \$597,442.95 | \$0.00 | \$597,442.95 | \$0.00 |
| D | 5137-3791 | OTROS SERVICIOS DE TRASLADO Y HOSPEDAJE | \$0.00 | \$0.00 | \$1,051.00 | \$0.00 | \$1,051.00 | \$0.00 |
| D | 5138 | SERVICIOS OFICIALES | \$0.00 | \$0.00 | \$29,742.40 | \$0.00 | \$29,742.40 | \$0.00 |
| D | 5138-3851 | Gastos de representación | \$0.00 | \$0.00 | \$29,742.40 | \$0.00 | \$29,742.40 | \$0.00 |
| D | 5139 | OTROS SERVICIOS GENERALES | \$0.00 | \$0.00 | \$1,155,370.00 | \$0.00 | \$1,155,370.00 | \$0.00 |
| D | 5139-3921 | Impuestos y derechos | \$0.00 | \$0.00 | \$55,840.00 | \$0.00 | \$55,840.00 | \$0.00 |
| D | 5139-3981 | Impuesto sobre nóminas y otros que se derivan de una relación laboral | \$0.00 | \$0.00 | \$90,136.00 | \$0.00 | \$90,136.00 | \$0.00 |
| D | 5139-3982 | Impuesto sobre nomina | \$0.00 | \$0.00 | \$1,009,394.00 | \$0.00 | \$1,009,394.00 | \$0.00 |
| D | 5200 | TRANSFERENCIAS, SUBSIDIOS Y OTRAS AYUDAS | \$0.00 | \$0.00 | \$114,983,926.23 | \$0.00 | \$114,983,926.23 | \$0.00 |
| D | 5210 | TRANSFERENCIAS INTERNAS Y ASIGNACIONES AL SECTOR PÚBLICO | \$0.00 | \$0.00 | \$114,983,926.23 | \$0.00 | \$114,983,926.23 | \$0.00 |
| D | 5211 | ASIGNACIONES AL SECTOR PÚBLICO | \$0.00 | \$0.00 | \$114,983,926.23 | \$0.00 | \$114,983,926.23 | \$0.00 |
| D | 5211-4141 | Asignaciones presupuestadas a Órganos Autónomos | \$0.00 | \$0.00 | \$114,983,926.23 | \$0.00 | \$114,983,926.23 | \$0.00 |
| D | 5500 | OTROS GASTOS Y PERDIDAS EXTRAORDINARIAS | \$0.00 | \$0.00 | \$3,588,318.43 | \$0.00 | \$3,588,318.43 | \$0.00 |
| D | 5510 | ESTIMACIONES, DEPRECIACIONES, DETERIOROS, OBSOLESCENCIA Y AMORTIZACIONES | \$0.00 | \$0.00 | \$3,489,448.62 | \$0.00 | \$3,489,448.62 | \$0.00 |
| D | 5515 | DEPRECIACIÓN DE BIENES MUEBLES | \$0.00 | \$0.00 | \$3,356,658.06 | \$0.00 | \$3,356,658.06 | \$0.00 |
| D | 5515-0001 | DEPRECIACION ACUM. EQ. TRANSPORTE | \$0.00 | \$0.00 | \$968,215.16 | \$0.00 | \$968,215.16 | \$0.00 |
| D | 5515-0002 | DEPRECIACION DE MOB Y EQ. ADMINISTRACION | \$0.00 | \$0.00 | \$2,282,373.12 | \$0.00 | \$2,282,373.12 | \$0.00 |
| D | 5515-0003 | DEPRECIACION DE MAQUINARIA, OTROS EQ. HERRAMIENTAS | \$0.00 | \$0.00 | \$106,069.78 | \$0.00 | \$106,069.78 | \$0.00 |
| D | 5517 | AMORTIZACIÓN DE ACTIVOS INTANGIBLES | \$0.00 | \$0.00 | \$132,790.56 | \$0.00 | \$132,790.56 | \$0.00 |
| D | 5517-0001 | Amortización de Software | \$0.00 | \$0.00 | \$132,790.56 | \$0.00 | \$132,790.56 | \$0.00 |
| D | 5590 | OTROS GASTOS | \$0.00 | \$0.00 | \$98,869.81 | \$0.00 | \$98,869.81 | \$0.00 |
| D | 5599 | OTROS GASTOS VARIOS | \$0.00 | \$0.00 | \$98,869.81 | \$0.00 | \$98,869.81 | \$0.00 |
| D | 5599-0001 | OTROS GASTOS CONTABLES NO PRESUPUESTALES | \$0.00 | \$0.00 | \$98,869.81 | \$0.00 | \$98,869.81 | \$0.00 |
| D | 5699-0003 | OTROS GASTOS | \$0.00 | \$0.00 | \$2,014.17 | \$0.00 | \$2,014.17 | \$0.00 |
| D | 7000 | CUENTAS DE ORDEN CONTABLES | \$0.00 | \$0.00 | \$15,911,989.00 | \$0.00 | \$15,911,989.00 | \$0.00 |
| D | 7400 | JUICIOS | \$0.00 | \$0.00 | \$15,911,989.00 | \$0.00 | \$15,911,989.00 | \$0.00 |

000734

 Usr: supervisor
 Rep: rptBalanzaComprobacion

Consejo Estatal Electoral y de Participación Ciudadana

ESTADO DE SAN LUIS POTOSI

Balanza de Comprobación del 01/ene/2020 al 31/dic/2020

Cuentas de Mayor con saldo y/o movimientos. (De la cuenta: 1000 a la 9000)

Fecha y hora de impresión: 11/mar/2021 04:05 p.m.

| Nat. | Cuenta | Nombre de la cuenta | SALDO ANTERIOR | | MOVIMIENTOS | | SALDO ACTUAL | |
|------|------------------------|--|----------------|----------|--------------------|--------------------|------------------|-----------------|
| | | | DEUDOR | ACREEDOR | DEUDOR | ACREEDOR | DEUDOR | ACREEDOR |
| D | 7430 | OTROS ACTIVOS INTANGIBLES | \$0.00 | \$0.00 | \$15,911,989.00 | \$0.00 | \$15,911,989.00 | \$0.00 |
| D | 7430-0001 | PASIVO CONTINGENTES | \$0.00 | \$0.00 | \$15,911,989.00 | \$0.00 | \$15,911,989.00 | \$0.00 |
| A | 7440 | PROVISIONES PASIVOS A LARGO PLAZO | \$0.00 | \$0.00 | \$0.00 | \$15,911,989.00 | \$0.00 | \$15,911,989.00 |
| A | 7440-0001 | Pasivos Contingente | \$0.00 | \$0.00 | \$0.00 | \$15,911,989.00 | \$0.00 | \$15,911,989.00 |
| D | 8000 | CUENTAS DE ORDEN PRESUPUESTARIAS | \$0.00 | \$0.00 | \$1,523,796,968.61 | \$1,523,796,968.61 | \$0.00 | \$0.00 |
| D | 8100 | LEY DE INGRESOS | \$0.00 | \$0.00 | \$562,108,024.70 | \$562,108,024.70 | \$0.00 | \$0.00 |
| D | 8110 | LEY DE INGRESOS ESTIMADA | \$0.00 | \$0.00 | \$186,432,697.00 | \$0.00 | \$186,432,697.00 | \$0.00 |
| D | 8110-91 | Transferencias y Asignaciones | \$0.00 | \$0.00 | \$186,432,697.00 | \$0.00 | \$186,432,697.00 | \$0.00 |
| D | 8110-91-0001 | GASTO ORDINARIO | \$0.00 | \$0.00 | \$57,261,929.00 | \$0.00 | \$57,261,929.00 | \$0.00 |
| D | 8110-91-0002 | INICIO DE PROCESO ELECTORAL 2020-2021 | \$0.00 | \$0.00 | \$12,000,000.00 | \$0.00 | \$12,000,000.00 | \$0.00 |
| D | 8110-91-0003 | PREROGATIVAS PARTIDOS Y AGRUPACIONES POLITICAS | \$0.00 | \$0.00 | \$117,170,768.00 | \$0.00 | \$117,170,768.00 | \$0.00 |
| D | 8110-91-0003-0001 | PARTIDOS POLITICOS | \$0.00 | \$0.00 | \$117,170,768.00 | \$0.00 | \$117,170,768.00 | \$0.00 |
| D | 8110-91-0003-0001-0001 | PAN | \$0.00 | \$0.00 | \$20,500,945.43 | \$0.00 | \$20,500,945.43 | \$0.00 |
| D | 8110-91-0003-0001-0002 | PRI | \$0.00 | \$0.00 | \$17,107,826.29 | \$0.00 | \$17,107,826.29 | \$0.00 |
| D | 8110-91-0003-0001-0003 | PRD | \$0.00 | \$0.00 | \$15,876,092.94 | \$0.00 | \$15,876,092.94 | \$0.00 |
| D | 8110-91-0003-0001-0004 | PVEM | \$0.00 | \$0.00 | \$9,274,669.01 | \$0.00 | \$9,274,669.01 | \$0.00 |
| D | 8110-91-0003-0001-0005 | CONCIENCIA POPULAR | \$0.00 | \$0.00 | \$7,688,194.45 | \$0.00 | \$7,688,194.45 | \$0.00 |
| D | 8110-91-0003-0001-0006 | NUOVA ALIANZA | \$0.00 | \$0.00 | \$8,627,268.24 | \$0.00 | \$8,627,268.24 | \$0.00 |
| D | 8110-91-0003-0001-0007 | PARTIDO DEL TRABAJO | \$0.00 | \$0.00 | \$7,656,130.08 | \$0.00 | \$7,656,130.08 | \$0.00 |
| D | 8110-91-0003-0001-0008 | MOVIMIENTO CIUDADANO | \$0.00 | \$0.00 | \$9,395,269.43 | \$0.00 | \$9,395,269.43 | \$0.00 |
| A | 8120 | MORENA | \$0.00 | \$0.00 | \$21,044,372.13 | \$0.00 | \$21,044,372.13 | \$0.00 |
| A | 8120-59 | LEY DE INGRESOS POR EJECUTAR | \$0.00 | \$0.00 | \$188,473,217.54 | \$189,020,698.62 | \$0.00 | \$547,471.08 |
| A | 8120-59-01 | Productos no Comprendidos en la Ley de Ingresos Vigente, Causados en Ejercicios Fiscales Anteriores Pendientes de Liquidación o Pago | \$0.00 | \$0.00 | \$55,437.28 | \$55,437.28 | \$0.00 | \$0.00 |
| A | 8120-59-0001 | SANCIONES ART. 82 | \$0.00 | \$0.00 | \$55,437.28 | \$55,437.28 | \$0.00 | \$0.00 |
| A | 8120-79-01 | Otros Ingresos, Intereses Ganados de Títulos, Valores y demas Instrumentos Financieros | \$0.00 | \$0.00 | \$1,985,067.29 | \$1,985,067.29 | \$0.00 | \$0.00 |
| A | 8120-79-01-0001 | INTERESES CUENTA DE CHEQUES | \$0.00 | \$0.00 | \$7,105.14 | \$7,105.14 | \$0.00 | \$0.00 |
| A | 8120-79-01-0001-0001 | GASTO ORDINARIO 0840005143 | \$0.00 | \$0.00 | \$1,729.56 | \$1,729.56 | \$0.00 | \$0.00 |
| A | 8120-79-01-0001-0002 | PARTIDOS POLITICOS 0637808639 | \$0.00 | \$0.00 | \$3,813.99 | \$3,813.99 | \$0.00 | \$0.00 |
| A | 8120-79-01-0001-0003 | PROCESO ELECTORAL 2017-2018 0594441067 | \$0.00 | \$0.00 | \$2.01 | \$2.01 | \$0.00 | \$0.00 |
| A | 8120-79-01-0001-0005 | PASIVO LABORAL 0858612484 | \$0.00 | \$0.00 | \$1,112.36 | \$1,112.36 | \$0.00 | \$0.00 |
| A | 8120-79-01-0001-0006 | BANCOMER GASTO ORDINARIO 0452322056 | \$0.00 | \$0.00 | \$372.47 | \$372.47 | \$0.00 | \$0.00 |
| A | 8120-79-01-0001-0007 | BANCOMER BILBAO VIZCAYA 0118322783 | \$0.00 | \$0.00 | \$25.94 | \$25.94 | \$0.00 | \$0.00 |
| A | 8120-79-01-0001-0008 | FONDO PRIMA DE ANTIGUEDAD 0104368088 | \$0.00 | \$0.00 | \$14.59 | \$14.59 | \$0.00 | \$0.00 |
| A | 8120-79-01-0001-0009 | FONDO PARA PROVISIONES A LP 0104367235 | \$0.00 | \$0.00 | \$34.22 | \$34.22 | \$0.00 | \$0.00 |
| A | 8120-79-01-0002 | INTERESES INVERSIONES | \$0.00 | \$0.00 | \$1,977,962.15 | \$1,977,962.15 | \$0.00 | \$0.00 |
| A | 8120-79-01-0002-0001 | INTERES INVERSION GASTO ORDINARIO | \$0.00 | \$0.00 | \$207,848.42 | \$207,848.42 | \$0.00 | \$0.00 |
| A | 8120-79-01-0002-0002 | INTERES INVERSION PP | \$0.00 | \$0.00 | \$228,199.32 | \$228,199.32 | \$0.00 | \$0.00 |
| A | 8120-79-01-0002-0003 | INTERES INVERSION PASIVO LABORAL | \$0.00 | \$0.00 | \$218,100.23 | \$218,100.23 | \$0.00 | \$0.00 |
| A | 8120-79-01-0002-0005 | INTERESES INVERSION PRIMA DE ANTIGUEDAD CTA. 2046648436 | \$0.00 | \$0.00 | \$23,260.94 | \$23,260.94 | \$0.00 | \$0.00 |
| A | 8120-79-01-0002-0006 | INTERES INVERSION ART. 82 CTA. 2046652824 | \$0.00 | \$0.00 | \$103,284.98 | \$103,284.98 | \$0.00 | \$0.00 |
| A | 8120-79-01-0002-0007 | INTERES INVERSION FONDO PROVISIONES CTA. 20466553235 | \$0.00 | \$0.00 | \$172,591.17 | \$172,591.17 | \$0.00 | \$0.00 |
| A | 8120-79-01-0002-0008 | INTERES INVERSION FIDEICOMISO 01743497802201 | \$0.00 | \$0.00 | \$567,988.88 | \$567,988.88 | \$0.00 | \$0.00 |
| A | 8120-79-01-0002-0009 | INTERES INVERSION GO 2050777196 | \$0.00 | \$0.00 | \$456,688.21 | \$456,688.21 | \$0.00 | \$0.00 |

000725



Utr supervisor

Rep: rptBalanzaComprobacion

Consejo Estatal Electoral y de Participación Ciudadana

ESTADO DE SAN LUIS POTOSI

Balanza de Comprobación del 01/ene/2020 al 31/dic/2020

Cuentas de Mayor con saldo y/o movimientos. (De la cuenta: 1000 a la 9000)

Fecha y 11/mar/2021

hora de Impresión 04:05 p.m.

| Nat. | Cuenta | Nombre de la cuenta | SALDO ANTERIOR | | MOVIMIENTOS | | SALDO ACTUAL | |
|------|------------------------|--|----------------|----------|------------------|------------------|--------------|--------------|
| | | | DEUDOR | ACREEDOR | DEUDOR | ACREEDOR | DEUDOR | ACREEDOR |
| A | 8120-79-02 | Otros Ingresos, Otros Ingresos y Beneficios Varios | \$0.00 | \$0.00 | \$16.21 | \$16.21 | \$0.00 | \$0.00 |
| A | 8120-79-02-0001 | OTROS INGRESOS Y BENEFICIOS VARIOS | \$0.00 | \$0.00 | \$16.21 | \$16.21 | \$0.00 | \$0.00 |
| A | 8120-91 | Transferencias y Asignaciones | \$0.00 | \$0.00 | \$186,432,696.76 | \$186,980,167.84 | \$0.00 | \$547,471.08 |
| A | 8120-91-0001 | GASTO ORDINARIO | \$0.00 | \$0.00 | \$57,261,928.27 | \$57,404,707.43 | \$0.00 | \$142,778.16 |
| A | 8120-91-0002 | INICIO DE PROCESO ELECTORAL 2020-2021 | \$0.00 | \$0.00 | \$12,000,000.00 | \$12,404,692.30 | \$0.00 | \$404,692.30 |
| A | 8120-91-0003 | PREROGATIVAS PARTIDOS Y AGRUPACIONES POLITICAS | \$0.00 | \$0.00 | \$117,170,767.49 | \$117,170,768.11 | \$0.00 | \$0.62 |
| A | 8120-91-0003-0001 | PARTIDOS POLITICOS | \$0.00 | \$0.00 | \$117,170,767.49 | \$117,170,768.11 | \$0.00 | \$0.62 |
| A | 8120-91-0003-0001-0001 | PAN | \$0.00 | \$0.00 | \$20,500,945.44 | \$20,500,945.44 | \$0.00 | \$0.00 |
| A | 8120-91-0003-0001-0002 | PRD | \$0.00 | \$0.00 | \$17,107,826.28 | \$17,107,826.29 | \$0.00 | \$0.01 |
| A | 8120-91-0003-0001-0003 | PVEM | \$0.00 | \$0.00 | \$15,876,093.00 | \$15,876,093.00 | \$0.00 | \$0.00 |
| A | 8120-91-0003-0001-0004 | CONCIENCIA POPULAR | \$0.00 | \$0.00 | \$9,274,688.96 | \$9,274,689.01 | \$0.00 | \$0.05 |
| A | 8120-91-0003-0001-0005 | NEWVA ALIANZA | \$0.00 | \$0.00 | \$7,688,193.89 | \$7,688,194.45 | \$0.00 | \$0.56 |
| A | 8120-91-0003-0001-0006 | PARTIDO DEL TRABAJO | \$0.00 | \$0.00 | \$8,627,268.24 | \$8,627,268.24 | \$0.00 | \$0.00 |
| A | 8120-91-0003-0001-0007 | MOVIMIENTO CIUDADANO | \$0.00 | \$0.00 | \$7,656,130.08 | \$7,656,130.08 | \$0.00 | \$0.00 |
| A | 8120-91-0003-0001-0008 | MORENA | \$0.00 | \$0.00 | \$9,395,269.44 | \$9,395,269.44 | \$0.00 | \$0.00 |
| A | 8120-91-0003-0001-0011 | MODIFICACIONES A LA LEY DE INGRESOS ESTIMADA | \$0.00 | \$0.00 | \$21,044,372.16 | \$21,044,372.16 | \$0.00 | \$0.00 |
| D | 8130 | Productos no Comprendidos en la Ley de Ingresos Vigente, Causados en Ejercicios Fiscales Anteriores Pendientes de Liquidación o Pago | \$0.00 | \$0.00 | \$2,587,991.62 | \$2,587,991.62 | \$0.00 | \$0.00 |
| D | 8130-59 | SANCIONES ART. 82 | \$0.00 | \$0.00 | \$55,437.28 | \$55,437.28 | \$0.00 | \$0.00 |
| D | 8130-59-0001 | Otros Ingresos, Intereses Ganados de Títulos, Valores y demás Instrumentos Financieros | \$0.00 | \$0.00 | \$1,985,067.29 | \$1,985,067.29 | \$0.00 | \$0.00 |
| D | 8130-79-01 | INTERESES CUENTA DE CHEQUES | \$0.00 | \$0.00 | \$7,105.14 | \$7,105.14 | \$0.00 | \$0.00 |
| D | 8130-79-01-0001-0001 | GASTO ORDINARIO 0840005143 | \$0.00 | \$0.00 | \$1,729.56 | \$1,729.56 | \$0.00 | \$0.00 |
| D | 8130-79-01-0001-0002 | PARTIDOS POLITICOS 0637808839 | \$0.00 | \$0.00 | \$3,813.99 | \$3,813.99 | \$0.00 | \$0.00 |
| D | 8130-79-01-0001-0003 | PROCESO ELECTORAL 2017-2018 0594441067 | \$0.00 | \$0.00 | \$2.01 | \$2.01 | \$0.00 | \$0.00 |
| D | 8130-79-01-0001-0005 | PASIVO LABORAL 0858612484 | \$0.00 | \$0.00 | \$1,112.36 | \$1,112.36 | \$0.00 | \$0.00 |
| D | 8130-79-01-0001-0006 | BANCOMER GASTO ORDINARIO 0452322056 | \$0.00 | \$0.00 | \$372.47 | \$372.47 | \$0.00 | \$0.00 |
| D | 8130-79-01-0001-0007 | BANCOMER BILBAO VIZCAYA 0118322783 | \$0.00 | \$0.00 | \$25.94 | \$25.94 | \$0.00 | \$0.00 |
| D | 8130-79-01-0001-0008 | FONDO PRIMA DE ANTIGUEDAD 0104368088 | \$0.00 | \$0.00 | \$14.59 | \$14.59 | \$0.00 | \$0.00 |
| D | 8130-79-01-0001-0009 | FONDO PARA PROVISIONES A LP 0104367235 | \$0.00 | \$0.00 | \$34.22 | \$34.22 | \$0.00 | \$0.00 |
| D | 8130-79-01-0002 | INTERESES INVERSIONES | \$0.00 | \$0.00 | \$1,977,962.15 | \$1,977,962.15 | \$0.00 | \$0.00 |
| D | 8130-79-01-0002-0001 | INTERES INVERSION GASTO ORDINARIO | \$0.00 | \$0.00 | \$207,848.42 | \$207,848.42 | \$0.00 | \$0.00 |
| D | 8130-79-01-0002-0002 | INTERES INVERSION PP | \$0.00 | \$0.00 | \$228,199.32 | \$228,199.32 | \$0.00 | \$0.00 |
| D | 8130-79-01-0002-0003 | INTERES INVERSION PASIVO LABORAL | \$0.00 | \$0.00 | \$218,100.23 | \$218,100.23 | \$0.00 | \$0.00 |
| D | 8130-79-01-0002-0005 | INTERESES INVERSION PRIMA DE ANTIGUEDAD CTA. 2046848436 | \$0.00 | \$0.00 | \$23,280.94 | \$23,280.94 | \$0.00 | \$0.00 |
| D | 8130-79-01-0002-0006 | INTERES INVERSION ART. 82 CTA. 2046652824 | \$0.00 | \$0.00 | \$103,284.98 | \$103,284.98 | \$0.00 | \$0.00 |
| D | 8130-79-01-0002-0007 | INTERES INVERSION FONDO PROVISIONES CTA. 20466553235 | \$0.00 | \$0.00 | \$172,591.17 | \$172,591.17 | \$0.00 | \$0.00 |
| D | 8130-79-01-0002-0008 | INTERES INVERSION FIDECOMISO 01743497802201 | \$0.00 | \$0.00 | \$567,988.88 | \$567,988.88 | \$0.00 | \$0.00 |
| D | 8130-79-01-0002-0009 | INTERES INVERSION GO 2050777196 | \$0.00 | \$0.00 | \$456,688.21 | \$456,688.21 | \$0.00 | \$0.00 |
| D | 8130-79-02 | Otros Ingresos, Otros Ingresos y Beneficios Varios | \$0.00 | \$0.00 | \$16.21 | \$16.21 | \$0.00 | \$0.00 |
| D | 8130-79-02-0001 | OTROS INGRESOS Y BENEFICIOS VARIOS | \$0.00 | \$0.00 | \$16.21 | \$16.21 | \$0.00 | \$0.00 |
| D | 8130-91 | Transferencias y Asignaciones | \$0.00 | \$0.00 | \$547,470.84 | \$547,470.84 | \$0.00 | \$0.00 |
| D | 8130-91-0001 | GASTO ORDINARIO | \$0.00 | \$0.00 | \$142,778.43 | \$142,778.43 | \$0.00 | \$0.00 |
| D | 8130-91-0002 | INICIO DE PROCESO ELECTORAL 2020-2021 | \$0.00 | \$0.00 | \$404,692.30 | \$404,692.30 | \$0.00 | \$0.00 |

000736

 Ustr: supervisor
 Rep: rptBalanzaComprobacion

Consejo Estatal Electoral y de Participación Ciudadana

ESTADO DE SAN LUIS POTOSÍ

Balanza de Comprobación del 01/ene/2020 al 31/dic/2020

Cuentas de Mayor con saldo y/o movimientos. (De la cuenta: 1000 a la 9000)

Fecha y hora de Impresión: 11/mar/2021 04:05 p.m.

| Nat. | Cuenta | Nombre de la cuenta | SALDO ANTERIOR | | MOVIMIENTOS | | SALDO ACTUAL | |
|------|------------------------|--|----------------|----------|------------------|------------------|--------------|----------------|
| | | | DEUDOR | ACREEDOR | DEUDOR | ACREEDOR | DEUDOR | ACREEDOR |
| D | 8130-91-0003 | PREROGATIVAS PARTIDOS Y AGRUPACIONES POLITICAS | \$0.00 | \$0.00 | \$0.11 | \$0.00 | \$0.11 | \$0.00 |
| D | 8130-91-0003-0001 | PARTIDOS POLITICOS | \$0.00 | \$0.00 | \$0.11 | \$0.00 | \$0.11 | \$0.00 |
| D | 8130-91-0003-0001-0001 | PAN | \$0.00 | \$0.00 | \$0.01 | \$0.00 | \$0.01 | \$0.00 |
| D | 8130-91-0003-0001-0003 | PRD | \$0.00 | \$0.00 | \$0.06 | \$0.00 | \$0.06 | \$0.00 |
| D | 8130-91-0003-0001-0008 | MOVIMIENTO CIUDADANO | \$0.00 | \$0.00 | \$0.01 | \$0.00 | \$0.01 | \$0.00 |
| D | 8130-91-0003-0001-0011 | MORENA | \$0.00 | \$0.00 | \$0.03 | \$0.00 | \$0.03 | \$0.00 |
| A | 8140 | LEY DE INGRESOS DEVENGADA | \$0.00 | \$0.00 | \$184,614,118.54 | \$188,473,217.54 | \$0.00 | \$3,859,099.00 |
| A | 8140-59 | Productos no Comprendidos en la Ley de Ingresos Vigente, Causados en Ejercicios Fiscales Anteriores Pendientes de Liquidación o Pago | \$0.00 | \$0.00 | \$55,437.28 | \$55,437.28 | \$0.00 | \$0.00 |
| A | 8140-59-0001 | SANCCIONES ART. 82 | \$0.00 | \$0.00 | \$55,437.28 | \$55,437.28 | \$0.00 | \$0.00 |
| A | 8140-79-01 | Otros Ingresos, Intereses Ganados de Títulos, Valores y demás Instrumentos Financieros | \$0.00 | \$0.00 | \$1,985,067.29 | \$1,985,067.29 | \$0.00 | \$0.00 |
| A | 8140-79-01-0001 | INTERESES CUENTA DE CHEQUES | \$0.00 | \$0.00 | \$7,105.14 | \$7,105.14 | \$0.00 | \$0.00 |
| A | 8140-79-01-0001-0001 | GASTO ORDINARIO 0840005143 | \$0.00 | \$0.00 | \$1,729.56 | \$1,729.56 | \$0.00 | \$0.00 |
| A | 8140-79-01-0001-0002 | PARTIDOS POLITICOS 0637808839 | \$0.00 | \$0.00 | \$3,813.99 | \$3,813.99 | \$0.00 | \$0.00 |
| A | 8140-79-01-0001-0003 | PROCESO ELECTORAL 2017-2018 0594441067 | \$0.00 | \$0.00 | \$2.01 | \$2.01 | \$0.00 | \$0.00 |
| A | 8140-79-01-0001-0005 | PASIVO LABORAL 0858612484 | \$0.00 | \$0.00 | \$1,112.36 | \$1,112.36 | \$0.00 | \$0.00 |
| A | 8140-79-01-0001-0006 | BANCOMER GASTO ORDINARIO 0452322056 | \$0.00 | \$0.00 | \$372.47 | \$372.47 | \$0.00 | \$0.00 |
| A | 8140-79-01-0001-0007 | BANCOMER BILBAO VIZCAYA 0118322783 | \$0.00 | \$0.00 | \$25.94 | \$25.94 | \$0.00 | \$0.00 |
| A | 8140-79-01-0001-0008 | FONDO PRIMA DE ANTIGUEDAD 0104366088 | \$0.00 | \$0.00 | \$14.59 | \$14.59 | \$0.00 | \$0.00 |
| A | 8140-79-01-0001-0009 | FONDO PARA PROVISIONES A LP 0104367235 | \$0.00 | \$0.00 | \$34.22 | \$34.22 | \$0.00 | \$0.00 |
| A | 8140-79-01-0002 | INTERESES INVERSIONES | \$0.00 | \$0.00 | \$1,977,962.15 | \$1,977,962.15 | \$0.00 | \$0.00 |
| A | 8140-79-01-0002-0001 | INTERES INVERSION GASTO ORDINARIO | \$0.00 | \$0.00 | \$207,848.42 | \$207,848.42 | \$0.00 | \$0.00 |
| A | 8140-79-01-0002-0002 | INTERES INVERSION PP | \$0.00 | \$0.00 | \$228,199.32 | \$228,199.32 | \$0.00 | \$0.00 |
| A | 8140-79-01-0002-0003 | INTERES INVERSION PASIVO LABORAL | \$0.00 | \$0.00 | \$218,100.23 | \$218,100.23 | \$0.00 | \$0.00 |
| A | 8140-79-01-0002-0005 | INTERESES INVERSION PRIMA DE ANTIGUEDAD CTA. 2046648436 | \$0.00 | \$0.00 | \$23,260.94 | \$23,260.94 | \$0.00 | \$0.00 |
| A | 8140-79-01-0002-0006 | INTERES INVERSION ART. 82 CTA. 2046652824 | \$0.00 | \$0.00 | \$103,284.98 | \$103,284.98 | \$0.00 | \$0.00 |
| A | 8140-79-01-0002-0007 | INTERES INVERSION FONDO PROVISIONES CTA. 2046653235 | \$0.00 | \$0.00 | \$172,591.17 | \$172,591.17 | \$0.00 | \$0.00 |
| A | 8140-79-01-0002-0008 | INTERES INVERSION FIDELICOMISO 01743497802201 | \$0.00 | \$0.00 | \$567,988.88 | \$567,988.88 | \$0.00 | \$0.00 |
| A | 8140-79-01-0002-0009 | INTERES INVERSION GO 2050777196 | \$0.00 | \$0.00 | \$456,688.21 | \$456,688.21 | \$0.00 | \$0.00 |
| A | 8140-79-02 | Otros Ingresos, Otros Ingresos y Beneficios Varios | \$0.00 | \$0.00 | \$16.21 | \$16.21 | \$0.00 | \$0.00 |
| A | 8140-79-02-0001 | OTROS INGRESOS Y BENEFICIOS VARIOS | \$0.00 | \$0.00 | \$16.21 | \$16.21 | \$0.00 | \$0.00 |
| A | 8140-91 | Transferencias y Asignaciones | \$0.00 | \$0.00 | \$182,573,597.76 | \$186,432,696.76 | \$0.00 | \$3,859,099.00 |
| A | 8140-91-0001 | GASTO ORDINARIO | \$0.00 | \$0.00 | \$53,402,830.27 | \$57,261,929.27 | \$0.00 | \$0.00 |
| A | 8140-91-0002 | INICIO DE PROCESO ELECTORAL 2020-2021 | \$0.00 | \$0.00 | \$12,000,000.00 | \$12,000,000.00 | \$0.00 | \$0.00 |
| A | 8140-91-0003 | PREROGATIVAS PARTIDOS Y AGRUPACIONES POLITICAS | \$0.00 | \$0.00 | \$117,170,767.49 | \$117,170,767.49 | \$0.00 | \$0.00 |
| A | 8140-91-0003-0001 | PARTIDOS POLITICOS | \$0.00 | \$0.00 | \$117,170,767.49 | \$117,170,767.49 | \$0.00 | \$0.00 |
| A | 8140-91-0003-0001-0001 | PAN | \$0.00 | \$0.00 | \$20,500,945.44 | \$20,500,945.44 | \$0.00 | \$0.00 |
| A | 8140-91-0003-0001-0002 | PRD | \$0.00 | \$0.00 | \$17,107,826.28 | \$17,107,826.28 | \$0.00 | \$0.00 |
| A | 8140-91-0003-0001-0003 | PRD | \$0.00 | \$0.00 | \$15,876,093.00 | \$15,876,093.00 | \$0.00 | \$0.00 |
| A | 8140-91-0003-0001-0004 | PVEIM | \$0.00 | \$0.00 | \$9,274,668.96 | \$9,274,668.96 | \$0.00 | \$0.00 |
| A | 8140-91-0003-0001-0005 | CONCIENCIA POPULAR | \$0.00 | \$0.00 | \$7,688,193.89 | \$7,688,193.89 | \$0.00 | \$0.00 |
| A | 8140-91-0003-0001-0006 | NIUEVA ALIANZA | \$0.00 | \$0.00 | \$8,627,268.24 | \$8,627,268.24 | \$0.00 | \$0.00 |
| A | 8140-91-0003-0001-0007 | PARTIDO DEL TRABAJAO | \$0.00 | \$0.00 | \$7,656,130.08 | \$7,656,130.08 | \$0.00 | \$0.00 |
| A | 8140-91-0003-0001-0008 | MOVIMIENTO CIUDADANO | \$0.00 | \$0.00 | \$9,395,269.44 | \$9,395,269.44 | \$0.00 | \$0.00 |

000737



Utr supervisor
Rep: rptBalanzaComprobacion

Consejo Estatal Electoral y de Participación Ciudadana
ESTADO DE SAN LUIS POTOSÍ
Balanza de Comprobación del 01/ene/2020 al 31/dic/2020
Cuentas de Mayor con saldo y/o movimientos. (De la cuenta: 1000 a la 9000)

Fecha y hora de Impresión: 11/mar/2021 04:05 p.m.

| Nat. | Cuenta | Nombre de la cuenta | SALDO ANTERIOR | | MOVIMIENTOS | | SALDO ACTUAL | |
|------|------------------------|--|----------------|----------|-----------------|------------------|--------------|------------------|
| | | | DEUDOR | ACREEDOR | DEUDOR | ACREEDOR | DEUDOR | ACREEDOR |
| A | 8140-91-0003-0001-0011 | MORENA | \$0.00 | \$0.00 | \$21,044,372.16 | \$0.00 | \$0.00 | \$0.00 |
| A | 8150 | LEY DE INGRESOS RECAUDADA | \$0.00 | \$0.00 | \$0.00 | \$184,614,118.54 | \$0.00 | \$184,614,118.54 |
| A | 8150-59 | Productos no Comprendidos en la Ley de Ingresos Vigente, Causados en Ejercicios Fiscales Anteriores Pendientes de Liquidación o Pago | \$0.00 | \$0.00 | \$0.00 | \$55,437.28 | \$0.00 | \$55,437.28 |
| A | 8150-59-0001 | SANCIÓNES ART. 82 | \$0.00 | \$0.00 | \$0.00 | \$55,437.28 | \$0.00 | \$55,437.28 |
| A | 8150-79-01 | Otros Ingresos, Intereses Ganados de Títulos, Valores y demás Instrumentos Financieros | \$0.00 | \$0.00 | \$0.00 | \$1,985,067.29 | \$0.00 | \$1,985,067.29 |
| A | 8150-79-01-0001 | INTERESES CUENTA DE CHEQUES | \$0.00 | \$0.00 | \$0.00 | \$7,105.14 | \$0.00 | \$7,105.14 |
| A | 8150-79-01-0001-0001 | GASTO ORDINARIO 0840005143 | \$0.00 | \$0.00 | \$0.00 | \$1,729.56 | \$0.00 | \$1,729.56 |
| A | 8150-79-01-0001-0002 | PARTIDOS POLITICOS 0637808839 | \$0.00 | \$0.00 | \$0.00 | \$3,813.99 | \$0.00 | \$3,813.99 |
| A | 8150-79-01-0001-0003 | PROCESO ELECTORAL 2017-2018 0594441067 | \$0.00 | \$0.00 | \$0.00 | \$2.01 | \$0.00 | \$2.01 |
| A | 8150-79-01-0001-0005 | PASIVO LABORAL 0858612484 | \$0.00 | \$0.00 | \$0.00 | \$1,112.36 | \$0.00 | \$1,112.36 |
| A | 8150-79-01-0001-0006 | BANCOMER GASTO ORDINARIO 0452322056 | \$0.00 | \$0.00 | \$0.00 | \$372.47 | \$0.00 | \$372.47 |
| A | 8150-79-01-0001-0007 | BANCOMER BILBAO VIZCAYA 0118322783 | \$0.00 | \$0.00 | \$0.00 | \$25.94 | \$0.00 | \$25.94 |
| A | 8150-79-01-0001-0008 | FONDO PRIMA DE ANTIGÜEDAD 0104368088 | \$0.00 | \$0.00 | \$0.00 | \$14.59 | \$0.00 | \$14.59 |
| A | 8150-79-01-0001-0009 | FONDO PARA PROVISIONES A LP 0104367235 | \$0.00 | \$0.00 | \$0.00 | \$34.22 | \$0.00 | \$34.22 |
| A | 8150-79-01-0002 | INTERESES INVERSIONES | \$0.00 | \$0.00 | \$0.00 | \$1,977,962.15 | \$0.00 | \$1,977,962.15 |
| A | 8150-79-01-0002-0001 | INTERES INVERSION GASTO ORDINARIO | \$0.00 | \$0.00 | \$0.00 | \$207,848.42 | \$0.00 | \$207,848.42 |
| A | 8150-79-01-0002-0002 | INTERES INVERSION PP | \$0.00 | \$0.00 | \$0.00 | \$228,199.32 | \$0.00 | \$228,199.32 |
| A | 8150-79-01-0002-0003 | INTERES INVERSION PASIVO LABORAL | \$0.00 | \$0.00 | \$0.00 | \$218,100.23 | \$0.00 | \$218,100.23 |
| A | 8150-79-01-0002-0005 | INTERESES INVERSION PRIMA DE ANTIGÜEDAD CTA. 2046648436 | \$0.00 | \$0.00 | \$0.00 | \$23,260.94 | \$0.00 | \$23,260.94 |
| A | 8150-79-01-0002-0006 | INTERES INVERSION ART. 82 CTA. 2046652824 | \$0.00 | \$0.00 | \$0.00 | \$103,284.98 | \$0.00 | \$103,284.98 |
| A | 8150-79-01-0002-0007 | INTERES INVERSION FONDO PROVISIONES CTA. 20466553235 | \$0.00 | \$0.00 | \$0.00 | \$172,591.17 | \$0.00 | \$172,591.17 |
| A | 8150-79-01-0002-0008 | INTERES INVERSION FIDELCOMISO 01743497802201 | \$0.00 | \$0.00 | \$0.00 | \$567,988.88 | \$0.00 | \$567,988.88 |
| A | 8150-79-01-0002-0009 | INTERES INVERSION GO 2050777196 | \$0.00 | \$0.00 | \$0.00 | \$456,688.21 | \$0.00 | \$456,688.21 |
| A | 8150-79-02 | Otros Ingresos, Otros Ingresos y Beneficios Varios | \$0.00 | \$0.00 | \$0.00 | \$16.21 | \$0.00 | \$16.21 |
| A | 8150-79-02-0001 | OTROS INGRESOS Y BENEFICIOS VARIOS | \$0.00 | \$0.00 | \$0.00 | \$16.21 | \$0.00 | \$16.21 |
| A | 8150-91 | Transferencias y Asignaciones | \$0.00 | \$0.00 | \$0.00 | \$182,573,597.76 | \$0.00 | \$182,573,597.76 |
| A | 8150-91-0001 | GASTO ORDINARIO | \$0.00 | \$0.00 | \$0.00 | \$53,402,830.27 | \$0.00 | \$53,402,830.27 |
| A | 8150-91-0002 | INICIO DE PROCESO ELECTORAL 2020-2021 | \$0.00 | \$0.00 | \$0.00 | \$12,000,000.00 | \$0.00 | \$12,000,000.00 |
| A | 8150-91-0003 | PREROGATIVAS PARTIDOS Y AGRUPACIONES POLITICAS | \$0.00 | \$0.00 | \$0.00 | \$117,170,767.49 | \$0.00 | \$117,170,767.49 |
| A | 8150-91-0003-0001 | PARTIDOS POLITICOS | \$0.00 | \$0.00 | \$0.00 | \$117,170,767.49 | \$0.00 | \$117,170,767.49 |
| A | 8150-91-0003-0001-0001 | PAN | \$0.00 | \$0.00 | \$0.00 | \$20,500,945.44 | \$0.00 | \$20,500,945.44 |
| A | 8150-91-0003-0001-0002 | PRI | \$0.00 | \$0.00 | \$0.00 | \$17,107,826.28 | \$0.00 | \$17,107,826.28 |
| A | 8150-91-0003-0001-0003 | PVEM | \$0.00 | \$0.00 | \$0.00 | \$15,876,093.00 | \$0.00 | \$15,876,093.00 |
| A | 8150-91-0003-0001-0004 | PVEM | \$0.00 | \$0.00 | \$0.00 | \$9,274,668.96 | \$0.00 | \$9,274,668.96 |
| A | 8150-91-0003-0001-0005 | CONCIENCIA POPULAR | \$0.00 | \$0.00 | \$0.00 | \$7,688,193.89 | \$0.00 | \$7,688,193.89 |
| A | 8150-91-0003-0001-0006 | CONCIENCIA POPULAR | \$0.00 | \$0.00 | \$0.00 | \$8,627,268.24 | \$0.00 | \$8,627,268.24 |
| A | 8150-91-0003-0001-0007 | CONCIENCIA POPULAR | \$0.00 | \$0.00 | \$0.00 | \$7,656,130.08 | \$0.00 | \$7,656,130.08 |
| A | 8150-91-0003-0001-0008 | CONCIENCIA POPULAR | \$0.00 | \$0.00 | \$0.00 | \$9,395,269.44 | \$0.00 | \$9,395,269.44 |
| A | 8150-91-0003-0001-0011 | CONCIENCIA POPULAR | \$0.00 | \$0.00 | \$0.00 | \$21,044,372.16 | \$0.00 | \$21,044,372.16 |
| A | 8200 | MORENA | \$0.00 | \$0.00 | \$0.00 | \$961,688,943.91 | \$0.00 | \$961,688,943.91 |
| A | 8210 | PRESUPUESTO DE EGRESOS | \$0.00 | \$0.00 | \$0.00 | \$20,000.00 | \$0.00 | \$20,000.00 |
| A | 8210-16RE6-CE001-C01- | PRESUPUESTO DE EGRESOS APROBADO | \$0.00 | \$0.00 | \$0.00 | \$186,432,697.00 | \$0.00 | \$186,432,697.00 |
| A | 8210-18RE6-CE001-C01- | Servicios postales y telefónicos G. Corriente | \$0.00 | \$0.00 | \$0.00 | \$20,000.00 | \$0.00 | \$20,000.00 |
| A | 8210-18RE6-CE001-C01- | Servicios legales, de contabilidad, auditoría y relacionados G. Corriente | \$0.00 | \$0.00 | \$0.00 | \$60,000.00 | \$0.00 | \$60,000.00 |

000738

 Ustr supervisor
 Rep: rptBalanzaComprobacion

Consejo Estatal Electoral y de Participación Ciudadana

ESTADO DE SAN LUIS POTOSÍ

Balanza de Comprobación del 01/ene/2020 al 31/dic/2020

Cuentas de Mayor con saldo y/o movimientos. (De la cuenta: 1000 a la 9000)

Fecha y hora de Impresión: 11/mar/2021 04:05 p.m.

| Nat. | Cuenta | Nombre de la cuenta | SALDO ANTERIOR | | MOVIMIENTOS | | SALDO ACTUAL | |
|------|-----------------------|--|----------------|----------|-------------|-----------------|--------------|-----------------|
| | | | DEUDOR | ACREEDOR | DEUDOR | ACREEDOR | DEUDOR | ACREEDOR |
| A | 8210-16RE6-CE001-C02- | Productos alimenticios para personas G. Corriente | \$0.00 | \$0.00 | \$0.00 | \$63,323.96 | \$0.00 | \$63,323.96 |
| A | 8210-16RE6-CE001-C02- | ALIMENTOS EN EVENTOS OFICIALES G. Corriente | \$0.00 | \$0.00 | \$0.00 | \$30,000.00 | \$0.00 | \$30,000.00 |
| A | 8210-16RE6-CE001-C02- | Utensilios para el servicio de alimentación G. Corriente | \$0.00 | \$0.00 | \$0.00 | \$5,000.00 | \$0.00 | \$5,000.00 |
| A | 8210-16RE6-CE001-C02- | Materiales eléctricos y electrónicos G. Corriente | \$0.00 | \$0.00 | \$0.00 | \$5,397.15 | \$0.00 | \$5,397.15 |
| A | 8210-16RE6-CE001-C02- | Materiales complementarios G. Corriente | \$0.00 | \$0.00 | \$0.00 | \$5,300.00 | \$0.00 | \$5,300.00 |
| A | 8210-16RE6-CE001-C02- | Medicinas y productos farmacéuticos G. Corriente | \$0.00 | \$0.00 | \$0.00 | \$3,180.00 | \$0.00 | \$3,180.00 |
| A | 8210-16RE6-CE001-C02- | Refacciones y accesorios menores de edificios G. Corriente | \$0.00 | \$0.00 | \$0.00 | \$2,120.00 | \$0.00 | \$2,120.00 |
| A | 8210-16RE6-CE001-C02- | Refacciones y accesorios menores de mobiliario y equipo de administración, educacional y recreativo G. Corriente | \$0.00 | \$0.00 | \$0.00 | \$6,890.00 | \$0.00 | \$6,890.00 |
| A | 8210-16RE6-CE001-C02- | Refacciones y accesorios menores otros bienes muebles G. Corriente | \$0.00 | \$0.00 | \$0.00 | \$2,354.28 | \$0.00 | \$2,354.28 |
| A | 8210-16RE6-CE001-C02- | Energía eléctrica G. Corriente | \$0.00 | \$0.00 | \$0.00 | \$210,378.20 | \$0.00 | \$210,378.20 |
| A | 8210-16RE6-CE001-C02- | Agua G. Corriente | \$0.00 | \$0.00 | \$0.00 | \$139,672.96 | \$0.00 | \$139,672.96 |
| A | 8210-16RE6-CE001-C02- | Telefonía tradicional G. Corriente | \$0.00 | \$0.00 | \$0.00 | \$285,765.33 | \$0.00 | \$285,765.33 |
| A | 8210-16RE6-CE001-C02- | Telefonía celular G. Corriente | \$0.00 | \$0.00 | \$0.00 | \$60,000.00 | \$0.00 | \$60,000.00 |
| A | 8210-16RE6-CE001-C02- | Servicios de investigación científica y desarrollo G. Corriente | \$0.00 | \$0.00 | \$0.00 | \$25,000.00 | \$0.00 | \$25,000.00 |
| A | 8210-16RE6-CE001-C02- | Servicios de apoyo administrativo, fotocopiado e impresión G. Corriente | \$0.00 | \$0.00 | \$0.00 | \$15,312.00 | \$0.00 | \$15,312.00 |
| A | 8210-16RE6-CE001-C02- | Servicios financieros y bancarios G. Corriente | \$0.00 | \$0.00 | \$0.00 | \$210,000.00 | \$0.00 | \$210,000.00 |
| A | 8210-16RE6-CE001-C02- | Válidos en el país G. Corriente | \$0.00 | \$0.00 | \$0.00 | \$433,507.21 | \$0.00 | \$433,507.21 |
| A | 8210-16RE6-CE001-C02- | OTROS SERVICIOS DE TRASLADO Y HOSPEDAJE G. Corriente | \$0.00 | \$0.00 | \$0.00 | \$4,240.00 | \$0.00 | \$4,240.00 |
| A | 8210-16RE6-CE001-C02- | Gastos de representación G. Corriente | \$0.00 | \$0.00 | \$0.00 | \$30,000.00 | \$0.00 | \$30,000.00 |
| A | 8210-16RE6-CE001-C03- | Servicios de consultoría administrativa, procesos, técnica y en tecnologías de la información G. Corriente | \$0.00 | \$0.00 | \$0.00 | \$10,000.00 | \$0.00 | \$10,000.00 |
| A | 8210-16RE6-CE001-C04- | Sueldos base al personal permanente G. Corriente | \$0.00 | \$0.00 | \$0.00 | \$26,179,384.05 | \$0.00 | \$26,179,384.05 |
| A | 8210-16RE6-CE001-C04- | SUELDOS BASE AL PERSONAL EVENTUAL G. Corriente | \$0.00 | \$0.00 | \$0.00 | \$1,031,664.61 | \$0.00 | \$1,031,664.61 |
| A | 8210-16RE6-CE001-C04- | Retribuciones por servicios de carácter social G. Corriente | \$0.00 | \$0.00 | \$0.00 | \$396,000.00 | \$0.00 | \$396,000.00 |
| A | 8210-16RE6-CE001-C04- | Primas de vacaciones, dominical y gratificación de fin de año G. Corriente | \$0.00 | \$0.00 | \$0.00 | \$2,724,849.77 | \$0.00 | \$2,724,849.77 |
| A | 8210-16RE6-CE001-C04- | GRATIFICACION FIN DE AÑO G. Corriente | \$0.00 | \$0.00 | \$0.00 | \$5,810,683.53 | \$0.00 | \$5,810,683.53 |
| A | 8210-16RE6-CE001-C04- | Aportaciones de seguridad social G. Corriente | \$0.00 | \$0.00 | \$0.00 | \$2,021,449.74 | \$0.00 | \$2,021,449.74 |
| A | 8210-16RE6-CE001-C04- | Aportaciones a fondos de vivienda G. Corriente | \$0.00 | \$0.00 | \$0.00 | \$1,524,827.31 | \$0.00 | \$1,524,827.31 |
| A | 8210-16RE6-CE001-C04- | Aportaciones al sistema para el retiro G. Corriente | \$0.00 | \$0.00 | \$0.00 | \$1,918,487.46 | \$0.00 | \$1,918,487.46 |
| A | 8210-16RE6-CE001-C04- | SEGUROS GASTOS MEDICOS MAYORES G. Corriente | \$0.00 | \$0.00 | \$0.00 | \$432,600.00 | \$0.00 | \$432,600.00 |
| A | 8210-16RE6-CE001-C04- | Cuotas para el fondo de ahorro y fondo de trabajo G. Corriente | \$0.00 | \$0.00 | \$0.00 | \$1,430,497.09 | \$0.00 | \$1,430,497.09 |
| A | 8210-16RE6-CE001-C04- | Prestaciones contractuales G. Corriente | \$0.00 | \$0.00 | \$0.00 | \$3,030,367.59 | \$0.00 | \$3,030,367.59 |
| A | 8210-16RE6-CE001-C04- | OTRAS PRESTACIONES SOCIALES Y ECONÓMICAS G. Corriente | \$0.00 | \$0.00 | \$0.00 | \$279,189.20 | \$0.00 | \$279,189.20 |
| A | 8210-16RE6-CE001-C04- | Estímulos G. Corriente | \$0.00 | \$0.00 | \$0.00 | \$4,677,322.74 | \$0.00 | \$4,677,322.74 |
| A | 8210-16RE6-CE001-C04- | Servicios postales y telegráficos G. Corriente | \$0.00 | \$0.00 | \$0.00 | \$1,500.00 | \$0.00 | \$1,500.00 |
| A | 8210-16RE6-CE001-C04- | Arrendamiento de edificios G. Corriente | \$0.00 | \$0.00 | \$0.00 | \$14,993.41 | \$0.00 | \$14,993.41 |
| A | 8210-16RE6-CE001-C04- | Servicios legales, de contabilidad, auditoría y relacionados G. Corriente | \$0.00 | \$0.00 | \$0.00 | \$100,000.00 | \$0.00 | \$100,000.00 |
| A | 8210-16RE6-CE001-C04- | Servicios de consultoría administrativa, procesos, técnica y en tecnologías de la información G. Corriente | \$0.00 | \$0.00 | \$0.00 | \$5,000.00 | \$0.00 | \$5,000.00 |
| A | 8210-16RE6-CE001-C04- | Servicios de apoyo administrativo, fotocopiado e impresión G. Corriente | \$0.00 | \$0.00 | \$0.00 | \$5,840.00 | \$0.00 | \$5,840.00 |
| A | 8210-16RE6-CE001-C04- | Difusión por radio, televisión y otros medios de mensajes sobre programas y actividades gubernamentales G. Corriente | \$0.00 | \$0.00 | \$0.00 | \$21,774.83 | \$0.00 | \$21,774.83 |

000739

 Usr: supervisor
 Rep: rptBalanzaComprobacion

Consejo Estatal Electoral y de Participación Ciudadana

ESTADO DE SAN LUIS POTOSÍ

Balanza de Comprobación del 01/ene/2020 al 31/dic/2020

Cuentas de Mayor con saldo y/o movimientos. (De la cuenta: 1000 a la 9000)

Fecha y hora de Impresión: 11/mar/2021 04:05 p.m.

| Nat. | Cuenta | Nombre de la cuenta | SALDO ANTERIOR | | MOVIMIENTOS | | SALDO ACTUAL | |
|------|----------------------|---|----------------|----------|-------------|--------------|--------------|--------------|
| | | | DEUDOR | ACREEDOR | DEUDOR | ACREEDOR | DEUDOR | ACREEDOR |
| A | 8210-16RE6-CE001-C04 | Válidos en el país G. Corriente | \$0.00 | \$0.00 | \$0.00 | \$30,000.00 | \$0.00 | \$30,000.00 |
| A | 8210-16RE6-CE001-C04 | Impuesto sobre nomina G. Corriente | \$0.00 | \$0.00 | \$0.00 | \$901,018.07 | \$0.00 | \$901,018.07 |
| A | 8210-16RE6-CE001-C05 | Materiales, útiles y equipos menores de oficina G. Corriente | \$0.00 | \$0.00 | \$0.00 | \$72,000.00 | \$0.00 | \$72,000.00 |
| A | 8210-16RE6-CE001-C05 | Material impreso e información digital G. Corriente | \$0.00 | \$0.00 | \$0.00 | \$3,700.00 | \$0.00 | \$3,700.00 |
| A | 8210-16RE6-CE001-C05 | Material de limpieza G. Corriente | \$0.00 | \$0.00 | \$0.00 | \$85,000.00 | \$0.00 | \$85,000.00 |
| A | 8210-16RE6-CE001-C05 | Productos alimenticios para personas G. Corriente | \$0.00 | \$0.00 | \$0.00 | \$12,000.00 | \$0.00 | \$12,000.00 |
| A | 8210-16RE6-CE001-C05 | Material eléctrico y electrónico G. Corriente | \$0.00 | \$0.00 | \$0.00 | \$25,500.00 | \$0.00 | \$25,500.00 |
| A | 8210-16RE6-CE001-C05 | Materiales complementarios G. Corriente | \$0.00 | \$0.00 | \$0.00 | \$12,500.00 | \$0.00 | \$12,500.00 |
| A | 8210-16RE6-CE001-C05 | Otros materiales y artículos de construcción y reparación G. Corriente | \$0.00 | \$0.00 | \$0.00 | \$15,750.00 | \$0.00 | \$15,750.00 |
| A | 8210-16RE6-CE001-C05 | Fertilizantes, pesticidas y otros agroquímicos G. Corriente | \$0.00 | \$0.00 | \$0.00 | \$8,500.00 | \$0.00 | \$8,500.00 |
| A | 8210-16RE6-CE001-C05 | Otros productos químicos G. Corriente | \$0.00 | \$0.00 | \$0.00 | \$12,500.00 | \$0.00 | \$12,500.00 |
| A | 8210-16RE6-CE001-C05 | Combustibles, lubricantes y aditivos G. Corriente | \$0.00 | \$0.00 | \$0.00 | \$160,000.00 | \$0.00 | \$160,000.00 |
| A | 8210-16RE6-CE001-C05 | Prendas de seguridad y protección personal G. Corriente | \$0.00 | \$0.00 | \$0.00 | \$6,850.00 | \$0.00 | \$6,850.00 |
| A | 8210-16RE6-CE001-C05 | Herramientas menores G. Corriente | \$0.00 | \$0.00 | \$0.00 | \$8,000.00 | \$0.00 | \$8,000.00 |
| A | 8210-16RE6-CE001-C05 | Refacciones y accesorios menores de edificios G. Corriente | \$0.00 | \$0.00 | \$0.00 | \$12,800.00 | \$0.00 | \$12,800.00 |
| A | 8210-16RE6-CE001-C05 | Refacciones y accesorios menores de mobiliario y equipo de administración, educacional y recreativo G. Corriente | \$0.00 | \$0.00 | \$0.00 | \$19,850.00 | \$0.00 | \$19,850.00 |
| A | 8210-16RE6-CE001-C05 | Relaciones y accesorios menores de equipo de transporte G. Corriente | \$0.00 | \$0.00 | \$0.00 | \$40,000.00 | \$0.00 | \$40,000.00 |
| A | 8210-16RE6-CE001-C05 | Arrendamiento de edificios G. Corriente | \$0.00 | \$0.00 | \$0.00 | \$326,177.00 | \$0.00 | \$326,177.00 |
| A | 8210-16RE6-CE001-C05 | Servicios legales, de contabilidad, auditoría y relacionados G. Corriente | \$0.00 | \$0.00 | \$0.00 | \$15,000.00 | \$0.00 | \$15,000.00 |
| A | 8210-16RE6-CE001-C05 | Servicios de vigilancia G. Corriente | \$0.00 | \$0.00 | \$0.00 | \$291,460.00 | \$0.00 | \$291,460.00 |
| A | 8210-16RE6-CE001-C05 | Seguro de bienes patrimoniales G. Corriente | \$0.00 | \$0.00 | \$0.00 | \$284,000.00 | \$0.00 | \$284,000.00 |
| A | 8210-16RE6-CE001-C05 | Conservación y mantenimiento menor de inmuebles G. Corriente | \$0.00 | \$0.00 | \$0.00 | \$100,000.00 | \$0.00 | \$100,000.00 |
| A | 8210-16RE6-CE001-C05 | Instalación, reparación y mantenimiento de mobiliario y equipo de administración, educacional y recreativo G. Corriente | \$0.00 | \$0.00 | \$0.00 | \$25,800.00 | \$0.00 | \$25,800.00 |
| A | 8210-16RE6-CE001-C05 | Reparación y mantenimiento de equipo de transporte G. Corriente | \$0.00 | \$0.00 | \$0.00 | \$78,900.00 | \$0.00 | \$78,900.00 |
| A | 8210-16RE6-CE001-C05 | Servicios de limpieza y manejo de desechos G. Corriente | \$0.00 | \$0.00 | \$0.00 | \$40,000.00 | \$0.00 | \$40,000.00 |
| A | 8210-16RE6-CE001-C05 | Servicios de jardinería y fumigación G. Corriente | \$0.00 | \$0.00 | \$0.00 | \$40,000.00 | \$0.00 | \$40,000.00 |
| A | 8210-16RE6-CE001-C05 | Difusión por radio, televisión y otros medios de mensajes sobre programas y actividades gubernamentales G. Corriente | \$0.00 | \$0.00 | \$0.00 | \$7,000.00 | \$0.00 | \$7,000.00 |
| A | 8210-16RE6-CE001-C05 | Impuestos y derechos G. Corriente | \$0.00 | \$0.00 | \$0.00 | \$68,950.00 | \$0.00 | \$68,950.00 |
| A | 8210-16RE6-CE001-C06 | Válidos en el país G. Corriente | \$0.00 | \$0.00 | \$0.00 | \$40,000.00 | \$0.00 | \$40,000.00 |
| A | 8210-16RE6-CE001-C07 | Servicios de apoyo administrativo, fotocopiado e impresión G. Corriente | \$0.00 | \$0.00 | \$0.00 | \$41,700.00 | \$0.00 | \$41,700.00 |
| A | 8210-16RE6-CE001-C07 | Válidos en el país G. Corriente | \$0.00 | \$0.00 | \$0.00 | \$40,000.00 | \$0.00 | \$40,000.00 |
| A | 8210-16RE6-CE001-C09 | Válidos en el país G. Corriente | \$0.00 | \$0.00 | \$0.00 | \$40,000.00 | \$0.00 | \$40,000.00 |
| A | 8210-16RE6-CE001-C10 | Materiales, útiles y equipos menores de oficina G. Corriente | \$0.00 | \$0.00 | \$0.00 | \$24,900.00 | \$0.00 | \$24,900.00 |
| A | 8210-16RE6-CE001-C10 | Material de limpieza G. Corriente | \$0.00 | \$0.00 | \$0.00 | \$8,269.00 | \$0.00 | \$8,269.00 |
| A | 8210-16RE6-CE001-C10 | Productos alimenticios para personas G. Corriente | \$0.00 | \$0.00 | \$0.00 | \$942.60 | \$0.00 | \$942.60 |
| A | 8210-16RE6-CE001-C10 | Prendas de seguridad y protección personal G. Corriente | \$0.00 | \$0.00 | \$0.00 | \$13,994.71 | \$0.00 | \$13,994.71 |
| A | 8210-16RE6-CE001-C10 | Herramientas menores G. Corriente | \$0.00 | \$0.00 | \$0.00 | \$2,478.00 | \$0.00 | \$2,478.00 |
| A | 8210-16RE6-CE001-C11 | Materiales, útiles y equipos menores de tecnologías de la información y comunicaciones G. Corriente | \$0.00 | \$0.00 | \$0.00 | \$369,961.20 | \$0.00 | \$369,961.20 |
| A | 8210-16RE6-CE001-C11 | Refacciones y accesorios menores de equipo de cómputo y tecnologías de la información G. Corriente | \$0.00 | \$0.00 | \$0.00 | \$1,500.00 | \$0.00 | \$1,500.00 |

000740

 Usr: supervisor
 Rep: rptBalanzaComprobacion

Consejo Estatal Electoral y de Participación Ciudadana

ESTADO DE SAN LUIS POTOSÍ

Balanza de Comprobación del 01/ene/2020 al 31/dic/2020

Cuentas de Mayor con saldo y/o movimientos. (De la cuenta: 1000 a la 9000)

Fecha y hora de Impresión: 11/mar/2021 04:05 p.m.

| Nat. | Cuenta | Nombre de la cuenta | SALDO ANTERIOR | | MOVIMIENTOS | | SALDO ACTUAL | |
|------|-----------------------|---|----------------|----------|-------------|----------------|--------------|----------------|
| | | | DEUDOR | ACREEDOR | DEUDOR | ACREEDOR | DEUDOR | ACREEDOR |
| A | 8210-16RE6-CE001-C11- | Servicios de acceso de Internet, redes y procesamiento de información G. Corriente | \$0.00 | \$0.00 | \$0.00 | \$201,624.00 | \$0.00 | \$201,624.00 |
| A | 8210-16RE6-CE001-C11- | Seguro de bienes patrimoniales G. Corriente | \$0.00 | \$0.00 | \$0.00 | \$48,000.00 | \$0.00 | \$48,000.00 |
| A | 8210-16RE6-CE001-C13- | Material Impreso e información digital G. Corriente | \$0.00 | \$0.00 | \$0.00 | \$20,000.00 | \$0.00 | \$20,000.00 |
| A | 8210-16RE6-CE001-C13- | Productos alimenticios para personas G. Corriente | \$0.00 | \$0.00 | \$0.00 | \$30,000.00 | \$0.00 | \$30,000.00 |
| A | 8210-16RE6-CE001-C13- | ALIMENTOS EN EVENTOS OFICIALES G. Corriente | \$0.00 | \$0.00 | \$0.00 | \$30,000.00 | \$0.00 | \$30,000.00 |
| A | 8210-16RE6-CE001-C13- | Servicios de acceso de Internet, redes y procesamiento de información G. Corriente | \$0.00 | \$0.00 | \$0.00 | \$24,000.00 | \$0.00 | \$24,000.00 |
| A | 8210-16RE6-CE001-C13- | Servicios de apoyo administrativo, fotocopiado e impresión G. Corriente | \$0.00 | \$0.00 | \$0.00 | \$105,000.00 | \$0.00 | \$105,000.00 |
| A | 8210-16RE6-CE001-C13- | Diffusión por radio, televisión y otros medios de mensajes sobre programas y actividades gubernamentales G. Corriente | \$0.00 | \$0.00 | \$0.00 | \$100,000.00 | \$0.00 | \$100,000.00 |
| A | 8210-16RE6-CE001-C13- | Servicio de creación y difusión de contenido exclusivamente a través de Internet G. Corriente | \$0.00 | \$0.00 | \$0.00 | \$70,000.00 | \$0.00 | \$70,000.00 |
| A | 8210-16RE6-CE001-C13- | Viaáticos en el país G. Corriente | \$0.00 | \$0.00 | \$0.00 | \$40,000.00 | \$0.00 | \$40,000.00 |
| A | 8210-16RE6-CE001-C13- | Impuestos y derechos G. Corriente | \$0.00 | \$0.00 | \$0.00 | \$5,000.00 | \$0.00 | \$5,000.00 |
| A | 8210-16RE6-CE001-C16- | Materiales, útiles y equipos menores de oficina G. Corriente | \$0.00 | \$0.00 | \$0.00 | \$25,528.00 | \$0.00 | \$25,528.00 |
| A | 8210-16RE6-CE001-C16- | Viaáticos en el país G. Corriente | \$0.00 | \$0.00 | \$0.00 | \$41,904.00 | \$0.00 | \$41,904.00 |
| A | 8210-16RE6-IP20-P01- | Servicios postales y telefónicos G. Corriente | \$0.00 | \$0.00 | \$0.00 | \$25,000.00 | \$0.00 | \$25,000.00 |
| A | 8210-16RE6-IP20-P01- | Servicios de apoyo administrativo, fotocopiado e impresión G. Corriente | \$0.00 | \$0.00 | \$0.00 | \$25,520.00 | \$0.00 | \$25,520.00 |
| A | 8210-16RE6-IP20-P01- | Viaáticos en el país G. Corriente | \$0.00 | \$0.00 | \$0.00 | \$30,000.00 | \$0.00 | \$30,000.00 |
| A | 8210-16RE6-IP20-P02- | Productos alimenticios para personas G. Corriente | \$0.00 | \$0.00 | \$0.00 | \$27,900.00 | \$0.00 | \$27,900.00 |
| A | 8210-16RE6-IP20-P03- | Viaáticos en el país G. Corriente | \$0.00 | \$0.00 | \$0.00 | \$25,800.00 | \$0.00 | \$25,800.00 |
| A | 8210-16RE6-IP20-P04- | Honorarios asimilables a salarios G. Corriente | \$0.00 | \$0.00 | \$0.00 | \$19,880.00 | \$0.00 | \$19,880.00 |
| A | 8210-16RE6-IP20-P04- | SUELDOS BASE AL PERSONAL EVENTUAL G. Corriente | \$0.00 | \$0.00 | \$0.00 | \$4,570,886.68 | \$0.00 | \$4,570,886.68 |
| A | 8210-16RE6-IP20-P04- | Retribuciones por servicios de carácter social G. Corriente | \$0.00 | \$0.00 | \$0.00 | \$108,000.00 | \$0.00 | \$108,000.00 |
| A | 8210-16RE6-IP20-P04- | Primas de vacaciones, dominical y gratificación de fin de año G. Corriente | \$0.00 | \$0.00 | \$0.00 | \$92,850.03 | \$0.00 | \$92,850.03 |
| A | 8210-16RE6-IP20-P04- | GRATIFICACION FIN DE AÑO G. Corriente | \$0.00 | \$0.00 | \$0.00 | \$185,705.26 | \$0.00 | \$185,705.26 |
| A | 8210-16RE6-IP20-P04- | Aportaciones de seguridad social G. Corriente | \$0.00 | \$0.00 | \$0.00 | \$405,118.93 | \$0.00 | \$405,118.93 |
| A | 8210-16RE6-IP20-P04- | Aportaciones a fondos de vivienda G. Corriente | \$0.00 | \$0.00 | \$0.00 | \$222,083.60 | \$0.00 | \$222,083.60 |
| A | 8210-16RE6-IP20-P04- | Aportaciones al sistema para el retiro G. Corriente | \$0.00 | \$0.00 | \$0.00 | \$283,110.73 | \$0.00 | \$283,110.73 |
| A | 8210-16RE6-IP20-P04- | OTRAS PRESTACIONES SOCIALES Y ECONÓMICAS G. Corriente | \$0.00 | \$0.00 | \$0.00 | \$76,905.30 | \$0.00 | \$76,905.30 |
| A | 8210-16RE6-IP20-P04- | Viaáticos en el país G. Corriente | \$0.00 | \$0.00 | \$0.00 | \$21,125.00 | \$0.00 | \$21,125.00 |
| A | 8210-16RE6-IP20-P04- | Impuesto sobre nóminas y otros que se deriven de una relación laboral G. Corriente | \$0.00 | \$0.00 | \$0.00 | \$125,392.54 | \$0.00 | \$125,392.54 |
| A | 8210-16RE6-IP20-P05- | Materiales, útiles y equipos menores de oficina G. Corriente | \$0.00 | \$0.00 | \$0.00 | \$17,700.00 | \$0.00 | \$17,700.00 |
| A | 8210-16RE6-IP20-P05- | Materiales complementarios G. Corriente | \$0.00 | \$0.00 | \$0.00 | \$28,792.00 | \$0.00 | \$28,792.00 |
| A | 8210-16RE6-IP20-P05- | Combustibles, lubricantes y aditivos G. Corriente | \$0.00 | \$0.00 | \$0.00 | \$176,000.00 | \$0.00 | \$176,000.00 |
| A | 8210-16RE6-IP20-P05- | Refacciones y accesorios menores de edificios G. Corriente | \$0.00 | \$0.00 | \$0.00 | \$20,000.00 | \$0.00 | \$20,000.00 |
| A | 8210-16RE6-IP20-P05- | Refacciones y accesorios menores otros bienes muebles G. Corriente | \$0.00 | \$0.00 | \$0.00 | \$20,000.00 | \$0.00 | \$20,000.00 |
| A | 8210-16RE6-IP20-P05- | Fletes y manobras G. Corriente | \$0.00 | \$0.00 | \$0.00 | \$127,000.00 | \$0.00 | \$127,000.00 |
| A | 8210-16RE6-IP20-P05- | Instalación, reparación y mantenimiento de mobiliario y equipo de administración, educación y recreativo G. Corriente | \$0.00 | \$0.00 | \$0.00 | \$32,000.00 | \$0.00 | \$32,000.00 |
| A | 8210-16RE6-IP20-P05- | Reparación y mantenimiento de equipo de transporte G. Corriente | \$0.00 | \$0.00 | \$0.00 | \$140,000.00 | \$0.00 | \$140,000.00 |
| A | 8210-16RE6-IP20-P05- | Viaáticos en el país G. Corriente | \$0.00 | \$0.00 | \$0.00 | \$10,273.97 | \$0.00 | \$10,273.97 |

142000



Usr: supervisor
Rep: rptBalanzaComprobacion

Consejo Estatal Electoral y de Participación Ciudadana ESTADO DE SAN LUIS POTOSI

Balanza de Comprobación del 01/ene/2020 al 31/dic/2020 Cuentas de Mayor con saldo y/o movimientos. (De la cuenta: 1000 a la 9000)

Fecha y hora de Impresión: 11/mar/2021 04:05 p.m.

| Nat. | Cuenta | Nombre de la cuenta | SALDO ANTERIOR | | MOVIMIENTOS | | SALDO ACTUAL | |
|------|-----------------------|---|----------------|----------|-------------|--------------|--------------|--------------|
| | | | DEUDOR | ACREEDOR | DEUDOR | ACREEDOR | DEUDOR | ACREEDOR |
| A | 8210-16RE6-IPE20-P06- | Productos alimenticios para personas G. Corriente | \$0.00 | \$0.00 | \$0.00 | \$17,000.00 | \$0.00 | \$17,000.00 |
| A | 8210-16RE6-IPE20-P06- | Combustibles, lubricantes y aditivos G. Corriente | \$0.00 | \$0.00 | \$0.00 | \$40,000.00 | \$0.00 | \$40,000.00 |
| A | 8210-16RE6-IPE20-P06- | Telefonia celular G. Corriente | \$0.00 | \$0.00 | \$0.00 | \$4,000.00 | \$0.00 | \$4,000.00 |
| A | 8210-16RE6-IPE20-P06- | Servicios de apoyo administrativo, fotocopiado e impresión G. Corriente | \$0.00 | \$0.00 | \$0.00 | \$500,000.00 | \$0.00 | \$500,000.00 |
| A | 8210-16RE6-IPE20-P06- | Viajicos en el pais G. Corriente | \$0.00 | \$0.00 | \$0.00 | \$733,000.00 | \$0.00 | \$733,000.00 |
| A | 8210-16RE6-IPE20-P07- | Materiales, útiles y equipos menores de oficina G. Corriente | \$0.00 | \$0.00 | \$0.00 | \$20,500.00 | \$0.00 | \$20,500.00 |
| A | 8210-16RE6-IPE20-P07- | Productos alimenticios para personas G. Corriente | \$0.00 | \$0.00 | \$0.00 | \$60,000.00 | \$0.00 | \$60,000.00 |
| A | 8210-16RE6-IPE20-P07- | Otros arrendamientos G. Corriente | \$0.00 | \$0.00 | \$0.00 | \$22,500.00 | \$0.00 | \$22,500.00 |
| A | 8210-16RE6-IPE20-P07- | Servicios de apoyo administrativo, fotocopiado e impresión G. Corriente | \$0.00 | \$0.00 | \$0.00 | \$250,000.00 | \$0.00 | \$250,000.00 |
| A | 8210-16RE6-IPE20-P07- | Viajicos en el pais G. Corriente | \$0.00 | \$0.00 | \$0.00 | \$66,000.00 | \$0.00 | \$66,000.00 |
| A | 8210-16RE6-IPE20-P08- | Materiales, útiles y equipos menores de oficina G. Corriente | \$0.00 | \$0.00 | \$0.00 | \$23,760.10 | \$0.00 | \$23,760.10 |
| A | 8210-16RE6-IPE20-P08- | Material Impreso e Información digital G. Corriente | \$0.00 | \$0.00 | \$0.00 | \$2,850.00 | \$0.00 | \$2,850.00 |
| A | 8210-16RE6-IPE20-P08- | ALIMENTOS EN EVENTOS OFICIALES G. Corriente | \$0.00 | \$0.00 | \$0.00 | \$90,080.00 | \$0.00 | \$90,080.00 |
| A | 8210-16RE6-IPE20-P08- | Prendas de seguridad y protección personal G. Corriente | \$0.00 | \$0.00 | \$0.00 | \$10,451.60 | \$0.00 | \$10,451.60 |
| A | 8210-16RE6-IPE20-P08- | Servicios de apoyo administrativo, fotocopiado e impresión G. Corriente | \$0.00 | \$0.00 | \$0.00 | \$7,200.00 | \$0.00 | \$7,200.00 |
| A | 8210-16RE6-IPE20-P08- | Viajicos en el pais G. Corriente | \$0.00 | \$0.00 | \$0.00 | \$118,380.00 | \$0.00 | \$118,380.00 |
| A | 8210-16RE6-IPE20-P09- | Productos alimenticios para personas G. Corriente | \$0.00 | \$0.00 | \$0.00 | \$5,100.00 | \$0.00 | \$5,100.00 |
| A | 8210-16RE6-IPE20-P09- | Combustibles, lubricantes y aditivos G. Corriente | \$0.00 | \$0.00 | \$0.00 | \$12,000.00 | \$0.00 | \$12,000.00 |
| A | 8210-16RE6-IPE20-P09- | Telefonia celular G. Corriente | \$0.00 | \$0.00 | \$0.00 | \$1,200.00 | \$0.00 | \$1,200.00 |
| A | 8210-16RE6-IPE20-P09- | Viajicos en el pais G. Corriente | \$0.00 | \$0.00 | \$0.00 | \$216,900.00 | \$0.00 | \$216,900.00 |
| A | 8210-16RE6-IPE20-P11- | Materiales, útiles y equipos menores de tecnologías de la información y comunicaciones G. Corriente | \$0.00 | \$0.00 | \$0.00 | \$58,400.00 | \$0.00 | \$58,400.00 |
| A | 8210-16RE6-IPE20-P11- | Servicios de acceso de Internet, redes y procesamiento de información G. Corriente | \$0.00 | \$0.00 | \$0.00 | \$54,750.00 | \$0.00 | \$54,750.00 |
| A | 8210-16RE6-IPE20-P11- | Instalación, reparación y mantenimiento de mobiliario y equipo de administración, educacional y recreativo G. Corriente | \$0.00 | \$0.00 | \$0.00 | \$92,720.00 | \$0.00 | \$92,720.00 |
| A | 8210-16RE6-IPE20-P12- | Servicios legales, de contabilidad, auditoría y relacionados G. Corriente | \$0.00 | \$0.00 | \$0.00 | \$36,000.00 | \$0.00 | \$36,000.00 |
| A | 8210-16RE6-IPE20-P12- | Servicios de consultoría administrativa, procesos, técnica y en tecnologías de la información G. Corriente | \$0.00 | \$0.00 | \$0.00 | \$750,000.00 | \$0.00 | \$750,000.00 |
| A | 8210-16RE6-IPE20-P12- | Servicios de apoyo administrativo, fotocopiado e impresión G. Corriente | \$0.00 | \$0.00 | \$0.00 | \$5,568.00 | \$0.00 | \$5,568.00 |
| A | 8210-16RE6-IPE20-P12- | Difusión por radio, televisión y otros medios de mensajes sobre programas y actividades gubernamentales G. Corriente | \$0.00 | \$0.00 | \$0.00 | \$31,116.88 | \$0.00 | \$31,116.88 |
| A | 8210-16RE6-IPE20-P12- | Viajicos en el pais G. Corriente | \$0.00 | \$0.00 | \$0.00 | \$91,640.00 | \$0.00 | \$91,640.00 |
| A | 8210-16RE6-IPE20-P13- | Material Impreso e Información digital G. Corriente | \$0.00 | \$0.00 | \$0.00 | \$10,000.00 | \$0.00 | \$10,000.00 |
| A | 8210-16RE6-IPE20-P13- | Materiales complementarios G. Corriente | \$0.00 | \$0.00 | \$0.00 | \$25,000.00 | \$0.00 | \$25,000.00 |
| A | 8210-16RE6-IPE20-P13- | Servicios de acceso de Internet, redes y procesamiento de información G. Corriente | \$0.00 | \$0.00 | \$0.00 | \$3,000.00 | \$0.00 | \$3,000.00 |
| A | 8210-16RE6-IPE20-P13- | Servicios de apoyo administrativo, fotocopiado e impresión G. Corriente | \$0.00 | \$0.00 | \$0.00 | \$142,000.00 | \$0.00 | \$142,000.00 |
| A | 8210-16RE6-IPE20-P13- | Instalación, reparación y mantenimiento de mobiliario y equipo de administración, educacional y recreativo G. Corriente | \$0.00 | \$0.00 | \$0.00 | \$5,000.00 | \$0.00 | \$5,000.00 |
| A | 8210-16RE6-IPE20-P13- | Difusión por radio, televisión y otros medios de mensajes sobre programas y actividades gubernamentales G. Corriente | \$0.00 | \$0.00 | \$0.00 | \$266,666.67 | \$0.00 | \$266,666.67 |
| A | 8210-16RE6-IPE20-P13- | Servicio de creación y difusión de contenido exclusivamente a través de Internet G. Corriente | \$0.00 | \$0.00 | \$0.00 | \$266,666.67 | \$0.00 | \$266,666.67 |

000742



Usr: supervisor
Rep: rptBalanzaComprobacion

Consejo Estatal Electoral y de Participaci n Ciudadana ESTADO DE SAN LUIS POTOSI Balanza de Comprobaci n del 01/ene/2020 al 31/dici/2020 Cuentas de Mayor con saldo y/o movimientos. (De la cuenta: 1000 a la 9000)

Fecha y hora de Impresi n 11/mar/2021 04:05 p.m.

| Nat. | Cuenta | Nombre de la cuenta | SALDO ANTERIOR | | MOVIMIENTOS | | SALDO ACTUAL | |
|------|------------------------|--|----------------|----------|-------------|------------------|--------------|------------------|
| | | | DEUDOR | ACREEDOR | DEUDOR | ACREEDOR | DEUDOR | ACREEDOR |
| A | 8210-16RE6-PE20-P13- | Vialticos en el pais G. Corriente | \$0.00 | \$0.00 | \$0.00 | \$15,000.00 | \$0.00 | \$20,500.945.43 |
| A | 8210-16RE6-PE20-P16- | Vialticos en el pais G. Corriente | \$0.00 | \$0.00 | \$0.00 | \$16,500.00 | \$0.00 | \$16,500.00 |
| A | 8210-16RE6-PE20-P17- | Honorarios asirmitables a salarios G. Corriente | \$0.00 | \$0.00 | \$0.00 | \$1,090,202.00 | \$0.00 | \$1,090,202.00 |
| A | 8210-16RE6-PE20-P17- | Impuesto sobre n mimas y otros que se deriven de una relaci n laboral G. Corriente | \$0.00 | \$0.00 | \$0.00 | \$21,804.04 | \$0.00 | \$21,804.04 |
| A | 8210-16RE6-PP001-C00- | Asignaciones presupuestarias a  rganos Aut nomos G. Corriente | \$0.00 | \$0.00 | \$0.00 | \$20,500.945.43 | \$0.00 | \$20,500.945.43 |
| A | 8210-16RE6-PP002-C00- | Asignaciones presupuestarias a  rganos Aut nomos G. Corriente | \$0.00 | \$0.00 | \$0.00 | \$17,107,826.29 | \$0.00 | \$17,107,826.29 |
| A | 8210-16RE6-PP003-C00- | Asignaciones presupuestarias a  rganos Aut nomos G. Corriente | \$0.00 | \$0.00 | \$0.00 | \$15,876,092.94 | \$0.00 | \$15,876,092.94 |
| A | 8210-16RE6-PP004-C00- | Asignaciones presupuestarias a  rganos Aut nomos G. Corriente | \$0.00 | \$0.00 | \$0.00 | \$9,274,689.01 | \$0.00 | \$9,274,689.01 |
| A | 8210-16RE6-PP005-C00- | Asignaciones presupuestarias a  rganos Aut nomos G. Corriente | \$0.00 | \$0.00 | \$0.00 | \$7,688,194.45 | \$0.00 | \$7,688,194.45 |
| A | 8210-16RE6-PP006-C00- | Asignaciones presupuestarias a  rganos Aut nomos G. Corriente | \$0.00 | \$0.00 | \$0.00 | \$7,656,130.08 | \$0.00 | \$7,656,130.08 |
| A | 8210-16RE6-PP007-C00- | Asignaciones presupuestarias a  rganos Aut nomos G. Corriente | \$0.00 | \$0.00 | \$0.00 | \$8,627,268.24 | \$0.00 | \$8,627,268.24 |
| A | 8210-16RE6-PP008-C00- | Asignaciones presupuestarias a  rganos Aut nomos G. Corriente | \$0.00 | \$0.00 | \$0.00 | \$9,395,269.43 | \$0.00 | \$9,395,269.43 |
| A | 8210-16RE6-PP009-C00- | Asignaciones presupuestarias a  rganos Aut nomos G. Corriente | \$0.00 | \$0.00 | \$0.00 | \$21,044,372.13 | \$0.00 | \$21,044,372.13 |
| D | 8220 | PRESUPUESTO DE EGRESOS POR EJERCER | \$0.00 | \$0.00 | \$0.00 | \$204,451,080.56 | \$0.00 | \$204,451,080.56 |
| D | 8220-14RRP4-FCA37-F7A- | Material impresos,  tiles y equipos menores de oficina G. Corriente | \$0.00 | \$0.00 | \$0.00 | \$10,000.00 | \$0.00 | \$10,000.00 |
| D | 8220-14RRP4-FCA37-F7A- | Material impresos e informaci n digital G. Corriente | \$0.00 | \$0.00 | \$0.00 | \$5,000.00 | \$0.00 | \$5,000.00 |
| D | 8220-14RRP4-FCA37-F7A- | Material impresos y  tiles de ense anza G. Corriente | \$0.00 | \$0.00 | \$0.00 | \$5,000.00 | \$0.00 | \$5,000.00 |
| D | 8220-14RRP4-FCA37-F7A- | ALIMENTOS EN EVENTOS OFICIALES G. Corriente | \$0.00 | \$0.00 | \$0.00 | \$40,000.00 | \$0.00 | \$40,000.00 |
| D | 8220-14RRP4-FCA37-F7A- | Arrendamiento de edificios G. Corriente | \$0.00 | \$0.00 | \$0.00 | \$20,000.00 | \$0.00 | \$20,000.00 |
| D | 8220-14RRP4-FCA37-F7A- | Otros arrendamientos G. Corriente | \$0.00 | \$0.00 | \$0.00 | \$7,540.00 | \$0.00 | \$2,460.00 |
| D | 8220-14RRP4-FCA37-F7A- | Servicios de capacitaci n G. Corriente | \$0.00 | \$0.00 | \$0.00 | \$140,000.00 | \$0.00 | \$90,120.00 |
| D | 8220-14RRP4-FCA37-F7A- | Divisi n por radio, televisi n y otros medios de mensajes sobre programas y actividades gubernamentales G. Corriente | \$0.00 | \$0.00 | \$0.00 | \$80,000.00 | \$0.00 | \$80,000.00 |
| D | 8220-14RRP4-FCA37-F7A- | SERVICIOS DE CREATIVIDAD, PREPRODUCCI N Y PRODUCCI N DE PUBLICIDAD, EXCEPTO INTERNET G. Corriente | \$0.00 | \$0.00 | \$0.00 | \$72,000.00 | \$0.00 | \$72,000.00 |
| D | 8220-14RRP4-FCA37-F7A- | Pasajes terrestres G. Corriente | \$0.00 | \$0.00 | \$0.00 | \$40,000.00 | \$0.00 | \$40,000.00 |
| D | 8220-14RRP4-FCA37-F7A- | Vialticos en el pais G. Corriente | \$0.00 | \$0.00 | \$0.00 | \$60,000.00 | \$0.00 | \$60,000.00 |
| D | 8220-14RRP4-FCA37-F7B- | Material impresos,  tiles y equipos menores de oficina G. Corriente | \$0.00 | \$0.00 | \$0.00 | \$10,000.00 | \$0.00 | \$10,000.00 |
| D | 8220-14RRP4-FCA37-F7B- | Material impresos e informaci n digital G. Corriente | \$0.00 | \$0.00 | \$0.00 | \$5,000.00 | \$0.00 | \$5,000.00 |
| D | 8220-14RRP4-FCA37-F7B- | Material impresos y  tiles de ense anza G. Corriente | \$0.00 | \$0.00 | \$0.00 | \$5,000.00 | \$0.00 | \$5,000.00 |
| D | 8220-14RRP4-FCA37-F7B- | Servicios de capacitaci n G. Corriente | \$0.00 | \$0.00 | \$0.00 | \$538,938.40 | \$0.00 | \$491,744.92 |
| D | 8220-14RRP4-FCA37-F7B- | Pasajes terrestres G. Corriente | \$0.00 | \$0.00 | \$0.00 | \$46,400.00 | \$0.00 | \$46,400.00 |
| D | 8220-14RRP4-FCA37-F7B- | Vialticos en el pais G. Corriente | \$0.00 | \$0.00 | \$0.00 | \$111,733.00 | \$0.00 | \$106,859.96 |
| D | 8220-14RRP4-FCA37-F7B- | Material impresos,  tiles y equipos menores de oficina G. Corriente | \$0.00 | \$0.00 | \$0.00 | \$5,000.00 | \$0.00 | \$4,103.78 |
| D | 8220-14RRP4-FCA37-F7B- | Material impresos e informaci n digital G. Corriente | \$0.00 | \$0.00 | \$0.00 | \$2,000.00 | \$0.00 | \$0.00 |
| D | 8220-14RRP4-FCA37-F7B- | Material impresos y  tiles de ense anza G. Corriente | \$0.00 | \$0.00 | \$0.00 | \$2,000.00 | \$0.00 | \$0.00 |
| D | 8220-14RRP4-FCA37-F7B- | ALIMENTOS EN EVENTOS OFICIALES G. Corriente | \$0.00 | \$0.00 | \$0.00 | \$20,210.60 | \$0.00 | \$0.00 |
| D | 8220-14RRP4-FCA37-F7B- | Pasajes terrestres G. Corriente | \$0.00 | \$0.00 | \$0.00 | \$60,000.00 | \$0.00 | \$4,600.00 |
| D | 8220-14RRP4-FCA37-F7B- | Vialticos en el pais G. Corriente | \$0.00 | \$0.00 | \$0.00 | \$170,050.00 | \$0.00 | \$158,313.40 |
| D | 8220-14RRP4-FCA37-F7B- | Material impresos,  tiles y equipos menores de oficina G. Corriente | \$0.00 | \$0.00 | \$0.00 | \$18,000.00 | \$0.00 | \$0.00 |
| D | 8220-14RRP4-FCA37-F7B- | Material impresos e informaci n digital G. Corriente | \$0.00 | \$0.00 | \$0.00 | \$9,000.00 | \$0.00 | \$0.00 |
| D | 8220-14RRP4-FCA37-F7B- | Material impresos y  tiles de ense anza G. Corriente | \$0.00 | \$0.00 | \$0.00 | \$41,578.33 | \$0.00 | \$4,880.13 |
| D | 8220-14RRP4-FCA37-F7B- | ALIMENTOS EN EVENTOS OFICIALES G. Corriente | \$0.00 | \$0.00 | \$0.00 | \$9,000.00 | \$0.00 | \$0.00 |
| D | 8220-14RRP4-FCA37-F7B- | Medicinas y productos farmac uticos G. Corriente | \$0.00 | \$0.00 | \$0.00 | \$40,000.00 | \$0.00 | \$0.00 |
| D | 8220-14RRP4-FCA37-F7B- | Material impresos,  tiles y suministros m dicos G. Corriente | \$0.00 | \$0.00 | \$0.00 | \$100,000.00 | \$0.00 | \$0.00 |
| D | 8220-14RRP4-FCA37-F7B- | Material impresos, accesorios y suministros m dicos G. Corriente | \$0.00 | \$0.00 | \$0.00 | \$6,424.00 | \$0.00 | \$6,424.00 |

000743

 Usr: supervisor
 Rep: rptBalanzaComprobacion

Consejo Estatal Electoral y de Participación Ciudadana

ESTADO DE SAN LUIS POTOSÍ

Balanza de Comprobación del 01/ene/2020 al 31/dic/2020

Cuentas de Mayor con saldo y/o movimientos. (De la cuenta: 1000 a la 9000)

Fecha y hora de Impresión: 11/mar/2021 04:05 p.m.

| Nat. | Cuenta | Nombre de la cuenta | SALDO ANTERIOR | | MOVIMIENTOS | | SALDO ACTUAL | |
|------|-----------------------|---|----------------|----------|-----------------|-----------------|--------------|----------|
| | | | DEUDOR | ACREEDOR | DEUDOR | ACREEDOR | DEUDOR | ACREEDOR |
| D | 8220-14RP4-FCC82-F2B- | Prendas de seguridad y protección personal G. Corriente | \$0.00 | \$0.00 | \$14,967.92 | \$8,333.32 | \$6,584.60 | \$0.00 |
| D | 8220-14RP4-FCC82-F2B- | Arrendamiento de edificios G. Corriente | \$0.00 | \$0.00 | \$30,000.00 | \$26,009.50 | \$3,990.50 | \$0.00 |
| D | 8220-14RP4-FCC82-F2B- | Otros arrendamientos G. Corriente | \$0.00 | \$0.00 | \$15,000.00 | \$13,000.00 | \$2,000.00 | \$0.00 |
| D | 8220-14RP4-FCC82-F2B- | Pasajes terrestres G. Corriente | \$0.00 | \$0.00 | \$50,000.00 | \$50,000.00 | \$0.00 | \$0.00 |
| D | 8220-14RP4-FCC82-F2B- | Víaticos en el país G. Corriente | \$0.00 | \$0.00 | \$137,000.00 | \$132,358.26 | \$4,641.74 | \$0.00 |
| D | 8220-14RP4-FPA20-A20- | Víaticos en el país G. Corriente | \$0.00 | \$0.00 | \$178,498.18 | \$107,491.06 | \$71,007.12 | \$0.00 |
| D | 8220-14RP4-FPA20-A20- | Indemnizaciones G. Corriente | \$0.00 | \$0.00 | \$1,514,424.78 | \$1,514,424.78 | \$0.00 | \$0.00 |
| D | 8220-14RP4-FPL20-L20- | Indemnizaciones G. Corriente | \$0.00 | \$0.00 | \$40,600.00 | \$15,000.01 | \$25,599.99 | \$0.00 |
| D | 8220-16RE6-ADE01-AD8- | ADEFAS Amortización Deuda | \$0.00 | \$0.00 | \$155,456.00 | \$150,656.00 | \$4,800.00 | \$0.00 |
| D | 8220-16RE6-ADE01-AD9- | ADEFAS Amortización Deuda | \$0.00 | \$0.00 | \$21,404.54 | \$21,316.54 | \$88.00 | \$0.00 |
| D | 8220-16RE6-CE001-C01- | Servicios postales y telegráficos G. Corriente | \$0.00 | \$0.00 | \$374,199.03 | \$229,778.23 | \$144,420.80 | \$0.00 |
| D | 8220-16RE6-CE001-C01- | Servicios legales, de contabilidad, auditoría y relacionados G. Corriente | \$0.00 | \$0.00 | | | | \$0.00 |
| D | 8220-16RE6-CE001-C01- | Conservación y mantenimiento menor de inmuebles G. Corriente | \$0.00 | \$0.00 | \$333,000.00 | \$331,399.20 | \$1,600.80 | \$0.00 |
| D | 8220-16RE6-CE001-C02- | Productos alimenticios para personas G. Corriente | \$0.00 | \$0.00 | \$69,090.50 | \$63,508.50 | \$5,582.00 | \$0.00 |
| D | 8220-16RE6-CE001-C02- | ALIMENTOS EN EVENTOS OFICIALES G. Corriente | \$0.00 | \$0.00 | \$30,000.00 | \$30,000.00 | \$0.00 | \$0.00 |
| D | 8220-16RE6-CE001-C02- | Utensilios para el servicio de alimentación G. Corriente | \$0.00 | \$0.00 | \$5,000.00 | \$4,100.00 | \$900.00 | \$0.00 |
| D | 8220-16RE6-CE001-C02- | Material eléctrico y electrónico G. Corriente | \$0.00 | \$0.00 | \$5,397.15 | \$5,397.15 | \$0.00 | \$0.00 |
| D | 8220-16RE6-CE001-C02- | Materiales complementarios G. Corriente | \$0.00 | \$0.00 | \$5,300.00 | \$5,300.00 | \$0.00 | \$0.00 |
| D | 8220-16RE6-CE001-C02- | Otros materiales y artículos de construcción y reparación G. Corriente | \$0.00 | \$0.00 | \$28,730.00 | \$18,980.99 | \$9,749.01 | \$0.00 |
| D | 8220-16RE6-CE001-C02- | Medicinas y productos farmacéuticos G. Corriente | \$0.00 | \$0.00 | \$3,180.00 | \$3,170.80 | \$9.20 | \$0.00 |
| D | 8220-16RE6-CE001-C02- | Relaciones y accesorios menores de edificios G. Corriente | \$0.00 | \$0.00 | \$11,558.49 | \$8,505.59 | \$3,052.90 | \$0.00 |
| D | 8220-16RE6-CE001-C02- | Relaciones y accesorios menores de mobiliario y equipo de administración, educacional y recreativo G. Corriente | \$0.00 | \$0.00 | \$6,890.00 | \$6,890.00 | \$0.00 | \$0.00 |
| D | 8220-16RE6-CE001-C02- | Refacciones y accesorios menores otros bienes muebles G. Corriente | \$0.00 | \$0.00 | \$2,354.28 | \$2,354.28 | \$0.00 | \$0.00 |
| D | 8220-16RE6-CE001-C02- | Energía eléctrica G. Corriente | \$0.00 | \$0.00 | \$220,378.20 | \$220,378.20 | \$0.00 | \$0.00 |
| D | 8220-16RE6-CE001-C02- | Agua G. Corriente | \$0.00 | \$0.00 | \$148,082.43 | \$145,447.02 | \$2,635.41 | \$0.00 |
| D | 8220-16RE6-CE001-C02- | Telefonía tradicional G. Corriente | \$0.00 | \$0.00 | \$287,385.33 | \$287,385.33 | \$0.00 | \$0.00 |
| D | 8220-16RE6-CE001-C02- | Telefonía celular G. Corriente | \$0.00 | \$0.00 | \$60,000.00 | \$59,445.46 | \$554.54 | \$0.00 |
| D | 8220-16RE6-CE001-C02- | Servicios postales y telegráficos G. Corriente | \$0.00 | \$0.00 | \$912.00 | \$0.00 | \$912.00 | \$0.00 |
| D | 8220-16RE6-CE001-C02- | Servicios de consultoría administrativa, procesos, técnica y en tecnologías de la información G. Corriente | \$0.00 | \$0.00 | \$1,050.00 | \$1,050.00 | \$0.00 | \$0.00 |
| D | 8220-16RE6-CE001-C02- | Servicios de investigación científica y desarrollo G. Corriente | \$0.00 | \$0.00 | \$25,000.00 | \$25,000.00 | \$0.00 | \$0.00 |
| D | 8220-16RE6-CE001-C02- | Servicios de apoyo administrativo, fotocopiado e impresión G. Corriente | \$0.00 | \$0.00 | \$15,312.00 | \$15,312.00 | \$0.00 | \$0.00 |
| D | 8220-16RE6-CE001-C02- | Corriente | \$0.00 | \$0.00 | | | | \$0.00 |
| D | 8220-16RE6-CE001-C02- | Servicios financieros y bancarios G. Corriente | \$0.00 | \$0.00 | \$212,133.26 | \$202,324.50 | \$9,808.76 | \$0.00 |
| D | 8220-16RE6-CE001-C02- | Víaticos en el país G. Corriente | \$0.00 | \$0.00 | \$433,507.21 | \$421,400.23 | \$12,106.98 | \$0.00 |
| D | 8220-16RE6-CE001-C02- | OTROS SERVICIOS DE TRASLADO Y HOSPEDAJE G. Corriente | \$0.00 | \$0.00 | \$4,240.00 | \$4,140.00 | \$100.00 | \$0.00 |
| D | 8220-16RE6-CE001-C02- | Gastos de representación G. Corriente | \$0.00 | \$0.00 | \$30,000.00 | \$28,742.40 | \$257.60 | \$0.00 |
| D | 8220-16RE6-CE001-C03- | Servicios de consultoría administrativa, procesos, técnica y en tecnologías de la información G. Corriente | \$0.00 | \$0.00 | \$15,000.00 | \$15,000.00 | \$0.00 | \$0.00 |
| D | 8220-16RE6-CE001-C04- | Sueldos base al personal permanente G. Corriente | \$0.00 | \$0.00 | \$26,179,384.05 | \$26,179,384.05 | \$0.00 | \$0.00 |
| D | 8220-16RE6-CE001-C04- | SUELDOS BASE AL PERSONAL EVENTUAL G. Corriente | \$0.00 | \$0.00 | \$2,927,427.53 | \$2,927,427.43 | \$0.10 | \$0.00 |
| D | 8220-16RE6-CE001-C04- | Retribuciones por servicios de carácter social G. Corriente | \$0.00 | \$0.00 | \$396,000.00 | \$396,000.00 | \$0.00 | \$0.00 |
| D | 8220-16RE6-CE001-C04- | Primas de vacaciones, dominical y gratificación de fin de año G. Corriente | \$0.00 | \$0.00 | \$2,725,144.68 | \$2,725,144.68 | \$0.00 | \$0.00 |
| D | 8220-16RE6-CE001-C04- | GRATIFICACION FIN DE AÑO G. Corriente | \$0.00 | \$0.00 | \$5,812,353.40 | \$5,812,353.40 | \$0.00 | \$0.00 |
| D | 8220-16RE6-CE001-C04- | Aportaciones de seguridad social G. Corriente | \$0.00 | \$0.00 | \$2,185,257.15 | \$2,185,257.15 | \$0.00 | \$0.00 |

600744

 Ustr. supervisor
 Rep. p/balanzaComprobacion

Consejo Estatal Electoral y de Participación Ciudadana

ESTADO DE SAN LUIS POTOSÍ

Balanza de Comprobación del 01/ene/2020 al 31/dic/2020

Cuentas de Mayor con saldo y/o movimientos. (De la cuenta: 1000 a la 9000)

 Fecha y hora de Impresión
 11/mar/2021 04:05 p.m.

| Nat. | Cuenta | Nombre de la cuenta | SALDO ANTERIOR | | MOVIMIENTOS | | SALDO ACTUAL | |
|------|-----------------------|--|----------------|----------|----------------|----------------|--------------|----------|
| | | | DEUDOR | ACREEDOR | DEUDOR | ACREEDOR | DEUDOR | ACREEDOR |
| D | 8220-16RE6-CE001-C04- | Aportaciones a fondos de vivienda G. Corriente | \$0.00 | \$0.00 | \$1,538,052.82 | \$1,538,052.82 | \$0.00 | \$0.00 |
| D | 8220-16RE6-CE001-C04- | Aportaciones al sistema para el retiro G. Corriente | \$0.00 | \$0.00 | \$1,970,226.24 | \$1,970,226.24 | \$0.00 | \$0.00 |
| D | 8220-16RE6-CE001-C04- | SEGUROS GASTOS MEDICOS MAYORES G. Corriente | \$0.00 | \$0.00 | \$477,600.00 | \$477,600.00 | \$0.00 | \$0.00 |
| D | 8220-16RE6-CE001-C04- | Cuentas para el fondo de ahorro y fondo de trabajo G. Corriente | \$0.00 | \$0.00 | \$1,430,497.09 | \$1,430,497.09 | \$0.00 | \$0.00 |
| D | 8220-16RE6-CE001-C04- | Indemnizaciones G. Corriente | \$0.00 | \$0.00 | \$1,414,868.80 | \$1,414,868.80 | \$0.00 | \$0.00 |
| D | 8220-16RE6-CE001-C04- | Prestaciones contractuales G. Corriente | \$0.00 | \$0.00 | \$3,583,047.62 | \$3,583,047.62 | \$0.00 | \$0.00 |
| D | 8220-16RE6-CE001-C04- | OTRAS PRESTACIONES SOCIALES Y ECONÓMICAS G. Corriente | \$0.00 | \$0.00 | \$279,189.20 | \$279,189.20 | \$0.00 | \$0.00 |
| D | 8220-16RE6-CE001-C04- | Estímulos G. Corriente | \$0.00 | \$0.00 | \$4,677,322.74 | \$4,677,322.74 | \$0.00 | \$0.00 |
| D | 8220-16RE6-CE001-C04- | Material impreso e información digital G. Corriente | \$0.00 | \$0.00 | \$4,000.00 | \$4,000.00 | \$0.00 | \$0.00 |
| D | 8220-16RE6-CE001-C04- | Servicios postales y telegráficos G. Corriente | \$0.00 | \$0.00 | \$1,500.00 | \$1,500.00 | \$0.00 | \$0.00 |
| D | 8220-16RE6-CE001-C04- | Arrendamiento de edificios G. Corriente | \$0.00 | \$0.00 | \$14,993.41 | \$14,993.41 | \$0.00 | \$0.00 |
| D | 8220-16RE6-CE001-C04- | Servicios legales, de contabilidad, auditoría y relacionados G. Corriente | \$0.00 | \$0.00 | \$166,112.32 | \$158,643.87 | \$7,468.45 | \$0.00 |
| D | 8220-16RE6-CE001-C04- | Servicios de consultoría administrativa, procesos, técnica y en tecnologías de la información G. Corriente | \$0.00 | \$0.00 | \$5,000.00 | \$5,000.00 | \$0.00 | \$0.00 |
| D | 8220-16RE6-CE001-C04- | Servicios de apoyo administrativo, fotocopiado e impresión G. Corriente | \$0.00 | \$0.00 | \$5,840.00 | \$5,840.00 | \$0.00 | \$0.00 |
| D | 8220-16RE6-CE001-C04- | Difusión por radio, televisión y otros medios de mensajes sobre programas y actividades gubernamentales G. Corriente | \$0.00 | \$0.00 | \$21,774.83 | \$21,774.83 | \$0.00 | \$0.00 |
| D | 8220-16RE6-CE001-C04- | Viaáticos en el país G. Corriente | \$0.00 | \$0.00 | \$30,000.00 | \$30,000.00 | \$0.00 | \$0.00 |
| D | 8220-16RE6-CE001-C04- | Impuesto sobre nomina G. Corriente | \$0.00 | \$0.00 | \$1,009,394.00 | \$1,009,394.00 | \$0.00 | \$0.00 |
| D | 8220-16RE6-CE001-C04- | Equipo de cómputo y de tecnología de la información G. Capital | \$0.00 | \$0.00 | \$25,000.00 | \$25,000.00 | \$0.00 | \$0.00 |
| D | 8220-16RE6-CE001-C05- | Materiales, útiles y equipos menores de oficina G. Corriente | \$0.00 | \$0.00 | \$73,590.00 | \$72,895.36 | \$694.64 | \$0.00 |
| D | 8220-16RE6-CE001-C05- | Material impreso e información digital G. Corriente | \$0.00 | \$0.00 | \$3,700.00 | \$3,230.42 | \$469.58 | \$0.00 |
| D | 8220-16RE6-CE001-C05- | Material de limpieza G. Corriente | \$0.00 | \$0.00 | \$85,000.00 | \$83,291.47 | \$1,708.53 | \$0.00 |
| D | 8220-16RE6-CE001-C05- | Productos alimenticios para personas G. Corriente | \$0.00 | \$0.00 | \$12,000.00 | \$12,000.00 | \$0.00 | \$0.00 |
| D | 8220-16RE6-CE001-C05- | Material eléctrico y electrónico G. Corriente | \$0.00 | \$0.00 | \$25,500.00 | \$25,500.00 | \$0.00 | \$0.00 |
| D | 8220-16RE6-CE001-C05- | Materiales complementarios G. Corriente | \$0.00 | \$0.00 | \$12,500.00 | \$12,500.00 | \$0.00 | \$0.00 |
| D | 8220-16RE6-CE001-C05- | Otros materiales y artículos de construcción y reparación G. Corriente | \$0.00 | \$0.00 | \$21,800.00 | \$21,800.00 | \$0.00 | \$0.00 |
| D | 8220-16RE6-CE001-C05- | Fertilizantes, pesticidas y otros agroquímicos G. Corriente | \$0.00 | \$0.00 | \$8,500.00 | \$8,500.00 | \$0.00 | \$0.00 |
| D | 8220-16RE6-CE001-C05- | Materiales, accesorios y suministros médicos G. Corriente | \$0.00 | \$0.00 | \$14,508.32 | \$14,399.25 | \$109.07 | \$0.00 |
| D | 8220-16RE6-CE001-C05- | Otros productos químicos G. Corriente | \$0.00 | \$0.00 | \$12,500.00 | \$12,500.00 | \$0.00 | \$0.00 |
| D | 8220-16RE6-CE001-C05- | Combustibles, lubricantes y aditivos G. Corriente | \$0.00 | \$0.00 | \$160,463.67 | \$160,463.67 | \$0.00 | \$0.00 |
| D | 8220-16RE6-CE001-C05- | Prendas de seguridad y protección personal G. Corriente | \$0.00 | \$0.00 | \$37,651.09 | \$37,651.09 | \$0.00 | \$0.00 |
| D | 8220-16RE6-CE001-C05- | Herramientas menores G. Corriente | \$0.00 | \$0.00 | \$14,061.27 | \$11,078.27 | \$2,983.00 | \$0.00 |
| D | 8220-16RE6-CE001-C05- | Relaciones y accesorios menores de edificios G. Corriente | \$0.00 | \$0.00 | \$12,800.00 | \$9,325.43 | \$3,474.57 | \$0.00 |
| D | 8220-16RE6-CE001-C05- | Relaciones y accesorios menores de mobiliario y equipo de administración, educacional y recreativo G. Corriente | \$0.00 | \$0.00 | \$20,498.00 | \$16,498.00 | \$4,000.00 | \$0.00 |
| D | 8220-16RE6-CE001-C05- | Relaciones y accesorios menores de equipo de transporte G. Corriente | \$0.00 | \$0.00 | \$151,124.24 | \$150,765.74 | \$358.50 | \$0.00 |
| D | 8220-16RE6-CE001-C05- | Arrendamiento de edificios G. Corriente | \$0.00 | \$0.00 | \$326,177.00 | \$326,177.00 | \$0.00 | \$0.00 |
| D | 8220-16RE6-CE001-C05- | Servicios legales, de contabilidad, auditoría y relacionados G. Corriente | \$0.00 | \$0.00 | \$52,500.00 | \$52,500.00 | \$0.00 | \$0.00 |
| D | 8220-16RE6-CE001-C05- | Servicios de vigilancia G. Corriente | \$0.00 | \$0.00 | \$296,460.99 | \$291,460.99 | \$5,000.00 | \$0.00 |
| D | 8220-16RE6-CE001-C05- | Seguro de bienes patrimoniales G. Corriente | \$0.00 | \$0.00 | \$284,000.00 | \$281,550.30 | \$2,449.70 | \$0.00 |
| D | 8220-16RE6-CE001-C05- | Conservación y mantenimiento menor de inmuebles G. Corriente | \$0.00 | \$0.00 | \$184,679.77 | \$183,635.77 | \$1,044.00 | \$0.00 |

000745

 User: supervisor
 Rep: rptBalanzaComprobacion

Consejo Estatal Electoral y de Participación Ciudadana

ESTADO DE SAN LUIS POTOSÍ

Balanza de Comprobación del 01/ene/2020 al 31/dic/2020

Cuentas de Mayor con saldo y/o movimientos. (De la cuenta: 1000 a la 9000)

Fecha y hora de impresión: 11/mar/2021 04:05 p.m.

| Nat. | Cuenta | Nombre de la cuenta | SALDO ANTERIOR | | MOVIMIENTOS | | SALDO ACTUAL | |
|------|-----------------------|---|----------------|----------|--------------|--------------|--------------|----------|
| | | | DEUDOR | ACREEDOR | DEUDOR | ACREEDOR | DEUDOR | ACREEDOR |
| D | 8220-16RE6-CE001-C05- | Instalación, reparación y mantenimiento de mobiliario y equipo de administración, educación y recreativo G. Corriente | \$0.00 | \$0.00 | \$25,800.00 | \$25,336.00 | \$464.00 | \$0.00 |
| D | 8220-16RE6-CE001-C05- | Reparación y mantenimiento de equipo de transporte G. Corriente | \$0.00 | \$0.00 | \$87,935.25 | \$84,295.00 | \$3,640.25 | \$0.00 |
| D | 8220-16RE6-CE001-C05- | Servicios de limpieza y manejo de desechos G. Corriente | \$0.00 | \$0.00 | \$98,000.00 | \$50,880.00 | \$37,120.00 | \$0.00 |
| D | 8220-16RE6-CE001-C05- | Servicios de jardinería y fumigación G. Corriente | \$0.00 | \$0.00 | \$101,931.00 | \$87,466.00 | \$14,465.00 | \$0.00 |
| D | 8220-16RE6-CE001-C05- | Difusión por radio, televisión y otros medios de mensajes sobre programas y actividades gubernamentales G. Corriente | \$0.00 | \$0.00 | \$7,000.00 | \$7,000.00 | \$0.00 | \$0.00 |
| D | 8220-16RE6-CE001-C05- | Impuestos y derechos G. Corriente | \$0.00 | \$0.00 | \$68,950.00 | \$64,871.00 | \$4,079.00 | \$0.00 |
| D | 8220-16RE6-CE001-C05- | Otros mobiliarios y equipos de administración G. Capital | \$0.00 | \$0.00 | \$113,300.00 | \$113,300.00 | \$0.00 | \$0.00 |
| D | 8220-16RE6-CE001-C05- | OTROS BIENES INMUEBLES G. Capital | \$0.00 | \$0.00 | \$142,778.43 | \$140,483.27 | \$2,295.16 | \$0.00 |
| D | 8220-16RE6-CE001-C06- | Viaáticos en el país G. Corriente | \$0.00 | \$0.00 | \$40,000.00 | \$40,000.00 | \$0.00 | \$0.00 |
| D | 8220-16RE6-CE001-C07- | Servicios de apoyo administrativo, fotocopiado e impresión G. Corriente | \$0.00 | \$0.00 | \$41,700.00 | \$41,700.00 | \$0.00 | \$0.00 |
| D | 8220-16RE6-CE001-C07- | Viaáticos en el país G. Corriente | \$0.00 | \$0.00 | \$40,000.00 | \$40,000.00 | \$0.00 | \$0.00 |
| D | 8220-16RE6-CE001-C09- | Viaáticos en el país G. Corriente | \$0.00 | \$0.00 | \$40,000.00 | \$28,475.00 | \$13,525.00 | \$0.00 |
| D | 8220-16RE6-CE001-C10- | Materiales, útiles y equipos menores de oficina G. Corriente | \$0.00 | \$0.00 | \$24,900.00 | \$24,147.81 | \$752.19 | \$0.00 |
| D | 8220-16RE6-CE001-C10- | Materiales de limpieza G. Corriente | \$0.00 | \$0.00 | \$8,289.00 | \$8,289.00 | \$0.00 | \$0.00 |
| D | 8220-16RE6-CE001-C10- | Productos alimenticios para personas G. Corriente | \$0.00 | \$0.00 | \$942.60 | \$942.60 | \$0.00 | \$0.00 |
| D | 8220-16RE6-CE001-C10- | Prendas de seguridad y protección personal G. Corriente | \$0.00 | \$0.00 | \$13,994.71 | \$11,536.65 | \$2,458.06 | \$0.00 |
| D | 8220-16RE6-CE001-C10- | Herramientas menores G. Corriente | \$0.00 | \$0.00 | \$2,478.00 | \$2,478.00 | \$0.00 | \$0.00 |
| D | 8220-16RE6-CE001-C11- | Materiales, útiles y equipos menores de tecnologías de la información y comunicaciones G. Corriente | \$0.00 | \$0.00 | \$380,572.88 | \$378,833.52 | \$1,739.36 | \$0.00 |
| D | 8220-16RE6-CE001-C11- | Refacciones y accesorios menores de equipo de cómputo y tecnologías de la información G. Corriente | \$0.00 | \$0.00 | \$1,500.00 | \$1,500.00 | \$0.00 | \$0.00 |
| D | 8220-16RE6-CE001-C11- | Servicios de acceso de Internet, redes y procesamiento de información G. Corriente | \$0.00 | \$0.00 | \$214,603.35 | \$210,206.35 | \$4,397.00 | \$0.00 |
| D | 8220-16RE6-CE001-C11- | Seguro de bienes patrimoniales G. Corriente | \$0.00 | \$0.00 | \$48,000.00 | \$48,000.00 | \$0.00 | \$0.00 |
| D | 8220-16RE6-CE001-C13- | Materiales impresos e información digital G. Corriente | \$0.00 | \$0.00 | \$20,137.00 | \$20,137.00 | \$0.00 | \$0.00 |
| D | 8220-16RE6-CE001-C13- | Productos alimenticios para personas G. Corriente | \$0.00 | \$0.00 | \$30,000.00 | \$30,000.00 | \$0.00 | \$0.00 |
| D | 8220-16RE6-CE001-C13- | ALIMENTOS EN EVENTOS OFICIALES G. Corriente | \$0.00 | \$0.00 | \$30,000.00 | \$30,000.00 | \$0.00 | \$0.00 |
| D | 8220-16RE6-CE001-C13- | Servicios de acceso de Internet, redes y procesamiento de información G. Corriente | \$0.00 | \$0.00 | \$24,000.00 | \$24,000.00 | \$0.00 | \$0.00 |
| D | 8220-16RE6-CE001-C13- | Servicios de apoyo administrativo, fotocopiado e impresión G. Corriente | \$0.00 | \$0.00 | \$105,000.00 | \$105,000.00 | \$0.00 | \$0.00 |
| D | 8220-16RE6-CE001-C13- | Difusión por radio, televisión y otros medios de mensajes sobre programas y actividades gubernamentales G. Corriente | \$0.00 | \$0.00 | \$109,822.15 | \$106,900.82 | \$2,921.33 | \$0.00 |
| D | 8220-16RE6-CE001-C13- | SERVICIOS DE CREATIVIDAD, PREPRODUCCIÓN Y PRODUCCIÓN DE PUBLICIDAD, EXCEPTO INTERNET G. Corriente | \$0.00 | \$0.00 | \$30,000.00 | \$30,000.00 | \$0.00 | \$0.00 |
| D | 8220-16RE6-CE001-C13- | Servicio de creación y difusión de contenido exclusivamente a través de internet G. Corriente | \$0.00 | \$0.00 | \$70,000.00 | \$70,000.00 | \$0.00 | \$0.00 |
| D | 8220-16RE6-CE001-C13- | Viaáticos en el país G. Corriente | \$0.00 | \$0.00 | \$40,000.00 | \$40,000.00 | \$0.00 | \$0.00 |
| D | 8220-16RE6-CE001-C13- | Impuestos y derechos G. Corriente | \$0.00 | \$0.00 | \$5,000.00 | \$5,000.00 | \$0.00 | \$0.00 |
| D | 8220-16RE6-CE001-C16- | Materiales, útiles y equipos menores de oficina G. Corriente | \$0.00 | \$0.00 | \$25,528.00 | \$25,528.00 | \$0.00 | \$0.00 |
| D | 8220-16RE6-CE001-C16- | Materiales, útiles y equipos menores de tecnologías de la información y comunicaciones G. Corriente | \$0.00 | \$0.00 | \$11,500.00 | \$10,252.80 | \$1,247.20 | \$0.00 |
| D | 8220-16RE6-CE001-C16- | Servicios de capacitación G. Corriente | \$0.00 | \$0.00 | \$6,380.00 | \$6,380.00 | \$0.00 | \$0.00 |
| D | 8220-16RE6-CE001-C16- | Viaáticos en el país G. Corriente | \$0.00 | \$0.00 | \$41,904.00 | \$41,904.00 | \$0.00 | \$0.00 |
| D | 8220-16RE6-IP20-P01- | Materiales, útiles y equipos menores de tecnologías de la información y comunicaciones G. Corriente | \$0.00 | \$0.00 | \$1,200.00 | \$943.00 | \$357.00 | \$0.00 |

000746

 Utr. supervisor
 Rep: rptBalanzaComprobacion

Consejo Estatal Electoral y de Participación Ciudadana

ESTADO DE SAN LUIS POTOSÍ

Balanza de Comprobación del 01/ene/2020 al 31/dic/2020

Cuentas de Mayor con saldo y/o movimientos. (De la cuenta: 1000 a la 9000)

Fecha y hora de Impresión | 11/mar/2021 | 04:05 p.m.

000747

| Nat. | Cuenta | Nombre de la cuenta | SALDO ANTERIOR | | MOVIMIENTOS | | SALDO ACTUAL | |
|------|----------------------|---|----------------|----------|----------------|----------------|--------------|----------|
| | | | DEUDOR | ACREEDOR | DEUDOR | ACREEDOR | DEUDOR | ACREEDOR |
| D | 8220-16RE6-IPE20-P01 | Material Impreso e información digital G. Corriente | \$0.00 | \$0.00 | \$2,000.00 | \$1,755.31 | \$244.69 | \$0.00 |
| D | 8220-16RE6-IPE20-P01 | Material de limpieza G. Corriente | \$0.00 | \$0.00 | \$6,340.00 | \$0.00 | \$6,340.00 | \$0.00 |
| D | 8220-16RE6-IPE20-P01 | Vestuario y uniformes G. Corriente | \$0.00 | \$0.00 | \$3,500.00 | \$0.00 | \$3,500.00 | \$0.00 |
| D | 8220-16RE6-IPE20-P01 | Herramientas menores G. Corriente | \$0.00 | \$0.00 | \$38,280.00 | \$10,095.00 | \$28,185.00 | \$0.00 |
| D | 8220-16RE6-IPE20-P01 | Servicios postales y telefónicos G. Corriente | \$0.00 | \$0.00 | \$25,500.00 | \$25,000.00 | \$500.00 | \$0.00 |
| D | 8220-16RE6-IPE20-P01 | Servicios de apoyo administrativo, fotocopiado e impresión G. Corriente | \$0.00 | \$0.00 | \$25,520.00 | \$25,520.00 | \$0.00 | \$0.00 |
| D | 8220-16RE6-IPE20-P01 | Viajeros en el país G. Corriente | \$0.00 | \$0.00 | \$30,000.00 | \$30,000.00 | \$0.00 | \$0.00 |
| D | 8220-16RE6-IPE20-P01 | Equipo de cómputo y de tecnología de la información G. Capital | \$0.00 | \$0.00 | \$113,378.40 | \$101,972.12 | \$11,406.28 | \$0.00 |
| D | 8220-16RE6-IPE20-P02 | Productos alimenticios para personas G. Corriente | \$0.00 | \$0.00 | \$40,369.99 | \$23,626.01 | \$16,743.98 | \$0.00 |
| D | 8220-16RE6-IPE20-P03 | Viajeros en el país G. Corriente | \$0.00 | \$0.00 | \$25,800.00 | \$25,800.00 | \$0.00 | \$0.00 |
| D | 8220-16RE6-IPE20-P03 | Honorarios asimilables a salarios G. Corriente | \$0.00 | \$0.00 | \$30,804.21 | \$30,804.21 | \$0.00 | \$0.00 |
| D | 8220-16RE6-IPE20-P04 | SUELDOS BASE AL PERSONAL EVENTUAL G. Corriente | \$0.00 | \$0.00 | \$4,650,055.71 | \$4,650,055.71 | \$0.00 | \$0.00 |
| D | 8220-16RE6-IPE20-P04 | Retribuciones por servicios de carácter social G. Corriente | \$0.00 | \$0.00 | \$108,000.00 | \$108,000.00 | \$0.00 | \$0.00 |
| D | 8220-16RE6-IPE20-P04 | Primas de vacaciones, dominical y gratificación de fin de año G. Corriente | \$0.00 | \$0.00 | \$119,384.22 | \$119,384.22 | \$0.00 | \$0.00 |
| D | 8220-16RE6-IPE20-P04 | GRATIFICACION FIN DE AÑO G. Corriente | \$0.00 | \$0.00 | \$185,705.26 | \$185,705.26 | \$0.00 | \$0.00 |
| D | 8220-16RE6-IPE20-P04 | Aportaciones de seguridad social G. Corriente | \$0.00 | \$0.00 | \$413,759.86 | \$413,759.86 | \$0.00 | \$0.00 |
| D | 8220-16RE6-IPE20-P04 | Aportaciones a fondos de vivienda G. Corriente | \$0.00 | \$0.00 | \$251,693.94 | \$251,693.94 | \$0.00 | \$0.00 |
| D | 8220-16RE6-IPE20-P04 | Aportaciones al sistema para el retiro G. Corriente | \$0.00 | \$0.00 | \$332,045.49 | \$332,045.49 | \$0.00 | \$0.00 |
| D | 8220-16RE6-IPE20-P04 | Indemnizaciones G. Corriente | \$0.00 | \$0.00 | \$125,638.04 | \$125,638.04 | \$0.00 | \$0.00 |
| D | 8220-16RE6-IPE20-P04 | OTRAS PRESTACIONES SOCIALES Y ECONÓMICAS G. Corriente | \$0.00 | \$0.00 | \$76,905.30 | \$76,905.30 | \$0.00 | \$0.00 |
| D | 8220-16RE6-IPE20-P04 | Materiales, útiles y equipos menores de tecnologías de la información y comunicaciones G. Corriente | \$0.00 | \$0.00 | \$3,000.00 | \$0.00 | \$3,000.00 | \$0.00 |
| D | 8220-16RE6-IPE20-P04 | Viajeros en el país G. Corriente | \$0.00 | \$0.00 | \$21,125.00 | \$21,125.00 | \$0.00 | \$0.00 |
| D | 8220-16RE6-IPE20-P04 | Impuesto sobre nóminas y otros que se derivan de una relación laboral G. Corriente | \$0.00 | \$0.00 | \$128,499.14 | \$125,392.54 | \$3,106.60 | \$0.00 |
| D | 8220-16RE6-IPE20-P05 | Materiales, útiles y equipos menores de oficina G. Corriente | \$0.00 | \$0.00 | \$19,571.80 | \$17,666.80 | \$1,905.00 | \$0.00 |
| D | 8220-16RE6-IPE20-P05 | Material Impreso e información digital G. Corriente | \$0.00 | \$0.00 | \$6,300.00 | \$6,264.00 | \$36.00 | \$0.00 |
| D | 8220-16RE6-IPE20-P05 | Materiales complementarios G. Corriente | \$0.00 | \$0.00 | \$28,792.00 | \$28,792.00 | \$0.00 | \$0.00 |
| D | 8220-16RE6-IPE20-P05 | Combustibles, lubricantes y aditivos G. Corriente | \$0.00 | \$0.00 | \$176,000.00 | \$175,200.00 | \$800.00 | \$0.00 |
| D | 8220-16RE6-IPE20-P05 | Vestuario y uniformes G. Corriente | \$0.00 | \$0.00 | \$92,215.00 | \$92,206.08 | \$8.92 | \$0.00 |
| D | 8220-16RE6-IPE20-P05 | Refacciones y accesorios menores de edificios G. Corriente | \$0.00 | \$0.00 | \$20,000.00 | \$20,000.00 | \$0.00 | \$0.00 |
| D | 8220-16RE6-IPE20-P05 | Refacciones y accesorios menores otros bienes muebles G. Corriente | \$0.00 | \$0.00 | \$20,000.00 | \$20,000.00 | \$0.00 | \$0.00 |
| D | 8220-16RE6-IPE20-P05 | Fletes y manobras G. Corriente | \$0.00 | \$0.00 | \$127,000.00 | \$121,733.36 | \$5,266.64 | \$0.00 |
| D | 8220-16RE6-IPE20-P05 | Instalación, reparación y mantenimiento de mobiliario y equipo de administración, educacional y recreativo G. Corriente | \$0.00 | \$0.00 | \$32,000.00 | \$32,000.00 | \$0.00 | \$0.00 |
| D | 8220-16RE6-IPE20-P05 | Reparación y mantenimiento de equipo de transporte G. Corriente | \$0.00 | \$0.00 | \$158,465.74 | \$157,205.57 | \$1,260.17 | \$0.00 |
| D | 8220-16RE6-IPE20-P05 | Viajeros en el país G. Corriente | \$0.00 | \$0.00 | \$10,710.11 | \$1,860.11 | \$8,850.00 | \$0.00 |
| D | 8220-16RE6-IPE20-P05 | Muebles de oficina y estantería G. Capital | \$0.00 | \$0.00 | \$195,284.50 | \$195,284.50 | \$0.00 | \$0.00 |
| D | 8220-16RE6-IPE20-P06 | Productos alimenticios para personas G. Corriente | \$0.00 | \$0.00 | \$17,000.00 | \$17,000.00 | \$0.00 | \$0.00 |
| D | 8220-16RE6-IPE20-P06 | Combustibles, lubricantes y aditivos G. Corriente | \$0.00 | \$0.00 | \$40,000.00 | \$39,254.15 | \$745.85 | \$0.00 |
| D | 8220-16RE6-IPE20-P06 | Telefonía celular G. Corriente | \$0.00 | \$0.00 | \$4,115.99 | \$4,115.99 | \$0.00 | \$0.00 |
| D | 8220-16RE6-IPE20-P06 | Servicios de apoyo administrativo, fotocopiado e impresión G. Corriente | \$0.00 | \$0.00 | \$500,000.00 | \$500,000.00 | \$0.00 | \$0.00 |
| D | 8220-16RE6-IPE20-P06 | Viajeros en el país G. Corriente | \$0.00 | \$0.00 | \$733,000.00 | \$687,374.38 | \$45,625.62 | \$0.00 |
| D | 8220-16RE6-IPE20-P07 | Materiales, útiles y equipos menores de oficina G. Corriente | \$0.00 | \$0.00 | \$20,500.00 | \$20,266.07 | \$231.93 | \$0.00 |

 Usr: supervisor
 Rep: rptBalanzaComprobacion

Consejo Estatal Electoral y de Participación Ciudadana

ESTADO DE SAN LUIS POTOSÍ

Balanza de Comprobación del 01/ene/2020 al 31/dic/2020

Cuentas de Mayor con saldo y/o movimientos. (De la cuenta: 1000 a la 9000)

Fecha y hora de Impresión: 11/mar/2021 04:05 p.m.

| Nat. | Cuenta | Nombre de la cuenta | SALDO ANTERIOR | | MOVIMIENTOS | | SALDO ACTUAL | |
|------|-----------------------|---|----------------|----------|----------------|----------------|--------------|----------|
| | | | DEUDOR | ACREEDOR | DEUDOR | ACREEDOR | DEUDOR | ACREEDOR |
| D | 8220-16RE6-IPE20-P07- | Materiales, útiles y equipos menores de tecnologías de la información y comunicaciones para personas G. Corriente | \$0.00 | \$0.00 | \$118,753.32 | \$113,355.20 | \$5,398.12 | \$0.00 |
| D | 8220-16RE6-IPE20-P07- | Productos alimenticios para personas G. Corriente | \$0.00 | \$0.00 | \$60,000.00 | \$59,694.10 | \$305.90 | \$0.00 |
| D | 8220-16RE6-IPE20-P07- | Otros arrendamientos G. Corriente | \$0.00 | \$0.00 | \$22,500.00 | \$22,500.00 | \$0.00 | \$0.00 |
| D | 8220-16RE6-IPE20-P07- | Servicios de apoyo administrativo, fotocopiado e impresión G. Corriente | \$0.00 | \$0.00 | \$250,000.00 | \$250,000.00 | \$0.00 | \$0.00 |
| D | 8220-16RE6-IPE20-P07- | Váticos en el país G. Corriente | \$0.00 | \$0.00 | \$66,000.00 | \$64,904.21 | \$1,095.79 | \$0.00 |
| D | 8220-16RE6-IPE20-P08- | Materiales, útiles y equipos menores de oficina G. Corriente | \$0.00 | \$0.00 | \$23,760.10 | \$23,760.10 | \$0.00 | \$0.00 |
| D | 8220-16RE6-IPE20-P08- | Material impreso e información digital G. Corriente | \$0.00 | \$0.00 | \$2,850.00 | \$2,850.00 | \$0.00 | \$0.00 |
| D | 8220-16RE6-IPE20-P08- | ALIMENTOS EN EVENTOS OFICIALES G. Corriente | \$0.00 | \$0.00 | \$90,080.00 | \$90,080.00 | \$0.00 | \$0.00 |
| D | 8220-16RE6-IPE20-P08- | Prendas de seguridad y protección personal G. Corriente | \$0.00 | \$0.00 | \$10,451.60 | \$10,451.60 | \$0.00 | \$0.00 |
| D | 8220-16RE6-IPE20-P08- | Servicios de apoyo administrativo, fotocopiado e impresión G. Corriente | \$0.00 | \$0.00 | \$7,200.00 | \$7,200.00 | \$0.00 | \$0.00 |
| D | 8220-16RE6-IPE20-P08- | Váticos en el país G. Corriente | \$0.00 | \$0.00 | \$118,380.00 | \$108,380.84 | \$9,999.16 | \$0.00 |
| D | 8220-16RE6-IPE20-P09- | Materiales, útiles y equipos menores de tecnologías de la información y comunicaciones G. Corriente | \$0.00 | \$0.00 | \$36,000.00 | \$32,987.93 | \$3,012.07 | \$0.00 |
| D | 8220-16RE6-IPE20-P09- | Productos alimenticios para personas G. Corriente | \$0.00 | \$0.00 | \$41,781.00 | \$38,457.00 | \$3,324.00 | \$0.00 |
| D | 8220-16RE6-IPE20-P09- | Combustibles, lubricantes y aditivos G. Corriente | \$0.00 | \$0.00 | \$12,000.00 | \$7,450.00 | \$4,550.00 | \$0.00 |
| D | 8220-16RE6-IPE20-P09- | Telefonía celular G. Corriente | \$0.00 | \$0.00 | \$1,200.00 | \$1,200.00 | \$0.00 | \$0.00 |
| D | 8220-16RE6-IPE20-P09- | Váticos en el país G. Corriente | \$0.00 | \$0.00 | \$216,900.00 | \$173,584.64 | \$43,315.36 | \$0.00 |
| D | 8220-16RE6-IPE20-P11- | Materiales, útiles y equipos menores de tecnologías de la información y comunicaciones G. Corriente | \$0.00 | \$0.00 | \$58,400.00 | \$58,400.00 | \$0.00 | \$0.00 |
| D | 8220-16RE6-IPE20-P11- | Servicios de acceso de Internet, redes y procesamiento de información G. Corriente | \$0.00 | \$0.00 | \$54,750.00 | \$0.00 | \$54,750.00 | \$0.00 |
| D | 8220-16RE6-IPE20-P11- | SERVICIOS EN TECNOLOGIAS DE LA INFORMACION G. Corriente | \$0.00 | \$0.00 | \$5,021,176.42 | \$5,019,602.34 | \$1,574.08 | \$0.00 |
| D | 8220-16RE6-IPE20-P11- | Instalación, reparación y mantenimiento de mobiliario y equipo de administración, educacional y recreativo G. Corriente | \$0.00 | \$0.00 | \$92,720.00 | \$92,670.76 | \$49.24 | \$0.00 |
| D | 8220-16RE6-IPE20-P12- | Material de limpieza G. Corriente | \$0.00 | \$0.00 | \$400.12 | \$0.00 | \$400.12 | \$0.00 |
| D | 8220-16RE6-IPE20-P12- | Productos alimenticios para personas G. Corriente | \$0.00 | \$0.00 | \$13,200.00 | \$13,200.00 | \$0.00 | \$0.00 |
| D | 8220-16RE6-IPE20-P12- | Prendas de seguridad y protección personal G. Corriente | \$0.00 | \$0.00 | \$1,000.00 | \$956.76 | \$43.24 | \$0.00 |
| D | 8220-16RE6-IPE20-P12- | Servicios legales, de contabilidad, auditoría y relacionados G. Corriente | \$0.00 | \$0.00 | \$36,000.00 | \$36,000.00 | \$0.00 | \$0.00 |
| D | 8220-16RE6-IPE20-P12- | Servicios de consultoría administrativa, procesos, técnica y en tecnologías de la información G. Corriente | \$0.00 | \$0.00 | \$750,000.00 | \$750,000.00 | \$0.00 | \$0.00 |
| D | 8220-16RE6-IPE20-P12- | Servicios de apoyo administrativo, fotocopiado e impresión G. Corriente | \$0.00 | \$0.00 | \$5,568.00 | \$5,568.00 | \$0.00 | \$0.00 |
| D | 8220-16RE6-IPE20-P12- | Difusión por radio, televisión y otros medios de mensajes sobre programas y actividades gubernamentales G. Corriente | \$0.00 | \$0.00 | \$63,116.88 | \$63,116.88 | \$0.00 | \$0.00 |
| D | 8220-16RE6-IPE20-P12- | Váticos en el país G. Corriente | \$0.00 | \$0.00 | \$91,640.00 | \$91,640.00 | \$0.00 | \$0.00 |
| D | 8220-16RE6-IPE20-P13- | Materiales, útiles y equipos menores de tecnologías de la información y comunicaciones G. Corriente | \$0.00 | \$0.00 | \$10,000.00 | \$6,293.92 | \$3,706.08 | \$0.00 |
| D | 8220-16RE6-IPE20-P13- | Material impreso e información digital G. Corriente | \$0.00 | \$0.00 | \$20,000.00 | \$10,820.20 | \$9,179.80 | \$0.00 |
| D | 8220-16RE6-IPE20-P13- | Material eléctrico y electrónico G. Corriente | \$0.00 | \$0.00 | \$10,120.00 | \$5,766.00 | \$4,354.00 | \$0.00 |
| D | 8220-16RE6-IPE20-P13- | Materiales complementarios G. Corriente | \$0.00 | \$0.00 | \$25,000.00 | \$25,000.00 | \$0.00 | \$0.00 |
| D | 8220-16RE6-IPE20-P13- | Servicios de acceso de Internet, redes y procesamiento de información G. Corriente | \$0.00 | \$0.00 | \$3,000.00 | \$0.00 | \$3,000.00 | \$0.00 |
| D | 8220-16RE6-IPE20-P13- | Servicios de apoyo administrativo, fotocopiado e impresión G. Corriente | \$0.00 | \$0.00 | \$142,000.00 | \$142,000.00 | \$0.00 | \$0.00 |

000748

 User: supervisor
 Rep: rptBalanzaComprobacion

Consejo Estatal Electoral y de Participación Ciudadana

ESTADO DE SAN LUIS POTOSÍ

Balanza de Comprobación del 01/ene/2020 al 31/dic/2020

Cuentas de Mayor con saldo y/o movimientos. (De la cuenta: 1000 a la 9000)

Fecha y hora de Impresión: 11/mar/2021 04:05 p.m.

000749

| Nat. | Cuenta | Nombre de la cuenta | SALDO ANTERIOR | | MOVIMIENTOS | | SALDO ACTUAL | |
|------|-----------------------|---|----------------|----------|-----------------|-----------------|--------------|----------------|
| | | | DEUDOR | ACREEDOR | DEUDOR | ACREEDOR | DEUDOR | ACREEDOR |
| D | 8220-16RE6-IP20-P13- | Instalación, reparación y mantenimiento de mobiliario y equipo de administración, educacional y recreativo G. Corriente | \$0.00 | \$0.00 | \$5,000.00 | \$4,989.99 | \$10.01 | \$0.00 |
| D | 8220-16RE6-IP20-P13- | Difusión por radio, televisión y otros medios de mensajes sobre programas y actividades gubernamentales G. Corriente | \$0.00 | \$0.00 | \$266,666.67 | \$266,519.90 | \$146.77 | \$0.00 |
| D | 8220-16RE6-IP20-P13- | Servicio de creación y difusión de contenido exclusivamente a través de internet G. Corriente | \$0.00 | \$0.00 | \$266,666.67 | \$266,366.67 | \$300.00 | \$0.00 |
| D | 8220-16RE6-IP20-P13- | Váticos en el país G. Corriente | \$0.00 | \$0.00 | \$15,000.00 | \$12,957.48 | \$2,042.52 | \$0.00 |
| D | 8220-16RE6-IP20-P16- | Váticos en el país G. Corriente | \$0.00 | \$0.00 | \$16,500.00 | \$16,500.00 | \$0.00 | \$0.00 |
| D | 8220-16RE6-IP20-P17- | Honorarios asimilables a salarios G. Corriente | \$0.00 | \$0.00 | \$1,510,508.60 | \$1,510,508.60 | \$0.00 | \$0.00 |
| D | 8220-16RE6-IP20-P17- | SUELDOS BASE AL PERSONAL EVENTUAL G. Corriente | \$0.00 | \$0.00 | \$228,140.20 | \$228,140.20 | \$0.00 | \$0.00 |
| D | 8220-16RE6-IP20-P17- | Primas de vacaciones, dominical y gratificación de fin de año G. Corriente | \$0.00 | \$0.00 | \$389.25 | \$389.25 | \$0.00 | \$0.00 |
| D | 8220-16RE6-IP20-P17- | GRATIFICACION FIN DE AÑO G. Corriente | \$0.00 | \$0.00 | \$3,892.50 | \$3,892.50 | \$0.00 | \$0.00 |
| D | 8220-16RE6-IP20-P17- | Aportaciones de seguridad social G. Corriente | \$0.00 | \$0.00 | \$12,046.88 | \$12,046.88 | \$0.00 | \$0.00 |
| D | 8220-16RE6-IP20-P17- | Aportaciones a fondos de vivienda G. Corriente | \$0.00 | \$0.00 | \$4,949.94 | \$4,949.94 | \$0.00 | \$0.00 |
| D | 8220-16RE6-IP20-P17- | Aportaciones al sistema para el retiro G. Corriente | \$0.00 | \$0.00 | \$5,096.44 | \$5,096.44 | \$0.00 | \$0.00 |
| D | 8220-16RE6-IP20-P17- | Materiales, útiles y equipos menores de oficina G. Corriente | \$0.00 | \$0.00 | \$47,999.97 | \$43,709.86 | \$4,290.11 | \$0.00 |
| D | 8220-16RE6-IP20-P17- | Materiales de limpieza G. Corriente | \$0.00 | \$0.00 | \$69,900.00 | \$69,900.00 | \$0.00 | \$0.00 |
| D | 8220-16RE6-IP20-P17- | Arrendamiento de edificios G. Corriente | \$0.00 | \$0.00 | \$605,704.00 | \$519,876.07 | \$85,827.93 | \$0.00 |
| D | 8220-16RE6-IP20-P17- | Impuesto sobre nóminas y otros que se deriven de una relación laboral G. Corriente | \$0.00 | \$0.00 | \$43,333.89 | \$43,333.89 | \$0.00 | \$0.00 |
| D | 8220-16RE6-PP001-C00- | Asignaciones presupuestarias a Órganos Autónomos G. Corriente | \$0.00 | \$0.00 | \$20,500,945.43 | \$20,500,945.43 | \$0.00 | \$0.00 |
| D | 8220-16RE6-PP002-C00- | Asignaciones presupuestarias a Órganos Autónomos G. Corriente | \$0.00 | \$0.00 | \$17,107,826.29 | \$17,107,826.29 | \$0.00 | \$0.00 |
| D | 8220-16RE6-PP003-C00- | Asignaciones presupuestarias a Órganos Autónomos G. Corriente | \$0.00 | \$0.00 | \$15,876,092.94 | \$15,876,092.94 | \$0.00 | \$0.00 |
| D | 8220-16RE6-PP004-C00- | Asignaciones presupuestarias a Órganos Autónomos G. Corriente | \$0.00 | \$0.00 | \$9,274,669.01 | \$9,274,669.01 | \$0.00 | \$0.00 |
| D | 8220-16RE6-PP005-C00- | Asignaciones presupuestarias a Órganos Autónomos G. Corriente | \$0.00 | \$0.00 | \$7,688,194.45 | \$7,688,194.45 | \$0.00 | \$0.00 |
| D | 8220-16RE6-PP006-C00- | Asignaciones presupuestarias a Órganos Autónomos G. Corriente | \$0.00 | \$0.00 | \$7,656,130.08 | \$7,656,130.08 | \$0.00 | \$0.00 |
| D | 8220-16RE6-PP007-C00- | Asignaciones presupuestarias a Órganos Autónomos G. Corriente | \$0.00 | \$0.00 | \$8,627,268.24 | \$8,627,268.24 | \$0.00 | \$0.00 |
| D | 8220-16RE6-PP008-C00- | Asignaciones presupuestarias a Órganos Autónomos G. Corriente | \$0.00 | \$0.00 | \$9,395,269.43 | \$9,395,269.43 | \$0.00 | \$0.00 |
| D | 8220-16RE6-PP009-C00- | Asignaciones presupuestarias a Órganos Autónomos G. Corriente | \$0.00 | \$0.00 | \$21,044,372.13 | \$21,044,372.13 | \$0.00 | \$0.00 |
| D | 8220-16RE6-PP010-C00- | Asignaciones presupuestarias a Órganos Autónomos G. Corriente | \$0.00 | \$0.00 | \$634,113.53 | \$634,113.53 | \$0.00 | \$0.00 |
| D | 8220-16RE6-PP011-C00- | Asignaciones presupuestarias a Órganos Autónomos G. Corriente | \$0.00 | \$0.00 | \$209,742.65 | \$209,742.65 | \$0.00 | \$0.00 |
| A | 8230 | MODIFICACIONES AL PRESUPUESTO DE EGRESOS APROBADO | \$0.00 | \$0.00 | \$13,836,306.27 | \$18,018,383.56 | \$0.00 | \$4,182,077.29 |
| A | 8230-14RP4-FCA37-F7A- | Materiales, útiles y equipos menores de oficina G. Corriente | \$0.00 | \$0.00 | \$0.00 | \$10,000.00 | \$0.00 | \$10,000.00 |
| A | 8230-14RP4-FCA37-F7A- | Material impreso e información digital G. Corriente | \$0.00 | \$0.00 | \$0.00 | \$5,000.00 | \$0.00 | \$5,000.00 |
| A | 8230-14RP4-FCA37-F7A- | Materiales y útiles de enseñanza G. Corriente | \$0.00 | \$0.00 | \$0.00 | \$5,000.00 | \$0.00 | \$5,000.00 |
| A | 8230-14RP4-FCA37-F7A- | ALIMENTOS EN EVENTOS OFICIALES G. Corriente | \$0.00 | \$0.00 | \$0.00 | \$40,000.00 | \$0.00 | \$40,000.00 |
| A | 8230-14RP4-FCA37-F7A- | Arrendamiento de edificios G. Corriente | \$0.00 | \$0.00 | \$0.00 | \$20,000.00 | \$0.00 | \$20,000.00 |
| A | 8230-14RP4-FCA37-F7A- | Otros arrendamientos G. Corriente | \$0.00 | \$0.00 | \$0.00 | \$10,000.00 | \$0.00 | \$10,000.00 |
| A | 8230-14RP4-FCA37-F7A- | Servicios de capacitación G. Corriente | \$0.00 | \$0.00 | \$0.00 | \$140,000.00 | \$0.00 | \$140,000.00 |
| A | 8230-14RP4-FCA37-F7A- | Difusión por radio, televisión y otros medios de mensajes sobre programas y actividades gubernamentales G. Corriente | \$0.00 | \$0.00 | \$0.00 | \$80,000.00 | \$0.00 | \$80,000.00 |
| A | 8230-14RP4-FCA37-F7A- | SERVICIOS DE CREATIVIDAD, PREPRODUCCION Y PRODUCCION DE PUBLICIDAD, EXCEPTO INTERNET G. Corriente | \$0.00 | \$0.00 | \$0.00 | \$72,000.00 | \$0.00 | \$72,000.00 |
| A | 8230-14RP4-FCA37-F7A- | Corriente | \$0.00 | \$0.00 | \$0.00 | \$40,000.00 | \$0.00 | \$40,000.00 |
| A | 8230-14RP4-FCA37-F7A- | Pasajes terrestres G. Corriente | \$0.00 | \$0.00 | \$0.00 | \$60,000.00 | \$0.00 | \$60,000.00 |
| A | 8230-14RP4-FCA37-F7A- | Viáticos en el país G. Corriente | \$0.00 | \$0.00 | \$0.00 | \$10,000.00 | \$0.00 | \$10,000.00 |
| A | 8230-14RP4-FCA37-F7B- | Materiales, útiles y equipos menores de oficina G. Corriente | \$0.00 | \$0.00 | \$0.00 | \$0.00 | \$0.00 | \$0.00 |

 Ufr. supervisor
 Rep: rptBalanzaComprobacion

Consejo Estatal Electoral y de Participación Ciudadana

ESTADO DE SAN LUIS POTOSÍ

Balanza de Comprobación del 01/ene/2020 al 31/dic/2020

Cuentas de Mayor con saldo y/o movimientos. (De la cuenta: 1000 a la 9000)

Fecha y hora de Impresión: 11/mar/2021 04:05 p.m.

| Nat. | Cuenta | Nombre de la cuenta | SALDO ANTERIOR | | MOVIMIENTOS | | SALDO ACTUAL | |
|------|------------------------|--|----------------|----------|-------------|----------------|--------------|----------------|
| | | | DEUDOR | ACREEDOR | DEUDOR | ACREEDOR | DEUDOR | ACREEDOR |
| A | 8230-14RP4-FCA37-F7B- | Material impreso e información digital G. Corriente | \$0.00 | \$0.00 | \$0.00 | \$5,000.00 | \$0.00 | \$5,000.00 |
| A | 8230-14RP4-FCA37-F7B- | Materiales y útiles de enseñanza G. Corriente | \$0.00 | \$0.00 | \$0.00 | \$5,000.00 | \$0.00 | \$5,000.00 |
| A | 8230-14RP4-FCA37-F7B- | Servicios de capacitación G. Corriente | \$0.00 | \$0.00 | \$0.00 | \$538,938.40 | \$0.00 | \$538,938.40 |
| A | 8230-14RP4-FCA37-F7B- | Pasajes terrestres G. Corriente | \$0.00 | \$0.00 | \$0.00 | \$46,400.00 | \$0.00 | \$46,400.00 |
| A | 8230-14RP4-FCA37-F7B- | Válculos en el país G. Corriente | \$0.00 | \$0.00 | \$0.00 | \$111,733.00 | \$0.00 | \$111,733.00 |
| A | 8230-14RP4-FCC82-F2A- | Materiales, útiles y equipos menores de oficina G. Corriente | \$0.00 | \$0.00 | \$0.00 | \$5,000.00 | \$0.00 | \$5,000.00 |
| A | 8230-14RP4-FCC82-F2A- | Material impreso e información digital G. Corriente | \$0.00 | \$0.00 | \$0.00 | \$2,000.00 | \$0.00 | \$2,000.00 |
| A | 8230-14RP4-FCC82-F2A- | Materiales y útiles de enseñanza G. Corriente | \$0.00 | \$0.00 | \$0.00 | \$2,000.00 | \$0.00 | \$2,000.00 |
| A | 8230-14RP4-FCC82-F2A- | ALIMENTOS EN EVENTOS OFICIALES G. Corriente | \$0.00 | \$0.00 | \$0.00 | \$20,210.60 | \$0.00 | \$20,210.60 |
| A | 8230-14RP4-FCC82-F2A- | Pasajes terrestres G. Corriente | \$0.00 | \$0.00 | \$0.00 | \$60,000.00 | \$0.00 | \$60,000.00 |
| A | 8230-14RP4-FCC82-F2A- | Válculos en el país G. Corriente | \$0.00 | \$0.00 | \$0.00 | \$170,050.00 | \$0.00 | \$163,839.40 |
| A | 8230-14RP4-FCC82-F2B- | Materiales, útiles y equipos menores de oficina G. Corriente | \$0.00 | \$0.00 | \$18,000.00 | \$18,000.00 | \$0.00 | \$0.00 |
| A | 8230-14RP4-FCC82-F2B- | Material impreso e información digital G. Corriente | \$0.00 | \$0.00 | \$9,000.00 | \$9,000.00 | \$0.00 | \$0.00 |
| A | 8230-14RP4-FCC82-F2B- | Material de limpieza G. Corriente | \$0.00 | \$0.00 | \$0.00 | \$41,578.33 | \$0.00 | \$41,578.33 |
| A | 8230-14RP4-FCC82-F2B- | Materiales y útiles de enseñanza G. Corriente | \$0.00 | \$0.00 | \$9,000.00 | \$9,000.00 | \$0.00 | \$0.00 |
| A | 8230-14RP4-FCC82-F2B- | ALIMENTOS EN EVENTOS OFICIALES G. Corriente | \$0.00 | \$0.00 | \$0.00 | \$40,000.00 | \$0.00 | \$40,000.00 |
| A | 8230-14RP4-FCC82-F2B- | Medicinas y productos farmacéuticos G. Corriente | \$0.00 | \$0.00 | \$0.00 | \$100,000.00 | \$0.00 | \$100,000.00 |
| A | 8230-14RP4-FCC82-F2B- | Materiales, accesorios y suministros médicos G. Corriente | \$0.00 | \$0.00 | \$0.00 | \$6,424.00 | \$0.00 | \$6,424.00 |
| A | 8230-14RP4-FCC82-F2B- | Prendas de seguridad y protección personal G. Corriente | \$0.00 | \$0.00 | \$0.00 | \$14,967.92 | \$0.00 | \$14,967.92 |
| A | 8230-14RP4-FCC82-F2B- | Arrendamiento de edificios G. Corriente | \$0.00 | \$0.00 | \$0.00 | \$30,000.00 | \$0.00 | \$30,000.00 |
| A | 8230-14RP4-FCC82-F2B- | Otros arrendamientos G. Corriente | \$0.00 | \$0.00 | \$11,376.00 | \$15,000.00 | \$0.00 | \$3,624.00 |
| A | 8230-14RP4-FCC82-F2B- | Pasajes terrestres G. Corriente | \$0.00 | \$0.00 | \$50,000.00 | \$50,000.00 | \$0.00 | \$0.00 |
| A | 8230-14RP4-FCC82-F2B- | Válculos en el país G. Corriente | \$0.00 | \$0.00 | \$75,594.25 | \$137,000.00 | \$0.00 | \$61,405.75 |
| A | 8230-14RP4-FPA20-A20- | Indemnizaciones G. Corriente | \$0.00 | \$0.00 | \$0.00 | \$178,498.18 | \$0.00 | \$178,498.18 |
| A | 8230-14RP4-FPL20-L20- | Indemnizaciones G. Corriente | \$0.00 | \$0.00 | \$0.00 | \$1,514,424.78 | \$0.00 | \$1,514,424.78 |
| A | 8230-16RE6-ADDE01-AD8- | ADEFFAS Amortización Deuda | \$0.00 | \$0.00 | \$0.00 | \$40,600.00 | \$0.00 | \$40,600.00 |
| A | 8230-16RE6-ADDE01-AD9- | ADEFFAS Amortización Deuda | \$0.00 | \$0.00 | \$494.00 | \$155,456.00 | \$0.00 | \$154,962.00 |
| A | 8230-16RE6-CE001-C01- | Servicios postales y telegráficos G. Corriente | \$0.00 | \$0.00 | \$11,158.32 | \$1,404.54 | \$0.00 | -\$9,753.78 |
| A | 8230-16RE6-CE001-C01- | Servicios legales, de contabilidad, auditoría y relacionados G. Corriente | \$0.00 | \$0.00 | \$0.00 | \$314,199.03 | \$0.00 | \$314,199.03 |
| A | 8230-16RE6-CE001-C01- | Conservación y mantenimiento menor de inmuebles G. Corriente | \$0.00 | \$0.00 | \$1,208.57 | \$333,000.00 | \$0.00 | \$331,791.43 |
| A | 8230-16RE6-CE001-C02- | Productos alimenticios para personas G. Corriente | \$0.00 | \$0.00 | \$27,001.00 | \$5,766.54 | \$0.00 | -\$21,234.46 |
| A | 8230-16RE6-CE001-C02- | ALIMENTOS EN EVENTOS OFICIALES G. Corriente | \$0.00 | \$0.00 | \$30,000.00 | \$0.00 | \$0.00 | -\$30,000.00 |
| A | 8230-16RE6-CE001-C02- | Utensilios para el servicio de alimentación G. Corriente | \$0.00 | \$0.00 | \$2,501.98 | \$0.00 | \$0.00 | -\$2,501.98 |
| A | 8230-16RE6-CE001-C02- | Material eléctrico y electrónico G. Corriente | \$0.00 | \$0.00 | \$1,422.44 | \$0.00 | \$0.00 | -\$1,422.44 |
| A | 8230-16RE6-CE001-C02- | Materiales complementarios G. Corriente | \$0.00 | \$0.00 | \$5,300.00 | \$0.00 | \$0.00 | -\$5,300.00 |
| A | 8230-16RE6-CE001-C02- | Otros materiales y artículos de construcción y reparación G. Corriente | \$0.00 | \$0.00 | \$0.00 | \$28,730.00 | \$0.00 | \$28,730.00 |
| A | 8230-16RE6-CE001-C02- | Refacciones y accesorios menores de edificios G. Corriente | \$0.00 | \$0.00 | \$0.00 | \$9,438.49 | \$0.00 | \$9,438.49 |
| A | 8230-16RE6-CE001-C02- | Refacciones y accesorios menores de mobiliario y equipo de administración, educacional y recreativo G. Corriente | \$0.00 | \$0.00 | \$6,890.00 | \$0.00 | \$0.00 | -\$6,890.00 |
| A | 8230-16RE6-CE001-C02- | Refacciones y accesorios menores otros bienes muebles G. Corriente | \$0.00 | \$0.00 | \$2,354.28 | \$0.00 | \$0.00 | -\$2,354.28 |
| A | 8230-16RE6-CE001-C02- | Energía eléctrica G. Corriente | \$0.00 | \$0.00 | \$44,280.20 | \$10,000.00 | \$0.00 | -\$34,280.20 |
| A | 8230-16RE6-CE001-C02- | Agua G. Corriente | \$0.00 | \$0.00 | \$80,010.00 | \$8,409.47 | \$0.00 | -\$71,600.53 |
| A | 8230-16RE6-CE001-C02- | Telefonía tradicional G. Corriente | \$0.00 | \$0.00 | \$16,996.47 | \$1,620.00 | \$0.00 | -\$15,376.47 |
| A | 8230-16RE6-CE001-C02- | Telefonía celular G. Corriente | \$0.00 | \$0.00 | \$6,240.00 | \$0.00 | \$0.00 | -\$6,240.00 |
| A | 8230-16RE6-CE001-C02- | Servicios postales y telegráficos G. Corriente | \$0.00 | \$0.00 | \$0.00 | \$912.00 | \$0.00 | \$912.00 |

000750

 Usr: supervisor
 Rep: rptBalanzaComprobacion

Consejo Estatal Electoral y de Participación Ciudadana

ESTADO DE SAN LUIS POTOSÍ

Balanza de Comprobación del 01/ene/2020 al 31/dic/2020

Cuentas de Mayor con saldo y/o movimientos. (De la cuenta: 1000 a la 9000)

Fecha y hora de Impresión: 11/mar/2021 04:05 p.m.

000751

| Nat. | Cuenta | Nombre de la cuenta | SALDO ANTERIOR | | MOVIMIENTOS | | SALDO ACTUAL | |
|------|-----------------------|--|----------------|----------|----------------|----------------|--------------|-----------------|
| | | | DEUDOR | ACREEDOR | DEUDOR | ACREEDOR | DEUDOR | ACREEDOR |
| A | 8230-16RE6-CE001-C02- | Servicios de consultoría administrativa, procesos, técnica y en tecnologías de la información G. Corriente | \$0.00 | \$0.00 | \$0.00 | \$1,050.00 | \$0.00 | \$1,050.00 |
| A | 8230-16RE6-CE001-C02- | Servicios de investigación científica y desarrollo G. Corriente | \$0.00 | \$0.00 | \$25,000.00 | \$0.00 | \$0.00 | -\$25,000.00 |
| A | 8230-16RE6-CE001-C02- | Servicios de apoyo administrativo, fotocopiado e impresión G. Corriente | \$0.00 | \$0.00 | \$14,425.00 | \$0.00 | \$0.00 | -\$14,425.00 |
| A | 8230-16RE6-CE001-C02- | Servicios financieros y bancarios G. Corriente | \$0.00 | \$0.00 | \$0.00 | \$2,133.26 | \$0.00 | \$2,133.26 |
| A | 8230-16RE6-CE001-C02- | Viajeros en el país G. Corriente | \$0.00 | \$0.00 | \$338,736.27 | \$0.00 | \$0.00 | -\$338,736.27 |
| A | 8230-16RE6-CE001-C02- | OTROS SERVICIOS DE TRASLADO Y HOSPEDAJE G. Corriente | \$0.00 | \$0.00 | \$3,089.00 | \$0.00 | \$0.00 | -\$3,089.00 |
| A | 8230-16RE6-CE001-C03- | Servicios de consultoría administrativa, procesos, técnica y en tecnologías de la información G. Corriente | \$0.00 | \$0.00 | \$998.80 | \$5,000.00 | \$0.00 | \$4,001.20 |
| A | 8230-16RE6-CE001-C04- | Sueldos base al personal permanente G. Corriente | \$0.00 | \$0.00 | \$1,519,710.89 | \$0.00 | \$0.00 | -\$1,519,710.89 |
| A | 8230-16RE6-CE001-C04- | SUELDOS BASE AL PERSONAL EVENTUAL G. Corriente | \$0.00 | \$0.00 | \$769,759.67 | \$1,895,762.92 | \$0.00 | \$1,126,003.25 |
| A | 8230-16RE6-CE001-C04- | Retribuciones por servicios de carácter social G. Corriente | \$0.00 | \$0.00 | \$344,300.00 | \$0.00 | \$0.00 | -\$344,300.00 |
| A | 8230-16RE6-CE001-C04- | Primas de vacaciones, dominical y gratificación de fin de año G. Corriente | \$0.00 | \$0.00 | \$208,030.78 | \$294.91 | \$0.00 | -\$207,735.87 |
| A | 8230-16RE6-CE001-C04- | GRATIFICACION FIN DE AÑO G. Corriente | \$0.00 | \$0.00 | \$306,075.20 | \$1,669.87 | \$0.00 | -\$304,405.33 |
| A | 8230-16RE6-CE001-C04- | Aportaciones de seguridad social G. Corriente | \$0.00 | \$0.00 | \$129,458.92 | \$163,807.41 | \$0.00 | \$34,348.49 |
| A | 8230-16RE6-CE001-C04- | Aportaciones a fondos de vivienda G. Corriente | \$0.00 | \$0.00 | \$85,318.34 | \$13,225.51 | \$0.00 | -\$72,092.83 |
| A | 8230-16RE6-CE001-C04- | Aportaciones al sistema para el retiro G. Corriente | \$0.00 | \$0.00 | \$152,469.22 | \$51,738.78 | \$0.00 | -\$100,730.44 |
| A | 8230-16RE6-CE001-C04- | SEGUROS GASTOS MEDICOS MAYORES G. Corriente | \$0.00 | \$0.00 | \$18,991.23 | \$45,000.00 | \$0.00 | \$28,008.77 |
| A | 8230-16RE6-CE001-C04- | Cuotas para el fondo de ahorro y fondo de trabajo G. Corriente | \$0.00 | \$0.00 | \$136,101.78 | \$0.00 | \$0.00 | -\$136,101.78 |
| A | 8230-16RE6-CE001-C04- | Indemnizaciones G. Corriente | \$0.00 | \$0.00 | \$0.00 | \$1,414,868.80 | \$0.00 | \$1,414,868.80 |
| A | 8230-16RE6-CE001-C04- | Prestaciones contractuales G. Corriente | \$0.00 | \$0.00 | \$242,881.03 | \$552,680.03 | \$0.00 | \$309,799.00 |
| A | 8230-16RE6-CE001-C04- | OTRAS PRESTACIONES SOCIALES Y ECONÓMICAS G. Corriente | \$0.00 | \$0.00 | \$3,340.08 | \$0.00 | \$0.00 | -\$3,340.08 |
| A | 8230-16RE6-CE001-C04- | Estímulos G. Corriente | \$0.00 | \$0.00 | \$224,610.99 | \$0.00 | \$0.00 | -\$224,610.99 |
| A | 8230-16RE6-CE001-C04- | Material impreso e información digital G. Corriente | \$0.00 | \$0.00 | \$21.20 | \$4,000.00 | \$0.00 | \$3,978.80 |
| A | 8230-16RE6-CE001-C04- | Servicios postales y telegráficos G. Corriente | \$0.00 | \$0.00 | \$1,184.70 | \$0.00 | \$0.00 | -\$1,184.70 |
| A | 8230-16RE6-CE001-C04- | Arrendamiento de edificios G. Corriente | \$0.00 | \$0.00 | \$14,993.41 | \$0.00 | \$0.00 | -\$14,993.41 |
| A | 8230-16RE6-CE001-C04- | Servicios legales, de contabilidad, auditoría y relacionados G. Corriente | \$0.00 | \$0.00 | \$26,531.55 | \$66,112.32 | \$0.00 | \$39,580.77 |
| A | 8230-16RE6-CE001-C04- | Servicios de consultoría administrativa, procesos, técnica y en tecnologías de la información G. Corriente | \$0.00 | \$0.00 | \$3,608.00 | \$0.00 | \$0.00 | -\$3,608.00 |
| A | 8230-16RE6-CE001-C04- | Servicios de apoyo administrativo, fotocopiado e impresión G. Corriente | \$0.00 | \$0.00 | \$5,840.00 | \$0.00 | \$0.00 | -\$5,840.00 |
| A | 8230-16RE6-CE001-C04- | Difusión por radio, televisión y otros medios de mensajes sobre programas y actividades gubernamentales G. Corriente | \$0.00 | \$0.00 | \$9,822.18 | \$0.00 | \$0.00 | -\$9,822.18 |
| A | 8230-16RE6-CE001-C04- | Viajeros en el país G. Corriente | \$0.00 | \$0.00 | \$30,000.00 | \$0.00 | \$0.00 | -\$30,000.00 |
| A | 8230-16RE6-CE001-C04- | Impuesto sobre nomina G. Corriente | \$0.00 | \$0.00 | \$0.00 | \$108,375.93 | \$0.00 | \$108,375.93 |
| A | 8230-16RE6-CE001-C04- | Equipo de cómputo y de tecnología de la información G. Capital | \$0.00 | \$0.00 | \$1,626.00 | \$25,000.00 | \$0.00 | \$23,374.00 |
| A | 8230-16RE6-CE001-C05- | Material de limpieza G. Corriente | \$0.00 | \$0.00 | \$0.00 | \$1,530.00 | \$0.00 | \$1,530.00 |
| A | 8230-16RE6-CE001-C05- | Productos alimenticios para personas G. Corriente | \$0.00 | \$0.00 | \$0.20 | \$0.00 | \$0.00 | -\$0.20 |
| A | 8230-16RE6-CE001-C05- | Material eléctrico y electrónico G. Corriente | \$0.00 | \$0.00 | \$396.30 | \$0.00 | \$0.00 | -\$396.30 |
| A | 8230-16RE6-CE001-C05- | Material eléctrico y electrónico G. Corriente | \$0.00 | \$0.00 | \$24.86 | \$0.00 | \$0.00 | -\$24.86 |
| A | 8230-16RE6-CE001-C05- | Materiales complementarios G. Corriente | \$0.00 | \$0.00 | \$4,823.43 | \$0.00 | \$0.00 | -\$4,823.43 |
| A | 8230-16RE6-CE001-C05- | Otros materiales y artículos de construcción y reparación G. Corriente | \$0.00 | \$0.00 | \$10,001.07 | \$6,050.00 | \$0.00 | -\$3,951.07 |
| A | 8230-16RE6-CE001-C05- | Fertilizantes, pesticidas y otros agroquímicos G. Corriente | \$0.00 | \$0.00 | \$4,852.60 | \$0.00 | \$0.00 | -\$4,852.60 |
| A | 8230-16RE6-CE001-C05- | Materiales, accesorios y suministros médicos G. Corriente | \$0.00 | \$0.00 | \$0.00 | \$14,508.32 | \$0.00 | \$14,508.32 |

 Ustr. supervisor
 Rep: rptBalanzaComprobacion

Consejo Estatal Electoral y de Participación Ciudadana

ESTADO DE SAN LUIS POTOSÍ

Balanza de Comprobación del 01/ene/2020 al 31/dic/2020

Cuentas de Mayor con saldo y/o movimientos. (De la cuenta: 1000 a la 9000)

Fecha y hora de Impresión | 11/mar/2021 | 04:05 p.m.

| Nat. | Cuenta | Nombre de la cuenta | SALDO ANTERIOR | | MOVIMIENTOS | | SALDO ACTUAL | |
|------|-----------------------|---|----------------|----------|--------------|--------------|--------------|---------------|
| | | | DEUDOR | ACREEDOR | DEUDOR | ACREEDOR | DEUDOR | ACREEDOR |
| A | 8230-16RE6-CE001-C05- | Combustibles, lubricantes y aditivos G. Corriente | \$0.00 | \$0.00 | \$39,000.00 | \$463.67 | \$0.00 | -\$38,536.33 |
| A | 8230-16RE6-CE001-C05- | Prendas de seguridad y protección personal G. Corriente | \$0.00 | \$0.00 | \$0.54 | \$30,801.09 | \$0.00 | \$30,800.55 |
| A | 8230-16RE6-CE001-C05- | Herramientas menores G. Corriente | \$0.00 | \$0.00 | \$0.00 | \$6,061.27 | \$0.00 | \$6,061.27 |
| A | 8230-16RE6-CE001-C05- | Refacciones y accesorios menores de edificios G. Corriente | \$0.00 | \$0.00 | \$6,500.00 | \$0.00 | \$0.00 | -\$6,500.00 |
| A | 8230-16RE6-CE001-C05- | Refacciones y accesorios menores de mobiliario y equipo de administración, educacional y recreativo G. Corriente | \$0.00 | \$0.00 | \$8,500.00 | \$648.00 | \$0.00 | -\$7,852.00 |
| A | 8230-16RE6-CE001-C05- | Refacciones y accesorios menores de equipo de transporte G. Corriente | \$0.00 | \$0.00 | \$0.00 | \$111,124.24 | \$0.00 | \$111,124.24 |
| A | 8230-16RE6-CE001-C05- | Arrendamiento de edificios G. Corriente | \$0.00 | \$0.00 | \$5,276.19 | \$0.00 | \$0.00 | -\$5,276.19 |
| A | 8230-16RE6-CE001-C05- | Servicios legales, de contabilidad, auditoría y relacionados G. Corriente | \$0.00 | \$0.00 | \$52,500.00 | \$37,500.00 | \$0.00 | -\$15,000.00 |
| A | 8230-16RE6-CE001-C05- | Servicios de vigilancia G. Corriente | \$0.00 | \$0.00 | \$21,773.07 | \$5,000.99 | \$0.00 | -\$16,772.08 |
| A | 8230-16RE6-CE001-C05- | Seguro de bienes patrimoniales G. Corriente | \$0.00 | \$0.00 | \$114,863.86 | \$0.00 | \$0.00 | -\$114,863.86 |
| A | 8230-16RE6-CE001-C05- | Conservación y mantenimiento menor de inmuebles G. Corriente | \$0.00 | \$0.00 | \$39,024.78 | \$84,679.77 | \$0.00 | \$45,654.99 |
| A | 8230-16RE6-CE001-C05- | Instalación, reparación y mantenimiento de mobiliario y equipo de administración, educacional y recreativo G. Corriente | \$0.00 | \$0.00 | \$20,962.80 | \$0.00 | \$0.00 | -\$20,962.80 |
| A | 8230-16RE6-CE001-C05- | Reparación y mantenimiento de equipo de transporte G. Corriente | \$0.00 | \$0.00 | \$0.00 | \$9,035.25 | \$0.00 | \$9,035.25 |
| A | 8230-16RE6-CE001-C05- | Servicios de limpieza y manejo de desechos G. Corriente | \$0.00 | \$0.00 | \$9,120.00 | \$48,000.00 | \$0.00 | \$38,880.00 |
| A | 8230-16RE6-CE001-C05- | Servicios de jardinería y fumigación G. Corriente | \$0.00 | \$0.00 | \$0.00 | \$61,931.00 | \$0.00 | \$61,931.00 |
| A | 8230-16RE6-CE001-C05- | Difusión por radio, televisión y otros medios de mensajerías sobre programas y actividades gubernamentales G. Corriente | \$0.00 | \$0.00 | \$2,174.40 | \$0.00 | \$0.00 | -\$2,174.40 |
| A | 8230-16RE6-CE001-C05- | Impuestos y derechos G. Corriente | \$0.00 | \$0.00 | \$10,158.00 | \$0.00 | \$0.00 | -\$10,158.00 |
| A | 8230-16RE6-CE001-C05- | Otros mobiliarios y equipos de administración G. Capital | \$0.00 | \$0.00 | \$0.00 | \$113,300.00 | \$0.00 | \$113,300.00 |
| A | 8230-16RE6-CE001-C05- | OTROS BIENES INMUEBLES G. Capital | \$0.00 | \$0.00 | \$140,483.27 | \$142,778.43 | \$0.00 | \$2,295.16 |
| A | 8230-16RE6-CE001-C06- | Viajicos en el país G. Corriente | \$0.00 | \$0.00 | \$30,635.35 | \$0.00 | \$0.00 | -\$30,635.35 |
| A | 8230-16RE6-CE001-C07- | Servicios de apoyo administrativo, fotocopiado e impresión G. Corriente | \$0.00 | \$0.00 | \$41,700.00 | \$0.00 | \$0.00 | -\$41,700.00 |
| A | 8230-16RE6-CE001-C07- | Viajicos en el país G. Corriente | \$0.00 | \$0.00 | \$27,785.61 | \$0.00 | \$0.00 | -\$27,785.61 |
| A | 8230-16RE6-CE001-C09- | Viajicos en el país G. Corriente | \$0.00 | \$0.00 | \$18,328.30 | \$0.00 | \$0.00 | -\$18,328.30 |
| A | 8230-16RE6-CE001-C10- | Material de limpieza G. Corriente | \$0.00 | \$0.00 | \$0.01 | \$0.00 | \$0.00 | -\$0.01 |
| A | 8230-16RE6-CE001-C10- | Productos alimenticios para personas G. Corriente | \$0.00 | \$0.00 | \$942.60 | \$0.00 | \$0.00 | -\$942.60 |
| A | 8230-16RE6-CE001-C10- | Prendas de seguridad y protección personal G. Corriente | \$0.00 | \$0.00 | \$0.76 | \$0.00 | \$0.00 | -\$0.76 |
| A | 8230-16RE6-CE001-C10- | Herramientas menores G. Corriente | \$0.00 | \$0.00 | \$8.70 | \$0.00 | \$0.00 | -\$8.70 |
| A | 8230-16RE6-CE001-C11- | Materiales, útiles y equipos menores de tecnologías de la información y comunicaciones G. Corriente | \$0.00 | \$0.00 | \$2,166.53 | \$10,611.68 | \$0.00 | \$8,445.15 |
| A | 8230-16RE6-CE001-C11- | Refacciones y accesorios menores de equipo de cómputo y tecnologías de la información G. Corriente | \$0.00 | \$0.00 | \$50.00 | \$0.00 | \$0.00 | -\$50.00 |
| A | 8230-16RE6-CE001-C11- | Servicios de acceso a Internet, redes y procesamiento de información G. Corriente | \$0.00 | \$0.00 | \$0.00 | \$12,979.35 | \$0.00 | \$12,979.35 |
| A | 8230-16RE6-CE001-C11- | Seguro de bienes patrimoniales G. Corriente | \$0.00 | \$0.00 | \$16,060.20 | \$0.00 | \$0.00 | -\$16,060.20 |
| A | 8230-16RE6-CE001-C13- | Material impreso e información digital G. Corriente | \$0.00 | \$0.00 | \$0.00 | \$137.00 | \$0.00 | \$137.00 |
| A | 8230-16RE6-CE001-C13- | Productos alimenticios para personas G. Corriente | \$0.00 | \$0.00 | \$30,000.00 | \$0.00 | \$0.00 | -\$30,000.00 |
| A | 8230-16RE6-CE001-C13- | ALIMENTOS EN EVENTOS OFICIALES G. Corriente | \$0.00 | \$0.00 | \$26,583.87 | \$0.00 | \$0.00 | -\$26,583.87 |
| A | 8230-16RE6-CE001-C13- | Servicios de apoyo administrativo, fotocopiado e impresión G. Corriente | \$0.00 | \$0.00 | \$40,620.00 | \$0.00 | \$0.00 | -\$40,620.00 |
| A | 8230-16RE6-CE001-C13- | Difusión por radio, televisión y otros medios de mensajerías sobre programas y actividades gubernamentales G. Corriente | \$0.00 | \$0.00 | \$0.00 | \$9,822.15 | \$0.00 | \$9,822.15 |

000752

 Utr: supervisor
 Rep: rptBalanzaComprobacion

Consejo Estatal Electoral y de Participación Ciudadana

ESTADO DE SAN LUIS POTOSÍ

Balanza de Comprobación del 01/ene/2020 al 31/dic/2020

Cuentas de Mayor con saldo y/o movimientos. (De la cuenta: 1000 a la 9000)

Fecha y hora de Impresión: 11/mar/2021 04:05 p.m.

| Nat. | Cuenta | Nombre de la cuenta | SALDO ANTERIOR | | MOVIMIENTOS | | SALDO ACTUAL | |
|------|-----------------------|---|----------------|----------|----------------|--------------|--------------|-----------------|
| | | | DEUDOR | ACREEDOR | DEUDOR | ACREEDOR | DEUDOR | ACREEDOR |
| A | 8230-16RE6-CE001-C13- | SERVICIOS DE CREATIVIDAD, PREPRODUCCIÓN Y PRODUCCIÓN DE PUBLICIDAD, EXCEPTO INTERNET G. Corriente | \$0.00 | \$0.00 | \$0.00 | \$30,000.00 | \$0.00 | \$30,000.00 |
| A | 8230-16RE6-CE001-C13- | Viajicos en el país G. Corriente | \$0.00 | \$0.00 | \$40,000.00 | \$0.00 | \$0.00 | -\$40,000.00 |
| A | 8230-16RE6-CE001-C13- | Impuestos y derechos G. Corriente | \$0.00 | \$0.00 | \$3,873.00 | \$0.00 | \$0.00 | -\$3,873.00 |
| A | 8230-16RE6-CE001-C16- | Materiales, útiles y equipos menores de oficina G. Corriente | \$0.00 | \$0.00 | \$20,111.59 | \$0.00 | \$0.00 | -\$20,111.59 |
| A | 8230-16RE6-CE001-C16- | Materiales, útiles y equipos menores de tecnologías de la información y comunicaciones G. Corriente | \$0.00 | \$0.00 | \$0.00 | \$11,500.00 | \$0.00 | \$11,500.00 |
| A | 8230-16RE6-CE001-C16- | Servicios de capacitación G. Corriente | \$0.00 | \$0.00 | \$0.00 | \$6,380.00 | \$0.00 | \$6,380.00 |
| A | 8230-16RE6-CE001-C16- | Viajicos en el país G. Corriente | \$0.00 | \$0.00 | \$36,674.00 | \$0.00 | \$0.00 | -\$36,674.00 |
| A | 8230-16RE6-CE001-C16- | Materiales, útiles y equipos menores de tecnologías de la información y comunicaciones G. Corriente | \$0.00 | \$0.00 | \$0.00 | \$1,200.00 | \$0.00 | \$1,200.00 |
| A | 8230-16RE6-IP20-P01- | Material Impreso e Información digital G. Corriente | \$0.00 | \$0.00 | \$0.00 | \$2,000.00 | \$0.00 | \$2,000.00 |
| A | 8230-16RE6-IP20-P01- | Material de limpieza G. Corriente | \$0.00 | \$0.00 | \$0.00 | \$6,340.00 | \$0.00 | \$6,340.00 |
| A | 8230-16RE6-IP20-P01- | Vestuario y uniformes G. Corriente | \$0.00 | \$0.00 | \$0.00 | \$3,500.00 | \$0.00 | \$3,500.00 |
| A | 8230-16RE6-IP20-P01- | Herramientas menores G. Corriente | \$0.00 | \$0.00 | \$0.00 | \$38,280.00 | \$0.00 | \$38,280.00 |
| A | 8230-16RE6-IP20-P01- | Servicios postales y telefónicos G. Corriente | \$0.00 | \$0.00 | \$25,000.00 | \$500.00 | \$0.00 | -\$24,500.00 |
| A | 8230-16RE6-IP20-P01- | Servicios de apoyo administrativo, fotocopiado e impresión G. Corriente | \$0.00 | \$0.00 | \$25,520.00 | \$0.00 | \$0.00 | -\$25,520.00 |
| A | 8230-16RE6-IP20-P01- | Viajicos en el país G. Corriente | \$0.00 | \$0.00 | \$30,000.00 | \$0.00 | \$0.00 | -\$30,000.00 |
| A | 8230-16RE6-IP20-P01- | Equipo de cómputo y de tecnología de la información G. Capital | \$0.00 | \$0.00 | \$0.00 | \$113,378.40 | \$0.00 | \$113,378.40 |
| A | 8230-16RE6-IP20-P02- | Productos alimenticios para personas G. Corriente | \$0.00 | \$0.00 | \$6,958.00 | \$12,469.99 | \$0.00 | \$5,511.99 |
| A | 8230-16RE6-IP20-P03- | Viajicos en el país G. Corriente | \$0.00 | \$0.00 | \$25,800.00 | \$0.00 | \$0.00 | -\$25,800.00 |
| A | 8230-16RE6-IP20-P04- | Honorarios asimilables a salarios G. Corriente | \$0.00 | \$0.00 | \$104.00 | \$10,924.21 | \$0.00 | \$10,820.21 |
| A | 8230-16RE6-IP20-P04- | SUELDOS BASE AL PERSONAL EVENTUAL G. Corriente | \$0.00 | \$0.00 | \$3,116,564.51 | \$79,169.03 | \$0.00 | -\$3,037,395.48 |
| A | 8230-16RE6-IP20-P04- | Retribuciones por servicios de carácter social G. Corriente | \$0.00 | \$0.00 | \$108,000.00 | \$0.00 | \$0.00 | -\$108,000.00 |
| A | 8230-16RE6-IP20-P04- | Primas de vacaciones, dominical y gratificación de fin de año G. Corriente | \$0.00 | \$0.00 | \$116,512.25 | \$26,534.19 | \$0.00 | -\$89,978.06 |
| A | 8230-16RE6-IP20-P04- | GRATIFICACION FIN DE AÑO G. Corriente | \$0.00 | \$0.00 | \$66,272.71 | \$0.00 | \$0.00 | -\$66,272.71 |
| A | 8230-16RE6-IP20-P04- | Aportaciones de seguridad social G. Corriente | \$0.00 | \$0.00 | \$269,454.26 | \$8,640.93 | \$0.00 | -\$260,813.33 |
| A | 8230-16RE6-IP20-P04- | Aportaciones a fondos de vivienda G. Corriente | \$0.00 | \$0.00 | \$169,756.57 | \$29,610.34 | \$0.00 | -\$140,146.23 |
| A | 8230-16RE6-IP20-P04- | Aportaciones al sistema para el retiro G. Corriente | \$0.00 | \$0.00 | \$229,213.89 | \$48,934.76 | \$0.00 | -\$180,279.13 |
| A | 8230-16RE6-IP20-P04- | Indemnizaciones G. Corriente | \$0.00 | \$0.00 | \$0.00 | \$125,638.04 | \$0.00 | \$125,638.04 |
| A | 8230-16RE6-IP20-P04- | OTRAS PRESTACIONES SOCIALES Y ECONÓMICAS G. Corriente | \$0.00 | \$0.00 | \$60,987.19 | \$0.00 | \$0.00 | -\$60,987.19 |
| A | 8230-16RE6-IP20-P04- | Materiales, útiles y equipos menores de tecnologías de la información y comunicaciones G. Corriente | \$0.00 | \$0.00 | \$0.00 | \$3,000.00 | \$0.00 | \$3,000.00 |
| A | 8230-16RE6-IP20-P04- | Viajicos en el país G. Corriente | \$0.00 | \$0.00 | \$21,125.00 | \$0.00 | \$0.00 | -\$21,125.00 |
| A | 8230-16RE6-IP20-P04- | Impuesto sobre nóminas y otros que se derivan de una relación laboral G. Corriente | \$0.00 | \$0.00 | \$68,248.14 | \$3,106.60 | \$0.00 | -\$65,141.54 |
| A | 8230-16RE6-IP20-P05- | Materiales, útiles y equipos menores de oficina G. Corriente | \$0.00 | \$0.00 | \$0.00 | \$1,871.80 | \$0.00 | \$1,871.80 |
| A | 8230-16RE6-IP20-P05- | Material Impreso e Información digital G. Corriente | \$0.00 | \$0.00 | \$0.00 | \$6,300.00 | \$0.00 | \$6,300.00 |
| A | 8230-16RE6-IP20-P05- | Materiales complementarios G. Corriente | \$0.00 | \$0.00 | \$28,792.00 | \$0.00 | \$0.00 | -\$28,792.00 |
| A | 8230-16RE6-IP20-P05- | Vestuario y uniformes G. Corriente | \$0.00 | \$0.00 | \$0.00 | \$92,215.00 | \$0.00 | \$92,215.00 |
| A | 8230-16RE6-IP20-P05- | Relaciones y accesorios menores de edificios G. Corriente | \$0.00 | \$0.00 | \$11,184.00 | \$0.00 | \$0.00 | -\$11,184.00 |
| A | 8230-16RE6-IP20-P05- | Relaciones y accesorios menores otros bienes muebles G. Corriente | \$0.00 | \$0.00 | \$20,000.00 | \$0.00 | \$0.00 | -\$20,000.00 |
| A | 8230-16RE6-IP20-P05- | Fletes y manobras G. Corriente | \$0.00 | \$0.00 | \$56.56 | \$0.00 | \$0.00 | -\$56.56 |

000753

Consejo Estatal Electoral y de Participación Ciudadana

ESTADO DE SAN LUIS POTOSÍ

Balanza de Comprobación del 01/ene/2020 al 31/dic/2020

Cuentas de Mayor con saldo y/o movimientos. (De la cuenta: 1000 a la 9000)

 Fecha y hora de Impresión
 12/mar/2021 01:22 p.m.

| Nat. | Cuenta | Nombre de la cuenta | SALDO ANTERIOR | | MOVIMIENTOS | | SALDO ACTUAL | |
|------|-----------------------|---|----------------|----------|--------------|----------------|--------------|----------------|
| | | | DEUDOR | ACREEDOR | DEUDOR | ACREEDOR | DEUDOR | ACREEDOR |
| A | 8230-16RE6-IPE20-P05- | Instalación, reparación y mantenimiento de mobiliario y equipo de administración, educacional y recreativo G. Corriente | \$0.00 | \$0.00 | \$22,360.40 | \$0.00 | \$0.00 | -\$22,360.40 |
| A | 8230-16RE6-IPE20-P05- | Reparación y mantenimiento de equipo de transporte G. Corriente | \$0.00 | \$0.00 | \$38,552.86 | \$18,465.74 | \$0.00 | -\$20,087.12 |
| A | 8230-16RE6-IPE20-P05- | Váticos en el país G. Corriente | \$0.00 | \$0.00 | \$0.00 | \$436.14 | \$0.00 | \$436.14 |
| A | 8230-16RE6-IPE20-P05- | Muebles de oficina y estantería G. Capital | \$0.00 | \$0.00 | \$7,957.80 | \$195,284.50 | \$0.00 | \$187,326.70 |
| A | 8230-16RE6-IPE20-P06- | Productos alimenticios para personas G. Corriente | \$0.00 | \$0.00 | \$17,000.00 | \$0.00 | \$0.00 | -\$17,000.00 |
| A | 8230-16RE6-IPE20-P06- | Combustibles, lubricantes y aditivos G. Corriente | \$0.00 | \$0.00 | \$26,901.83 | \$0.00 | \$0.00 | -\$26,901.83 |
| A | 8230-16RE6-IPE20-P06- | Telefonía celular G. Corriente | \$0.00 | \$0.00 | \$1,600.00 | \$115.99 | \$0.00 | -\$1,484.01 |
| A | 8230-16RE6-IPE20-P06- | Servicios de apoyo administrativo, fotocopiado e impresión G. Corriente | \$0.00 | \$0.00 | \$76,305.36 | \$0.00 | \$0.00 | -\$76,305.36 |
| A | 8230-16RE6-IPE20-P06- | Váticos en el país G. Corriente | \$0.00 | \$0.00 | \$491,704.51 | \$0.00 | \$0.00 | -\$491,704.51 |
| A | 8230-16RE6-IPE20-P07- | Materiales, útiles y equipos menores de oficina G. Corriente | \$0.00 | \$0.00 | \$5,897.66 | \$0.00 | \$0.00 | -\$5,897.66 |
| A | 8230-16RE6-IPE20-P07- | Materiales, útiles y equipos menores de tecnologías de la información y comunicaciones G. Corriente | \$0.00 | \$0.00 | \$0.00 | \$118,753.32 | \$0.00 | \$118,753.32 |
| A | 8230-16RE6-IPE20-P07- | Productos alimenticios para personas G. Corriente | \$0.00 | \$0.00 | \$50,937.00 | \$0.00 | \$0.00 | -\$50,937.00 |
| A | 8230-16RE6-IPE20-P07- | Otros arrendamientos G. Corriente | \$0.00 | \$0.00 | \$22,500.00 | \$0.00 | \$0.00 | -\$22,500.00 |
| A | 8230-16RE6-IPE20-P07- | Servicios de apoyo administrativo, fotocopiado e impresión G. Corriente | \$0.00 | \$0.00 | \$43,447.15 | \$0.00 | \$0.00 | -\$43,447.15 |
| A | 8230-16RE6-IPE20-P07- | Váticos en el país G. Corriente | \$0.00 | \$0.00 | \$59,400.00 | \$0.00 | \$0.00 | -\$59,400.00 |
| A | 8230-16RE6-IPE20-P08- | Materiales, útiles y equipos menores de oficina G. Corriente | \$0.00 | \$0.00 | \$23,760.10 | \$0.00 | \$0.00 | -\$23,760.10 |
| A | 8230-16RE6-IPE20-P08- | Materiales impresos e información digital G. Corriente | \$0.00 | \$0.00 | \$2,850.00 | \$0.00 | \$0.00 | -\$2,850.00 |
| A | 8230-16RE6-IPE20-P08- | ALIMENTOS EN EVENTOS OFICIALES G. Corriente | \$0.00 | \$0.00 | \$87,555.60 | \$0.00 | \$0.00 | -\$87,555.60 |
| A | 8230-16RE6-IPE20-P08- | Prendas de seguridad y protección personal G. Corriente | \$0.00 | \$0.00 | \$282.20 | \$0.00 | \$0.00 | -\$282.20 |
| A | 8230-16RE6-IPE20-P08- | Servicios de apoyo administrativo, fotocopiado e impresión G. Corriente | \$0.00 | \$0.00 | \$1,724.80 | \$0.00 | \$0.00 | -\$1,724.80 |
| A | 8230-16RE6-IPE20-P08- | Váticos en el país G. Corriente | \$0.00 | \$0.00 | \$11,095.75 | \$0.00 | \$0.00 | -\$11,095.75 |
| A | 8230-16RE6-IPE20-P09- | Materiales, útiles y equipos menores de tecnologías de la información y comunicaciones G. Corriente | \$0.00 | \$0.00 | \$0.00 | \$36,000.00 | \$0.00 | \$36,000.00 |
| A | 8230-16RE6-IPE20-P09- | Productos alimenticios para personas G. Corriente | \$0.00 | \$0.00 | \$13,815.51 | \$36,681.00 | \$0.00 | \$22,865.49 |
| A | 8230-16RE6-IPE20-P09- | Combustibles, lubricantes y aditivos G. Corriente | \$0.00 | \$0.00 | \$7,450.00 | \$0.00 | \$0.00 | -\$7,450.00 |
| A | 8230-16RE6-IPE20-P09- | Telefonía celular G. Corriente | \$0.00 | \$0.00 | \$1,200.00 | \$0.00 | \$0.00 | -\$1,200.00 |
| A | 8230-16RE6-IPE20-P09- | Váticos en el país G. Corriente | \$0.00 | \$0.00 | \$69,431.40 | \$0.00 | \$0.00 | -\$69,431.40 |
| A | 8230-16RE6-IPE20-P11- | Materiales, útiles y equipos menores de tecnologías de la información y comunicaciones G. Corriente | \$0.00 | \$0.00 | \$29,240.15 | \$0.00 | \$0.00 | -\$29,240.15 |
| A | 8230-16RE6-IPE20-P11- | SERVICIOS EN TECNOLOGIAS DE LA INFORMACION G. Corriente | \$0.00 | \$0.00 | \$0.00 | \$5,021,176.42 | \$0.00 | \$5,021,176.42 |
| A | 8230-16RE6-IPE20-P11- | Instalación, reparación y mantenimiento de mobiliario y equipo de administración, educacional y recreativo G. Corriente | \$0.00 | \$0.00 | \$29,246.60 | \$0.00 | \$0.00 | -\$29,246.60 |
| A | 8230-16RE6-IPE20-P12- | Material de limpieza G. Corriente | \$0.00 | \$0.00 | \$0.00 | \$400.12 | \$0.00 | \$400.12 |
| A | 8230-16RE6-IPE20-P12- | Productos alimenticios para personas G. Corriente | \$0.00 | \$0.00 | \$3,300.00 | \$13,200.00 | \$0.00 | \$9,900.00 |
| A | 8230-16RE6-IPE20-P12- | Prendas de seguridad y protección personal G. Corriente | \$0.00 | \$0.00 | \$0.00 | \$1,000.00 | \$0.00 | -\$1,000.00 |
| A | 8230-16RE6-IPE20-P12- | Servicios legales, de contabilidad, auditoría y relacionados G. Corriente | \$0.00 | \$0.00 | \$36,000.00 | \$0.00 | \$0.00 | -\$36,000.00 |
| A | 8230-16RE6-IPE20-P12- | Servicios de consultoría administrativa, procesos, técnica y en tecnologías de la información G. Corriente | \$0.00 | \$0.00 | \$750,000.00 | \$0.00 | \$0.00 | -\$750,000.00 |
| A | 8230-16RE6-IPE20-P12- | Servicios de apoyo administrativo, fotocopiado e impresión G. Corriente | \$0.00 | \$0.00 | \$5,568.00 | \$0.00 | \$0.00 | -\$5,568.00 |
| A | 8230-16RE6-IPE20-P12- | Difusión por radio, televisión y otros medios de mensajes sobre programas y actividades gubernamentales G. Corriente | \$0.00 | \$0.00 | \$63,116.88 | \$32,000.00 | \$0.00 | -\$31,116.88 |



Utr supervisor
Rep: rptBalanzaComprobacion

Consejo Estatal Electoral y de Participación Ciudadana ESTADO DE SAN LUIS POTOSÍ Balanza de Comprobación del 01/ene/2020 al 31/dic/2020 Cuentas de Mayor con saldo y/o movimientos. (De la cuenta: 1000 a la 9000)

Fecha y hora de Impresión
12/mar/2021
01:22 p.m.

000755

| Nat. | Cuenta | Nombre de la cuenta | SALDO ANTERIOR | | MOVIMIENTOS | | SALDO ACTUAL | |
|------|-----------------------|---|----------------|----------|------------------|------------------|--------------|---------------|
| | | | DEUDOR | ACREEDOR | DEUDOR | ACREEDOR | DEUDOR | ACREEDOR |
| A | 8230-16RE6-IPE20-P12- | Viajicos en el país G. Corriente | \$0.00 | \$0.00 | \$87,008.80 | \$0.00 | \$0.00 | -\$87,008.80 |
| A | 8230-16RE6-IPE20-P13- | Materiales, útiles y equipos menores de tecnologías de la información y comunicaciones G. Corriente | \$0.00 | \$0.00 | \$0.00 | \$10,000.00 | \$0.00 | \$10,000.00 |
| A | 8230-16RE6-IPE20-P13- | Material impreso e información digital G. Corriente | \$0.00 | \$0.00 | \$848.00 | \$10,000.00 | \$0.00 | \$9,152.00 |
| A | 8230-16RE6-IPE20-P13- | Material eléctrico y electrónico G. Corriente | \$0.00 | \$0.00 | \$0.00 | \$10,120.00 | \$0.00 | \$10,120.00 |
| A | 8230-16RE6-IPE20-P13- | Materiales complementarios G. Corriente | \$0.00 | \$0.00 | \$25,000.00 | \$0.00 | \$0.00 | -\$25,000.00 |
| A | 8230-16RE6-IPE20-P13- | Servicios de apoyo administrativo, fotocopiado e impresión G. Corriente | \$0.00 | \$0.00 | \$60,742.00 | \$0.00 | \$0.00 | -\$60,742.00 |
| A | 8230-16RE6-IPE20-P13- | Instalación, reparación y mantenimiento de mobiliario y equipo de administración, educacional y recreativo G. Corriente | \$0.00 | \$0.00 | \$2,000.00 | \$0.00 | \$0.00 | -\$2,000.00 |
| A | 8230-16RE6-IPE20-P13- | Servicio de creación y difusión de contenido exclusivamente a través de Internet G. Corriente | \$0.00 | \$0.00 | \$15.28 | \$0.00 | \$0.00 | -\$15.28 |
| A | 8230-16RE6-IPE20-P13- | Viajicos en el país G. Corriente | \$0.00 | \$0.00 | \$9,401.00 | \$0.00 | \$0.00 | -\$9,401.00 |
| A | 8230-16RE6-IPE20-P16- | Viajicos en el país G. Corriente | \$0.00 | \$0.00 | \$16,500.00 | \$0.00 | \$0.00 | -\$16,500.00 |
| A | 8230-16RE6-IPE20-P17- | Honorarios asimilables a salarios G. Corriente | \$0.00 | \$0.00 | \$263,883.25 | \$420,306.60 | \$0.00 | -\$156,423.35 |
| A | 8230-16RE6-IPE20-P17- | SUELDOS BASE AL PERSONAL EVENTUAL G. Corriente | \$0.00 | \$0.00 | \$224,681.03 | \$228,140.20 | \$0.00 | \$3,459.17 |
| A | 8230-16RE6-IPE20-P17- | Primas de vacaciones, dominical y gratificación de fin de año G. Corriente | \$0.00 | \$0.00 | \$247.48 | \$389.25 | \$0.00 | \$141.77 |
| A | 8230-16RE6-IPE20-P17- | GRATIFICACION FIN DE AÑO G. Corriente | \$0.00 | \$0.00 | \$3,505.49 | \$3,892.50 | \$0.00 | \$387.01 |
| A | 8230-16RE6-IPE20-P17- | Aportaciones de seguridad social G. Corriente | \$0.00 | \$0.00 | \$11,866.11 | \$12,046.88 | \$0.00 | \$180.77 |
| A | 8230-16RE6-IPE20-P17- | Aportaciones a fondos de vivienda G. Corriente | \$0.00 | \$0.00 | \$4,723.07 | \$4,949.94 | \$0.00 | \$226.87 |
| A | 8230-16RE6-IPE20-P17- | Aportaciones al sistema para el retiro G. Corriente | \$0.00 | \$0.00 | \$5,098.44 | \$5,098.44 | \$0.00 | \$0.00 |
| A | 8230-16RE6-IPE20-P17- | Materiales, útiles y equipos menores de oficina G. Corriente | \$0.00 | \$0.00 | \$575.27 | \$47,999.97 | \$0.00 | \$47,424.70 |
| A | 8230-16RE6-IPE20-P17- | Material de limpieza G. Corriente | \$0.00 | \$0.00 | \$5,763.97 | \$69,900.00 | \$0.00 | \$64,136.03 |
| A | 8230-16RE6-IPE20-P17- | Arrendamiento de edificios G. Corriente | \$0.00 | \$0.00 | \$0.00 | \$605,704.00 | \$0.00 | \$605,704.00 |
| A | 8230-16RE6-IPE20-P17- | Impuesto sobre nóminas y otros que se deriven de una relación laboral G. Corriente | \$0.00 | \$0.00 | \$10,902.02 | \$21,529.85 | \$0.00 | \$10,627.83 |
| A | 8230-16RE6-PP001-C00- | Asignaciones presupuestarias a Órganos Autónomos G. Corriente | \$0.00 | \$0.00 | \$142,492.57 | \$0.00 | \$0.00 | -\$142,492.57 |
| A | 8230-16RE6-PP002-C00- | Asignaciones presupuestarias a Órganos Autónomos G. Corriente | \$0.00 | \$0.00 | \$120,530.66 | \$0.00 | \$0.00 | -\$120,530.66 |
| A | 8230-16RE6-PP003-C00- | Asignaciones presupuestarias a Órganos Autónomos G. Corriente | \$0.00 | \$0.00 | \$112,558.32 | \$0.00 | \$0.00 | -\$112,558.32 |
| A | 8230-16RE6-PP004-C00- | Asignaciones presupuestarias a Órganos Autónomos G. Corriente | \$0.00 | \$0.00 | \$69,840.01 | \$0.00 | \$0.00 | -\$69,840.01 |
| A | 8230-16RE6-PP005-C00- | Asignaciones presupuestarias a Órganos Autónomos G. Corriente | \$0.00 | \$0.00 | \$58,185.42 | \$0.00 | \$0.00 | -\$58,185.42 |
| A | 8230-16RE6-PP006-C00- | Asignaciones presupuestarias a Órganos Autónomos G. Corriente | \$0.00 | \$0.00 | \$59,354.62 | \$0.00 | \$0.00 | -\$59,354.62 |
| A | 8230-16RE6-PP007-C00- | Asignaciones presupuestarias a Órganos Autónomos G. Corriente | \$0.00 | \$0.00 | \$64,273.49 | \$0.00 | \$0.00 | -\$64,273.49 |
| A | 8230-16RE6-PP008-C00- | Asignaciones presupuestarias a Órganos Autónomos G. Corriente | \$0.00 | \$0.00 | \$70,611.19 | \$0.00 | \$0.00 | -\$70,611.19 |
| A | 8230-16RE6-PP009-C00- | Asignaciones presupuestarias a Órganos Autónomos G. Corriente | \$0.00 | \$0.00 | \$146,009.90 | \$0.00 | \$0.00 | -\$146,009.90 |
| A | 8230-16RE6-PP010-C00- | Asignaciones presupuestarias a Órganos Autónomos G. Corriente | \$0.00 | \$0.00 | \$0.00 | \$634,113.53 | \$0.00 | \$634,113.53 |
| A | 8230-16RE6-PP011-C00- | Asignaciones presupuestarias a Órganos Autónomos G. Corriente | \$0.00 | \$0.00 | \$0.00 | \$209,742.65 | \$0.00 | \$209,742.65 |
| D | 8240 | PRESUPUESTO DE EGRESOS COMPROMETIDO | \$0.00 | \$0.00 | \$0.00 | \$2,187,340.90 | \$0.00 | \$0.00 |
| D | 8240-14RP4-FCA37-F7A- | Material impreso e información digital G. Corriente | \$0.00 | \$0.00 | \$188,539,976.48 | \$186,352,635.58 | \$0.00 | \$0.00 |
| D | 8240-14RP4-FCA37-F7A- | Otros arrendamientos G. Corriente | \$0.00 | \$0.00 | \$1,102.00 | \$1,102.00 | \$0.00 | \$0.00 |
| D | 8240-14RP4-FCA37-F7A- | Servicios de capacitación G. Corriente | \$0.00 | \$0.00 | \$7,540.00 | \$7,540.00 | \$0.00 | \$0.00 |
| D | 8240-14RP4-FCA37-F7B- | Servicios de capacitación G. Corriente | \$0.00 | \$0.00 | \$49,880.00 | \$49,880.00 | \$0.00 | \$0.00 |
| D | 8240-14RP4-FCA37-F7B- | Servicios de capacitación G. Corriente | \$0.00 | \$0.00 | \$47,193.48 | \$47,193.48 | \$0.00 | \$0.00 |
| D | 8240-14RP4-FCA37-F7B- | Viajicos en el país G. Corriente | \$0.00 | \$0.00 | \$4,873.04 | \$4,873.04 | \$0.00 | \$0.00 |
| D | 8240-14RP4-FCA37-F7B- | Viajicos en el país G. Corriente | \$0.00 | \$0.00 | \$896.22 | \$896.22 | \$0.00 | \$0.00 |
| D | 8240-14RP4-FCC82-F2A- | Materiales, útiles y equipos menores de oficina G. Corriente | \$0.00 | \$0.00 | \$20,210.60 | \$20,210.60 | \$0.00 | \$0.00 |
| D | 8240-14RP4-FCC82-F2A- | ALIMENTOS EN EVENTOS OFICIALES G. Corriente | \$0.00 | \$0.00 | \$55,400.00 | \$55,400.00 | \$0.00 | \$0.00 |
| D | 8240-14RP4-FCC82-F2A- | Pasajes terrestres G. Corriente | \$0.00 | \$0.00 | \$5,526.00 | \$5,526.00 | \$0.00 | \$0.00 |
| D | 8240-14RP4-FCC82-F2A- | Viajicos en el país G. Corriente | \$0.00 | \$0.00 | \$5,526.00 | \$5,526.00 | \$0.00 | \$0.00 |
| D | 8240-14RP4-FCC82-F2B- | Material de limpieza G. Corriente | \$0.00 | \$0.00 | \$36,698.20 | \$36,698.20 | \$0.00 | \$0.00 |



Consejo Estatal Electoral y de Participación Ciudadana

ESTADO DE SAN LUIS POTOSÍ

Balanza de Comprobación del 01/ene/2020 al 31/dic/2020

Cuentas de Mayor con saldo y/o movimientos. (De la cuenta: 1000 a la 9000)

 Usuario: rptBalanzaComprobacion
 Reporte: rptBalanzaComprobacion

Fecha y hora de Impresión: 12/mar/2021 01:22 p.m.

| Nat. | Cuenta | Nombre de la cuenta | SALDO ANTERIOR | | MOVIMIENTOS | | SALDO ACTUAL | |
|------|-----------------------|--|----------------|----------|-----------------|-----------------|--------------|----------|
| | | | DEUDOR | ACREEDOR | DEUDOR | ACREEDOR | DEUDOR | ACREEDOR |
| D | 8240-14RP4-FCC82-F2B- | ALIMENTOS EN EVENTOS OFICIALES G. Corriente | \$0.00 | \$0.00 | \$40,000.00 | \$40,000.00 | \$0.00 | \$0.00 |
| D | 8240-14RP4-FCC82-F2B- | Medicinas y productos farmacéuticos G. Corriente | \$0.00 | \$0.00 | \$100,000.00 | \$99,999.99 | \$0.01 | \$0.00 |
| D | 8240-14RP4-FCC82-F2B- | Prendas de seguridad y protección personal G. Corriente | \$0.00 | \$0.00 | \$8,383.32 | \$8,383.32 | \$0.00 | \$0.00 |
| D | 8240-14RP4-FCC82-F2B- | Arrendamiento de edificios G. Corriente | \$0.00 | \$0.00 | \$26,009.50 | \$26,009.50 | \$0.00 | \$0.00 |
| D | 8240-14RP4-FCC82-F2B- | Otros arrendamientos G. Corriente | \$0.00 | \$0.00 | \$1,624.00 | \$1,624.00 | \$0.00 | \$0.00 |
| D | 8240-14RP4-FCC82-F2B- | Víáticos en el país G. Corriente | \$0.00 | \$0.00 | \$56,764.01 | \$56,764.01 | \$0.00 | \$0.00 |
| D | 8240-14RP4-FPL20-A20- | Indemnizaciones G. Corriente | \$0.00 | \$0.00 | \$107,491.06 | \$107,491.06 | \$0.00 | \$0.00 |
| D | 8240-14RP4-FPL20-L20- | Indemnizaciones G. Corriente | \$0.00 | \$0.00 | \$1,514,424.78 | \$1,514,424.78 | \$0.00 | \$0.00 |
| D | 8240-16RE6-ADE01-AD8- | ADEFAS Amortización G. Corriente | \$0.00 | \$0.00 | \$15,000.01 | \$15,000.01 | \$0.00 | \$0.00 |
| D | 8240-16RE6-ADE01-AD9- | ADEFAS Amortización Deuda | \$0.00 | \$0.00 | \$150,162.00 | \$150,162.00 | \$0.00 | \$0.00 |
| D | 8240-16RE6-CE001-C01- | Servicios legales, de telegráficos G. Corriente | \$0.00 | \$0.00 | \$10,158.22 | \$10,158.22 | \$0.00 | \$0.00 |
| D | 8240-16RE6-CE001-C01- | Servicios legales, de contabilidad, auditoría y relacionados G. Corriente | \$0.00 | \$0.00 | \$229,778.23 | \$229,778.23 | \$0.00 | \$0.00 |
| D | 8240-16RE6-CE001-C01- | Conservación y mantenimiento menor de inmuebles G. Corriente | \$0.00 | \$0.00 | \$330,190.63 | \$330,190.63 | \$0.00 | \$0.00 |
| D | 8240-16RE6-CE001-C02- | Productos alimenticios para personas G. Corriente | \$0.00 | \$0.00 | \$36,507.50 | \$36,507.50 | \$0.00 | \$0.00 |
| D | 8240-16RE6-CE001-C02- | Utensilios para el servicio de alimentación G. Corriente | \$0.00 | \$0.00 | \$1,598.02 | \$1,598.02 | \$0.00 | \$0.00 |
| D | 8240-16RE6-CE001-C02- | Material eléctrico y electrónico G. Corriente | \$0.00 | \$0.00 | \$3,974.71 | \$3,974.71 | \$0.00 | \$0.00 |
| D | 8240-16RE6-CE001-C02- | Otros materiales y artículos de construcción y reparación G. Corriente | \$0.00 | \$0.00 | \$18,980.99 | \$18,980.99 | \$0.00 | \$0.00 |
| D | 8240-16RE6-CE001-C02- | Medicinas y productos farmacéuticos G. Corriente | \$0.00 | \$0.00 | \$3,170.80 | \$3,170.80 | \$0.00 | \$0.00 |
| D | 8240-16RE6-CE001-C02- | Refacciones y accesorios menores de edificios G. Corriente | \$0.00 | \$0.00 | \$8,505.59 | \$8,505.59 | \$0.00 | \$0.00 |
| D | 8240-16RE6-CE001-C02- | Energía eléctrica G. Corriente | \$0.00 | \$0.00 | \$175,039.00 | \$175,039.00 | \$1,059.00 | \$0.00 |
| D | 8240-16RE6-CE001-C02- | Agua G. Corriente | \$0.00 | \$0.00 | \$65,437.02 | \$65,437.02 | \$0.00 | \$0.00 |
| D | 8240-16RE6-CE001-C02- | Telefonía tradicional G. Corriente | \$0.00 | \$0.00 | \$270,388.86 | \$270,388.86 | \$0.00 | \$0.00 |
| D | 8240-16RE6-CE001-C02- | Telefonía celular G. Corriente | \$0.00 | \$0.00 | \$53,205.46 | \$53,205.46 | \$0.00 | \$0.00 |
| D | 8240-16RE6-CE001-C02- | Servicios de consultoría administrativa, procesos, técnica y en tecnologías de la información G. Corriente | \$0.00 | \$0.00 | \$1,050.00 | \$1,050.00 | \$0.00 | \$0.00 |
| D | 8240-16RE6-CE001-C02- | Servicios de apoyo administrativo, fotocopiado e impresión G. Corriente | \$0.00 | \$0.00 | \$887.00 | \$887.00 | \$0.00 | \$0.00 |
| D | 8240-16RE6-CE001-C02- | Servicios financieros y bancarios G. Corriente | \$0.00 | \$0.00 | \$202,324.50 | \$202,324.50 | \$0.00 | \$0.00 |
| D | 8240-16RE6-CE001-C02- | Víáticos en el país G. Corriente | \$0.00 | \$0.00 | \$82,663.96 | \$82,663.96 | \$0.00 | \$0.00 |
| D | 8240-16RE6-CE001-C02- | OTROS SERVICIOS DE TRASLADO Y HOSPEDAJE G. Corriente | \$0.00 | \$0.00 | \$1,051.00 | \$1,051.00 | \$0.00 | \$0.00 |
| D | 8240-16RE6-CE001-C02- | Gastos de representación G. Corriente | \$0.00 | \$0.00 | \$29,742.40 | \$29,742.40 | \$0.00 | \$0.00 |
| D | 8240-16RE6-CE001-C03- | Servicios de consultoría administrativa, procesos, técnica y en tecnologías de la información G. Corriente | \$0.00 | \$0.00 | \$14,001.20 | \$14,001.20 | \$0.00 | \$0.00 |
| D | 8240-16RE6-CE001-C04- | Sueldos base al personal permanente G. Corriente | \$0.00 | \$0.00 | \$24,659,673.16 | \$24,659,673.16 | \$0.00 | \$0.00 |
| D | 8240-16RE6-CE001-C04- | Reintegraciones por servicios de carácter social G. Corriente | \$0.00 | \$0.00 | \$2,157,667.76 | \$2,157,667.86 | -\$0.10 | \$0.00 |
| D | 8240-16RE6-CE001-C04- | Primas de vacaciones, dominical y gratificación de fin de año G. Corriente | \$0.00 | \$0.00 | \$51,700.00 | \$51,700.00 | \$0.00 | \$0.00 |
| D | 8240-16RE6-CE001-C04- | GRATIFICACION FIN DE AÑO G. Corriente | \$0.00 | \$0.00 | \$2,517,113.90 | \$2,517,113.90 | \$0.00 | \$0.00 |
| D | 8240-16RE6-CE001-C04- | Aportaciones de seguridad social G. Corriente | \$0.00 | \$0.00 | \$5,506,278.20 | \$5,506,278.20 | \$0.00 | \$0.00 |
| D | 8240-16RE6-CE001-C04- | Aportaciones a fondos de vivienda G. Corriente | \$0.00 | \$0.00 | \$2,055,798.23 | \$2,055,798.23 | \$0.00 | \$0.00 |
| D | 8240-16RE6-CE001-C04- | Aportaciones al sistema para el retiro G. Corriente | \$0.00 | \$0.00 | \$1,452,734.48 | \$1,452,734.48 | \$0.00 | \$0.00 |
| D | 8240-16RE6-CE001-C04- | SEGUROS GASTOS MEDICOS MAYORES G. Corriente | \$0.00 | \$0.00 | \$1,817,757.02 | \$1,817,757.02 | \$0.00 | \$0.00 |
| D | 8240-16RE6-CE001-C04- | Cuotas para el fondo de ahorro y fondo de trabajo G. Corriente | \$0.00 | \$0.00 | \$460,608.77 | \$460,608.77 | \$0.00 | \$0.00 |
| D | 8240-16RE6-CE001-C04- | Indemnizaciones G. Corriente | \$0.00 | \$0.00 | \$1,294,395.31 | \$1,294,395.31 | \$0.00 | \$0.00 |
| D | 8240-16RE6-CE001-C04- | Prestaciones contractuales G. Corriente | \$0.00 | \$0.00 | \$1,414,868.80 | \$1,414,868.80 | \$0.00 | \$0.00 |
| D | 8240-16RE6-CE001-C04- | Prestaciones contractuales G. Corriente | \$0.00 | \$0.00 | \$3,340,166.59 | \$3,340,166.59 | \$0.00 | \$0.00 |

600756

 Urf. supervisor
 Rep: rptBalanzaComprobacion

Consejo Estatal Electoral y de Participación Ciudadana

ESTADO DE SAN LUIS POTOSÍ

Balanza de Comprobación del 01/ene/2020 al 31/dic/2020

Cuentas de Mayor con saldo y/o movimientos. (De la cuenta: 1000 a la 9000)

Fecha y hora de Impresión: 12/mar/2021 01:22 p.m.

| Nat. | Cuenta | Nombre de la cuenta | SALDO ANTERIOR | | MOVIMIENTOS | | SALDO ACTUAL | |
|------|-----------------------|---|----------------|----------|----------------|----------------|--------------|----------|
| | | | DEUDOR | ACREEDOR | DEUDOR | ACREEDOR | DEUDOR | ACREEDOR |
| D | 8240-16RE6-CE001-C04- | OTRAS PRESTACIONES SOCIALES Y ECONÓMICAS G. Corriente | \$0.00 | \$0.00 | \$275,849.12 | \$275,849.12 | \$0.00 | \$0.00 |
| D | 8240-16RE6-CE001-C04- | Estimulos G. Corriente | \$0.00 | \$0.00 | \$4,452,711.75 | \$4,452,711.75 | \$0.00 | \$0.00 |
| D | 8240-16RE6-CE001-C04- | Material Impreso e Información digital G. Corriente | \$0.00 | \$0.00 | \$3,978.80 | \$3,978.80 | \$0.00 | \$0.00 |
| D | 8240-16RE6-CE001-C04- | Servicios postales y telegráficos G. Corriente | \$0.00 | \$0.00 | \$315.30 | \$315.30 | \$0.00 | \$0.00 |
| D | 8240-16RE6-CE001-C04- | Servicios legales, de contabilidad, auditoría y relacionados G. Corriente | \$0.00 | \$0.00 | \$132,112.32 | \$132,112.32 | \$0.00 | \$0.00 |
| D | 8240-16RE6-CE001-C04- | Servicios de consultoría administrativa, procesos, técnica y en tecnologías de la información G. Corriente | \$0.00 | \$0.00 | \$1,392.00 | \$1,392.00 | \$0.00 | \$0.00 |
| D | 8240-16RE6-CE001-C04- | Diffusión por radio, televisión y otros medios de mensajes sobre programas y actividades gubernamentales G. Corriente | \$0.00 | \$0.00 | \$11,952.65 | \$11,952.65 | \$0.00 | \$0.00 |
| D | 8240-16RE6-CE001-C04- | Impuesto sobre nomina G. Corriente | \$0.00 | \$0.00 | \$1,009,394.00 | \$1,009,394.00 | \$0.00 | \$0.00 |
| D | 8240-16RE6-CE001-C04- | Equipo de cómputo y de tecnología de la información G. Capital | \$0.00 | \$0.00 | \$23,374.00 | \$23,374.00 | \$0.00 | \$0.00 |
| D | 8240-16RE6-CE001-C05- | Materiales, útiles y equipos menores de oficina G. Corriente | \$0.00 | \$0.00 | \$72,895.36 | \$72,895.36 | \$0.00 | \$0.00 |
| D | 8240-16RE6-CE001-C05- | Material impreso e información digital G. Corriente | \$0.00 | \$0.00 | \$3,230.42 | \$3,230.42 | \$0.00 | \$0.00 |
| D | 8240-16RE6-CE001-C05- | Material de limpieza G. Corriente | \$0.00 | \$0.00 | \$83,291.27 | \$83,291.27 | \$0.00 | \$0.00 |
| D | 8240-16RE6-CE001-C05- | Productos alimenticios para personas G. Corriente | \$0.00 | \$0.00 | \$11,603.70 | \$11,603.70 | \$0.00 | \$0.00 |
| D | 8240-16RE6-CE001-C05- | Material eléctrico y electrónico G. Corriente | \$0.00 | \$0.00 | \$25,475.14 | \$25,475.14 | \$0.00 | \$0.00 |
| D | 8240-16RE6-CE001-C05- | Materiales complementarios G. Corriente | \$0.00 | \$0.00 | \$7,676.57 | \$7,676.57 | \$0.00 | \$0.00 |
| D | 8240-16RE6-CE001-C05- | Otros materiales y artículos de construcción y reparación G. Corriente | \$0.00 | \$0.00 | \$11,798.93 | \$11,798.93 | \$0.00 | \$0.00 |
| D | 8240-16RE6-CE001-C05- | Fertilizantes, pesticidas y otros agroquímicos G. Corriente | \$0.00 | \$0.00 | \$3,647.40 | \$3,647.40 | \$0.00 | \$0.00 |
| D | 8240-16RE6-CE001-C05- | Materiales, accesorios y suministros médicos G. Corriente | \$0.00 | \$0.00 | \$14,399.25 | \$14,399.25 | \$0.00 | \$0.00 |
| D | 8240-16RE6-CE001-C05- | Otros productos químicos G. Corriente | \$0.00 | \$0.00 | \$12,500.00 | \$12,500.00 | \$0.00 | \$0.00 |
| D | 8240-16RE6-CE001-C05- | Combustibles, lubricantes y aditivos G. Corriente | \$0.00 | \$0.00 | \$121,463.67 | \$121,463.67 | \$0.00 | \$0.00 |
| D | 8240-16RE6-CE001-C05- | Prendas de seguridad y protección personal G. Corriente | \$0.00 | \$0.00 | \$37,650.55 | \$37,650.55 | \$0.00 | \$0.00 |
| D | 8240-16RE6-CE001-C05- | Herramientas menores G. Corriente | \$0.00 | \$0.00 | \$11,078.27 | \$11,078.27 | \$0.00 | \$0.00 |
| D | 8240-16RE6-CE001-C05- | Refacciones y accesorios menores de edificios G. Corriente | \$0.00 | \$0.00 | \$2,825.43 | \$2,825.43 | \$0.00 | \$0.00 |
| D | 8240-16RE6-CE001-C05- | Refacciones y accesorios menores de mobiliario y equipo de administración, educacional y recreativo G. Corriente | \$0.00 | \$0.00 | \$7,998.00 | \$7,998.00 | \$0.00 | \$0.00 |
| D | 8240-16RE6-CE001-C05- | Refacciones y accesorios menores de equipo de transporte G. Corriente | \$0.00 | \$0.00 | \$150,765.74 | \$150,765.75 | -\$0.01 | \$0.00 |
| D | 8240-16RE6-CE001-C05- | Arrendamiento de edificios G. Corriente | \$0.00 | \$0.00 | \$320,900.81 | \$320,900.88 | -\$0.07 | \$0.00 |
| D | 8240-16RE6-CE001-C05- | Servicios de vigilancia G. Corriente | \$0.00 | \$0.00 | \$269,687.92 | \$269,687.92 | \$0.00 | \$0.00 |
| D | 8240-16RE6-CE001-C05- | Seguro de bienes patrimoniales G. Corriente | \$0.00 | \$0.00 | \$166,686.44 | \$166,686.44 | \$0.00 | \$0.00 |
| D | 8240-16RE6-CE001-C05- | Conservación y mantenimiento menor de inmuebles G. Corriente | \$0.00 | \$0.00 | \$144,610.99 | \$144,610.97 | \$0.02 | \$0.00 |
| D | 8240-16RE6-CE001-C05- | Instalación, reparación y mantenimiento de mobiliario y equipo de administración, educacional y recreativo G. Corriente | \$0.00 | \$0.00 | \$4,373.20 | \$4,373.20 | \$0.00 | \$0.00 |
| D | 8240-16RE6-CE001-C05- | Reparación y mantenimiento de equipo de transporte G. Corriente | \$0.00 | \$0.00 | \$84,295.00 | \$84,295.00 | \$0.00 | \$0.00 |
| D | 8240-16RE6-CE001-C05- | Servicios de limpieza y manejo de desechos G. Corriente | \$0.00 | \$0.00 | \$41,760.00 | \$41,760.00 | \$0.00 | \$0.00 |
| D | 8240-16RE6-CE001-C05- | Diffusión por radio, televisión y otros medios de mensajes sobre programas y actividades gubernamentales G. Corriente | \$0.00 | \$0.00 | \$87,466.00 | \$87,466.00 | \$0.00 | \$0.00 |
| D | 8240-16RE6-CE001-C05- | Impuestos y derechos G. Corriente | \$0.00 | \$0.00 | \$4,825.60 | \$4,825.60 | \$0.00 | \$0.00 |
| D | 8240-16RE6-CE001-C05- | Otros mobiliarios y equipos de administración G. Capital | \$0.00 | \$0.00 | \$54,713.00 | \$54,713.00 | \$0.00 | \$0.00 |
| D | 8240-16RE6-CE001-C06- | Vialicos en el país G. Corriente | \$0.00 | \$0.00 | \$113,300.00 | \$113,300.00 | \$0.00 | \$0.00 |
| D | 8240-16RE6-CE001-C07- | Vialicos en el país G. Corriente | \$0.00 | \$0.00 | \$9,364.65 | \$9,364.65 | \$0.00 | \$0.00 |
| D | 8240-16RE6-CE001-C09- | Vialicos en el país G. Corriente | \$0.00 | \$0.00 | \$12,214.39 | \$12,214.39 | \$0.00 | \$0.00 |
| D | 8240-16RE6-CE001-C10- | Materiales, útiles y equipos menores de oficina G. Corriente | \$0.00 | \$0.00 | \$8,146.70 | \$8,146.70 | \$0.00 | \$0.00 |
| | | | \$0.00 | \$0.00 | \$24,147.81 | \$24,147.80 | \$0.01 | \$0.00 |

000757

Consejo Estatal Electoral y de Participación Ciudadana

ESTADO DE SAN LUIS POTOSÍ

Balanza de Comprobación del 01/ene/2020 al 31/dic/2020

Cuentas de Mayor con saldo y/o movimientos. (De la cuenta: 1000 a la 9000)

Fecha y hora de Impresión | 12/mar/2021 | 01:22 p.m.

| Nat. | Cuenta | Nombre de la cuenta | SALDO ANTERIOR | | MOVIMIENTOS | | SALDO ACTUAL | |
|------|-----------------------|--|----------------|----------|----------------|----------------|--------------|----------|
| | | | DEUDOR | ACREEDOR | DEUDOR | ACREEDOR | DEUDOR | ACREEDOR |
| D | 8240-16RE6-CE001-C10- | Material de limpieza G. Corriente | \$0.00 | \$0.00 | \$8,268.99 | \$8,268.99 | \$0.00 | \$0.00 |
| D | 8240-16RE6-CE001-C10- | Prendas de seguridad y protección personal G. Corriente | \$0.00 | \$0.00 | \$11,535.89 | \$11,535.89 | \$0.00 | \$0.00 |
| D | 8240-16RE6-CE001-C10- | Herramientas menores G. Corriente | \$0.00 | \$0.00 | \$2,469.30 | \$2,469.30 | \$0.00 | \$0.00 |
| D | 8240-16RE6-CE001-C11- | Materiales, útiles y equipos menores de tecnologías de la información y comunicaciones G. Corriente | \$0.00 | \$0.00 | \$376,666.99 | \$376,666.99 | \$0.00 | \$0.00 |
| D | 8240-16RE6-CE001-C11- | Refacciones y accesorios menores de equipo de cómputo y tecnologías de la información G. Corriente | \$0.00 | \$0.00 | \$1,450.00 | \$1,450.00 | \$0.00 | \$0.00 |
| D | 8240-16RE6-CE001-C11- | Servicios de acceso de Internet, redes y procesamiento de información G. Corriente | \$0.00 | \$0.00 | \$210,206.35 | \$210,206.35 | \$0.00 | \$0.00 |
| D | 8240-16RE6-CE001-C11- | Seguro de bienes patrimoniales G. Corriente | \$0.00 | \$0.00 | \$31,939.80 | \$31,939.80 | \$0.00 | \$0.00 |
| D | 8240-16RE6-CE001-C13- | Material impreso e información digital G. Corriente | \$0.00 | \$0.00 | \$20,137.00 | \$20,137.00 | \$0.00 | \$0.00 |
| D | 8240-16RE6-CE001-C13- | ALIMENTOS EN EVENTOS OFICIALES G. Corriente | \$0.00 | \$0.00 | \$3,416.13 | \$3,416.13 | \$0.00 | \$0.00 |
| D | 8240-16RE6-CE001-C13- | Servicios de acceso de Internet, redes y procesamiento de información G. Corriente | \$0.00 | \$0.00 | \$24,000.00 | \$24,000.00 | \$0.00 | \$0.00 |
| D | 8240-16RE6-CE001-C13- | Servicios de apoyo administrativo, fotocopiado e impresión G. Corriente | \$0.00 | \$0.00 | \$64,380.00 | \$64,380.00 | \$0.00 | \$0.00 |
| D | 8240-16RE6-CE001-C13- | Difusión por radio, televisión y otros medios de mensajes sobre programas y actividades gubernamentales G. Corriente | \$0.00 | \$0.00 | \$106,900.82 | \$106,900.82 | \$0.00 | \$0.00 |
| D | 8240-16RE6-CE001-C13- | SERVICIOS DE CREATIVIDAD, PREPRODUCCIÓN Y PRODUCCIÓN DE PUBLICIDAD, EXCEPTO INTERNET G. Corriente | \$0.00 | \$0.00 | \$30,000.00 | \$30,000.00 | \$0.00 | \$0.00 |
| D | 8240-16RE6-CE001-C13- | Servicio de creación y difusión de contenido exclusivamente a través de internet G. Corriente | \$0.00 | \$0.00 | \$70,000.00 | \$70,000.00 | \$0.00 | \$0.00 |
| D | 8240-16RE6-CE001-C13- | Impuestos y derechos G. Corriente | \$0.00 | \$0.00 | \$1,127.00 | \$1,127.00 | \$0.00 | \$0.00 |
| D | 8240-16RE6-CE001-C16- | Materiales, útiles y equipos menores de oficina G. Corriente | \$0.00 | \$0.00 | \$5,416.41 | \$5,416.41 | \$0.00 | \$0.00 |
| D | 8240-16RE6-CE001-C16- | Materiales, útiles y equipos menores de tecnologías de la información y comunicaciones G. Corriente | \$0.00 | \$0.00 | \$10,252.80 | \$10,252.80 | \$0.00 | \$0.00 |
| D | 8240-16RE6-CE001-C16- | Servicios de capacitación G. Corriente | \$0.00 | \$0.00 | \$6,380.00 | \$6,380.00 | \$0.00 | \$0.00 |
| D | 8240-16RE6-CE001-C16- | Váticos en el país G. Corriente | \$0.00 | \$0.00 | \$5,230.00 | \$5,230.00 | \$0.00 | \$0.00 |
| D | 8240-16RE6-CE001-C16- | Materiales, útiles y equipos menores de tecnologías de la información y comunicaciones G. Corriente | \$0.00 | \$0.00 | \$843.00 | \$843.00 | \$0.00 | \$0.00 |
| D | 8240-16RE6-CE001-C16- | Material impreso e información digital G. Corriente | \$0.00 | \$0.00 | \$1,755.31 | \$1,755.31 | \$0.00 | \$0.00 |
| D | 8240-16RE6-CE001-C16- | Herramientas menores G. Corriente | \$0.00 | \$0.00 | \$10,095.00 | \$10,095.00 | \$0.00 | \$0.00 |
| D | 8240-16RE6-CE001-C16- | Equipo de cómputo y de tecnología de la información G. Capital | \$0.00 | \$0.00 | \$101,972.12 | \$101,972.12 | \$0.00 | \$0.00 |
| D | 8240-16RE6-CE001-C16- | Productos alimenticios para personas G. Corriente | \$0.00 | \$0.00 | \$16,668.01 | \$16,668.01 | \$0.00 | \$0.00 |
| D | 8240-16RE6-CE001-C16- | Honorarios asimilables a salarios G. Corriente | \$0.00 | \$0.00 | \$30,700.21 | \$30,700.21 | \$0.00 | \$0.00 |
| D | 8240-16RE6-CE001-C16- | SUELDOS BASE AL PERSONAL EVENTUAL G. Corriente | \$0.00 | \$0.00 | \$1,533,491.20 | \$1,533,491.20 | \$0.00 | \$0.00 |
| D | 8240-16RE6-CE001-C16- | Primas de vacaciones, dominical y gratificación de fin de año G. Corriente | \$0.00 | \$0.00 | \$2,871.97 | \$2,871.97 | \$0.00 | \$0.00 |
| D | 8240-16RE6-CE001-C16- | GRATIFICACION FIN DE AÑO G. Corriente | \$0.00 | \$0.00 | \$119,432.55 | \$119,432.55 | \$0.00 | \$0.00 |
| D | 8240-16RE6-CE001-C16- | Aportaciones de seguridad social G. Corriente | \$0.00 | \$0.00 | \$144,305.60 | \$144,305.60 | \$0.00 | \$0.00 |
| D | 8240-16RE6-CE001-C16- | Aportaciones a fondos de vivienda G. Corriente | \$0.00 | \$0.00 | \$81,937.37 | \$81,937.37 | \$0.00 | \$0.00 |
| D | 8240-16RE6-CE001-C16- | Aportaciones al sistema para el retiro G. Corriente | \$0.00 | \$0.00 | \$102,831.60 | \$102,831.60 | \$0.00 | \$0.00 |
| D | 8240-16RE6-CE001-C16- | OTRAS PRESTACIONES SOCIALES Y ECONÓMICAS G. Corriente | \$0.00 | \$0.00 | \$125,638.04 | \$125,638.04 | \$0.00 | \$0.00 |
| D | 8240-16RE6-CE001-C16- | Impuesto sobre nóminas y otros que se derivan de una relación laboral G. Corriente | \$0.00 | \$0.00 | \$57,144.40 | \$58,980.00 | -\$1,735.60 | \$0.00 |
| D | 8240-16RE6-CE001-C16- | Materiales, útiles y equipos menores de oficina G. Corriente | \$0.00 | \$0.00 | \$17,666.80 | \$17,666.80 | \$0.00 | \$0.00 |
| D | 8240-16RE6-CE001-C16- | Material impreso e información digital G. Corriente | \$0.00 | \$0.00 | \$6,264.00 | \$6,264.00 | \$0.00 | \$0.00 |

 Ustr. supervisor
 Rep. rptBalanzaComprobacion

Consejo Estatal Electoral y de Participación Ciudadana

ESTADO DE SAN LUIS POTOSÍ

Balanza de Comprobación del 01/ene/2020 al 31/dic/2020

Cuentas de Mayor con saldo y/o movimientos. (De la cuenta: 1000 a la 9000)

 Fecha y hora de Impresión
 12/mar/2021 01:22 p.m.

| Nat. | Cuenta | Nombre de la cuenta | SALDO ANTERIOR | | MOVIMIENTOS | | SALDO ACTUAL | |
|------|-----------------------|---|----------------|----------|----------------|----------------|--------------|----------|
| | | | DEUDOR | ACREEDOR | DEUDOR | ACREEDOR | DEUDOR | ACREEDOR |
| D | 8240-16RE6-IPE20-P05- | Combustibles, lubricantes y aditivos G. Corriente | \$0.00 | \$0.00 | \$175,200.00 | \$175,200.00 | \$0.00 | \$0.00 |
| D | 8240-16RE6-IPE20-P05- | Vestuario y uniformes G. Corriente | \$0.00 | \$0.00 | \$92,206.08 | \$92,206.08 | \$0.00 | \$0.00 |
| D | 8240-16RE6-IPE20-P05- | Refacciones y accesorios menores de edificios G. Corriente | \$0.00 | \$0.00 | \$8,816.00 | \$8,816.00 | \$0.00 | \$0.00 |
| D | 8240-16RE6-IPE20-P05- | Flejes y manobras G. Corriente | \$0.00 | \$0.00 | \$121,676.80 | \$121,676.80 | \$0.00 | \$0.00 |
| D | 8240-16RE6-IPE20-P05- | Instalación, reparación y mantenimiento de mobiliario y equipo de administración, educacional y recreativo G. Corriente | \$0.00 | \$0.00 | \$9,639.60 | \$9,639.60 | \$0.00 | \$0.00 |
| D | 8240-16RE6-IPE20-P05- | Reparación y mantenimiento de equipo de transporte G. Corriente | \$0.00 | \$0.00 | \$118,652.71 | \$118,652.71 | \$0.00 | \$0.00 |
| D | 8240-16RE6-IPE20-P05- | Viaáticos en el país G. Corriente | \$0.00 | \$0.00 | \$1,860.11 | \$1,860.11 | \$0.00 | \$0.00 |
| D | 8240-16RE6-IPE20-P05- | Muebles de oficina y estantería G. Capital | \$0.00 | \$0.00 | \$187,326.70 | \$187,326.70 | \$0.00 | \$0.00 |
| D | 8240-16RE6-IPE20-P06- | Combustibles, lubricantes y aditivos G. Corriente | \$0.00 | \$0.00 | \$12,352.32 | \$12,352.32 | \$0.00 | \$0.00 |
| D | 8240-16RE6-IPE20-P06- | Telefonia celular G. Corriente | \$0.00 | \$0.00 | \$2,515.99 | \$2,515.99 | \$0.00 | \$0.00 |
| D | 8240-16RE6-IPE20-P06- | Servicios de apoyo administrativo, fotocopiado e impresión G. Corriente | \$0.00 | \$0.00 | \$423,694.64 | \$423,694.64 | \$0.00 | \$0.00 |
| D | 8240-16RE6-IPE20-P06- | Viaáticos en el país G. Corriente | \$0.00 | \$0.00 | \$195,669.87 | \$195,669.87 | \$0.00 | \$0.00 |
| D | 8240-16RE6-IPE20-P07- | Materiales, útiles y equipos menores de oficina G. Corriente | \$0.00 | \$0.00 | \$14,370.41 | \$14,370.41 | \$0.00 | \$0.00 |
| D | 8240-16RE6-IPE20-P07- | Materiales, útiles y equipos menores de tecnologías de la información y comunicaciones G. Corriente | \$0.00 | \$0.00 | \$113,355.20 | \$113,355.20 | \$0.00 | \$0.00 |
| D | 8240-16RE6-IPE20-P07- | Productos alimenticios para personas G. Corriente | \$0.00 | \$0.00 | \$8,757.10 | \$8,757.10 | \$0.00 | \$0.00 |
| D | 8240-16RE6-IPE20-P07- | Servicios de apoyo administrativo, fotocopiado e impresión G. Corriente | \$0.00 | \$0.00 | \$206,552.85 | \$206,552.85 | \$0.00 | \$0.00 |
| D | 8240-16RE6-IPE20-P07- | Viaáticos en el país G. Corriente | \$0.00 | \$0.00 | \$5,504.21 | \$5,504.21 | \$0.00 | \$0.00 |
| D | 8240-16RE6-IPE20-P08- | ALIMENTOS EN EVENTOS OFICIALES G. Corriente | \$0.00 | \$0.00 | \$2,524.40 | \$2,524.40 | \$0.00 | \$0.00 |
| D | 8240-16RE6-IPE20-P08- | Prendas de seguridad y protección personal G. Corriente | \$0.00 | \$0.00 | \$10,169.40 | \$10,169.40 | \$0.00 | \$0.00 |
| D | 8240-16RE6-IPE20-P08- | Servicios de apoyo administrativo, fotocopiado e impresión G. Corriente | \$0.00 | \$0.00 | \$5,475.20 | \$5,475.20 | \$0.00 | \$0.00 |
| D | 8240-16RE6-IPE20-P08- | Viaáticos en el país G. Corriente | \$0.00 | \$0.00 | \$97,285.09 | \$97,285.09 | \$0.00 | \$0.00 |
| D | 8240-16RE6-IPE20-P09- | Materiales, útiles y equipos menores de tecnologías de la información y comunicaciones G. Corriente | \$0.00 | \$0.00 | \$32,987.93 | \$32,987.93 | \$0.00 | \$0.00 |
| D | 8240-16RE6-IPE20-P09- | Productos alimenticios para personas G. Corriente | \$0.00 | \$0.00 | \$24,641.49 | \$24,641.49 | \$0.00 | \$0.00 |
| D | 8240-16RE6-IPE20-P09- | Viaáticos en el país G. Corriente | \$0.00 | \$0.00 | \$104,153.24 | \$104,153.24 | \$0.00 | \$0.00 |
| D | 8240-16RE6-IPE20-P11- | Materiales, útiles y equipos menores de tecnologías de la información y comunicaciones G. Corriente | \$0.00 | \$0.00 | \$29,159.85 | \$29,159.85 | \$0.00 | \$0.00 |
| D | 8240-16RE6-IPE20-P11- | SERVICIOS EN TECNOLOGIAS DE LA INFORMACION G. Corriente | \$0.00 | \$0.00 | \$5,019,602.34 | \$5,019,602.34 | \$0.00 | \$0.00 |
| D | 8240-16RE6-IPE20-P11- | Instalación, reparación y mantenimiento de mobiliario y equipo de administración, educacional y recreativo G. Corriente | \$0.00 | \$0.00 | \$63,424.16 | \$63,424.16 | \$0.00 | \$0.00 |
| D | 8240-16RE6-IPE20-P12- | Productos alimenticios para personas G. Corriente | \$0.00 | \$0.00 | \$9,900.00 | \$9,900.00 | \$0.00 | \$0.00 |
| D | 8240-16RE6-IPE20-P12- | Prendas de seguridad y protección personal G. Corriente | \$0.00 | \$0.00 | \$956.76 | \$956.76 | \$0.00 | \$0.00 |
| D | 8240-16RE6-IPE20-P12- | Viaáticos en el país G. Corriente | \$0.00 | \$0.00 | \$4,631.20 | \$4,631.20 | \$0.00 | \$0.00 |
| D | 8240-16RE6-IPE20-P13- | Materiales, útiles y equipos menores de tecnologías de la información y comunicaciones G. Corriente | \$0.00 | \$0.00 | \$6,293.92 | \$6,293.92 | \$0.00 | \$0.00 |
| D | 8240-16RE6-IPE20-P13- | Material impreso e información digital G. Corriente | \$0.00 | \$0.00 | \$9,972.20 | \$9,972.20 | \$0.00 | \$0.00 |
| D | 8240-16RE6-IPE20-P13- | Material eléctrico y electrónico G. Corriente | \$0.00 | \$0.00 | \$5,766.00 | \$5,766.00 | \$0.00 | \$0.00 |
| D | 8240-16RE6-IPE20-P13- | Servicios de apoyo administrativo, fotocopiado e impresión G. Corriente | \$0.00 | \$0.00 | \$81,258.00 | \$81,258.00 | \$0.00 | \$0.00 |
| D | 8240-16RE6-IPE20-P13- | Instalación, reparación y mantenimiento de mobiliario y equipo de administración, educacional y recreativo G. Corriente | \$0.00 | \$0.00 | \$2,989.99 | \$2,989.99 | \$0.00 | \$0.00 |
| D | 8240-16RE6-IPE20-P13- | Difusión por radio, televisión y otros medios de mensajes sobre programas y actividades gubernamentales G. Corriente | \$0.00 | \$0.00 | \$266,519.90 | \$266,519.90 | \$0.00 | \$0.00 |

000753

 U.Sr. supervisor
 Rep: rbalanzaComprobacion

Consejo Estatal Electoral y de Participación Ciudadana

ESTADO DE SAN LUIS POTOSÍ

Balanza de Comprobación del 01/ene/2020 al 31/dic/2020

Cuentas de Mayor con saldo y/o movimientos. (De la cuenta: 1000 a la 9000)

Fecha y hora de Impresión | 12/mar/2021 | 01:22 p.m.

| Nat. | Cuenta | Nombre de la cuenta | SALDO ANTERIOR | | MOVIMIENTOS | | SALDO ACTUAL | |
|------|-----------------------|---|----------------|----------|------------------|------------------|----------------|----------|
| | | | DEUDOR | ACREEDOR | DEUDOR | ACREEDOR | DEUDOR | ACREEDOR |
| D | 8240-16RE6-IPE20-P13- | Servicio de creación y difusión de contenido exclusivamente a través de internet G. Corriente | \$0.00 | \$0.00 | \$266,351.39 | \$266,351.39 | \$0.00 | \$0.00 |
| D | 8240-16RE6-IPE20-P13- | Viajeros en el país G. Corriente | \$0.00 | \$0.00 | \$3,556.48 | \$3,556.48 | \$0.00 | \$0.00 |
| D | 8240-16RE6-IPE20-P17- | Honorarios asimilables a salarios G. Corriente | \$0.00 | \$0.00 | \$1,246,625.35 | \$1,246,625.35 | \$0.00 | \$0.00 |
| D | 8240-16RE6-IPE20-P17- | SUELDOS BASE AL PERSONAL EVENTUAL G. Corriente | \$0.00 | \$0.00 | \$3,459.17 | \$3,459.17 | \$0.00 | \$0.00 |
| D | 8240-16RE6-IPE20-P17- | Primas de vacaciones, dominical y gratificación de fin de año G. Corriente | \$0.00 | \$0.00 | \$141.77 | \$0.00 | \$141.77 | \$0.00 |
| D | 8240-16RE6-IPE20-P17- | GRATIFICACION FIN DE AÑO G. Corriente | \$0.00 | \$0.00 | \$387.01 | \$141.77 | \$245.24 | \$0.00 |
| D | 8240-16RE6-IPE20-P17- | Aportaciones de seguridad social G. Corriente | \$0.00 | \$0.00 | \$180.77 | \$387.01 | -\$206.24 | \$0.00 |
| D | 8240-16RE6-IPE20-P17- | Aportaciones a fondos de vivienda G. Corriente | \$0.00 | \$0.00 | \$226.87 | \$180.77 | \$46.10 | \$0.00 |
| D | 8240-16RE6-IPE20-P17- | Aportaciones al sistema para el retiro G. Corriente | \$0.00 | \$0.00 | \$0.00 | \$226.87 | -\$226.87 | \$0.00 |
| D | 8240-16RE6-IPE20-P17- | Materiales, útiles y equipos menores de oficina G. Corriente | \$0.00 | \$0.00 | \$43,134.59 | \$43,134.59 | \$0.00 | \$0.00 |
| D | 8240-16RE6-IPE20-P17- | Materiales de limpieza G. Corriente | \$0.00 | \$0.00 | \$64,136.03 | \$64,136.03 | \$0.00 | \$0.00 |
| D | 8240-16RE6-IPE20-P17- | Arrendamiento de edificios G. Corriente | \$0.00 | \$0.00 | \$519,876.07 | \$519,876.07 | \$0.00 | \$0.00 |
| D | 8240-16RE6-IPE20-P17- | Impuesto sobre nóminas y otros que se derivan de una relación laboral G. Corriente | \$0.00 | \$0.00 | \$32,431.87 | \$31,256.00 | \$1,175.87 | \$0.00 |
| D | 8240-16RE6-PP001-C00- | Asignaciones presupuestarias a Organos Autónomos G. Corriente | \$0.00 | \$0.00 | \$20,356,452.86 | \$20,220,120.83 | \$136,332.03 | \$0.00 |
| D | 8240-16RE6-PP002-C00- | Asignaciones presupuestarias a Organos Autónomos G. Corriente | \$0.00 | \$0.00 | \$16,987,296.63 | \$16,748,071.10 | \$239,224.53 | \$0.00 |
| D | 8240-16RE6-PP003-C00- | Asignaciones presupuestarias a Organos Autónomos G. Corriente | \$0.00 | \$0.00 | \$15,763,534.62 | \$15,524,310.09 | \$239,224.53 | \$0.00 |
| D | 8240-16RE6-PP004-C00- | Asignaciones presupuestarias a Organos Autónomos G. Corriente | \$0.00 | \$0.00 | \$9,204,829.00 | \$8,965,613.83 | \$239,215.17 | \$0.00 |
| D | 8240-16RE6-PP005-C00- | Asignaciones presupuestarias a Organos Autónomos G. Corriente | \$0.00 | \$0.00 | \$7,630,009.03 | \$7,346,529.34 | \$283,479.69 | \$0.00 |
| D | 8240-16RE6-PP006-C00- | Asignaciones presupuestarias a Organos Autónomos G. Corriente | \$0.00 | \$0.00 | \$7,596,775.46 | \$7,357,550.93 | \$239,224.53 | \$0.00 |
| D | 8240-16RE6-PP007-C00- | Asignaciones presupuestarias a Organos Autónomos G. Corriente | \$0.00 | \$0.00 | \$8,562,994.75 | \$8,281,525.58 | \$281,469.17 | \$0.00 |
| D | 8240-16RE6-PP008-C00- | Asignaciones presupuestarias a Organos Autónomos G. Corriente | \$0.00 | \$0.00 | \$9,324,658.24 | \$9,065,433.71 | \$259,224.53 | \$0.00 |
| D | 8240-16RE6-PP009-C00- | Asignaciones presupuestarias a Organos Autónomos G. Corriente | \$0.00 | \$0.00 | \$20,898,362.23 | \$20,679,671.20 | \$218,691.03 | \$0.00 |
| D | 8240-16RE6-PP010-C00- | Asignaciones presupuestarias a Organos Autónomos G. Corriente | \$0.00 | \$0.00 | \$634,113.53 | \$580,203.77 | \$53,909.76 | \$0.00 |
| D | 8240-16RE6-PP011-C00- | Asignaciones presupuestarias a Organos Autónomos G. Corriente | \$0.00 | \$0.00 | \$209,742.65 | \$192,895.85 | \$16,846.80 | \$0.00 |
| D | 8250 | PRESUPUESTO DE EGRESOS DEVENGADO | \$0.00 | \$0.00 | \$186,352,635.58 | \$184,254,472.51 | \$2,098,163.07 | \$0.00 |
| D | 8250-14RP4-FCA37-F7A- | Materiales impresos e información digital G. Corriente | \$0.00 | \$0.00 | \$1,102.00 | \$1,102.00 | \$0.00 | \$0.00 |
| D | 8250-14RP4-FCA37-F7A- | Otros arrendamientos G. Corriente | \$0.00 | \$0.00 | \$7,540.00 | \$7,540.00 | \$0.00 | \$0.00 |
| D | 8250-14RP4-FCA37-F7A- | Servicios de capacitación G. Corriente | \$0.00 | \$0.00 | \$49,880.00 | \$49,880.00 | \$0.00 | \$0.00 |
| D | 8250-14RP4-FCA37-F7B- | Servicios de capacitación G. Corriente | \$0.00 | \$0.00 | \$47,193.48 | \$47,193.48 | \$0.00 | \$0.00 |
| D | 8250-14RP4-FCA37-F7B- | Viajeros en el país G. Corriente | \$0.00 | \$0.00 | \$4,873.04 | \$4,873.04 | \$0.00 | \$0.00 |
| D | 8250-14RP4-FCC82-F2A- | Materiales, útiles y equipos menores de oficina G. Corriente | \$0.00 | \$0.00 | \$896.22 | \$896.22 | \$0.00 | \$0.00 |
| D | 8250-14RP4-FCC82-F2A- | ALIMENTOS EN EVENTOS OFICIALES G. Corriente | \$0.00 | \$0.00 | \$20,210.60 | \$20,210.60 | \$0.00 | \$0.00 |
| D | 8250-14RP4-FCC82-F2A- | Pasajes terrestres G. Corriente | \$0.00 | \$0.00 | \$55,400.00 | \$55,400.00 | \$0.00 | \$0.00 |
| D | 8250-14RP4-FCC82-F2B- | Viajeros en el país G. Corriente | \$0.00 | \$0.00 | \$5,526.00 | \$5,526.00 | \$0.00 | \$0.00 |
| D | 8250-14RP4-FCC82-F2B- | Materiales de limpieza G. Corriente | \$0.00 | \$0.00 | \$36,698.20 | \$36,698.20 | \$0.00 | \$0.00 |
| D | 8250-14RP4-FCC82-F2B- | ALIMENTOS EN EVENTOS OFICIALES G. Corriente | \$0.00 | \$0.00 | \$40,000.00 | \$40,000.00 | \$0.00 | \$0.00 |
| D | 8250-14RP4-FCC82-F2B- | Medicinas y productos farmacéuticos G. Corriente | \$0.00 | \$0.00 | \$99,999.99 | \$99,999.99 | \$0.00 | \$0.00 |
| D | 8250-14RP4-FCC82-F2B- | Prendas de seguridad y protección personal G. Corriente | \$0.00 | \$0.00 | \$8,383.32 | \$8,383.32 | \$0.00 | \$0.00 |
| D | 8250-14RP4-FCC82-F2B- | Arrendamiento de edificios G. Corriente | \$0.00 | \$0.00 | \$26,009.50 | \$26,009.50 | \$0.00 | \$0.00 |
| D | 8250-14RP4-FCC82-F2B- | Otros arrendamientos G. Corriente | \$0.00 | \$0.00 | \$1,624.00 | \$1,624.00 | \$0.00 | \$0.00 |
| D | 8250-14RP4-FCC82-F2B- | Viajeros en el país G. Corriente | \$0.00 | \$0.00 | \$56,764.01 | \$56,764.01 | \$0.00 | \$0.00 |
| D | 8250-14RP4-FCC82-F2B- | Indemnizaciones G. Corriente | \$0.00 | \$0.00 | \$107,491.06 | \$107,491.06 | \$0.00 | \$0.00 |
| D | 8250-14RP4-FCC82-F2B- | Indemnizaciones G. Corriente | \$0.00 | \$0.00 | \$56,764.01 | \$56,764.01 | \$0.00 | \$0.00 |
| D | 8250-14RP4-FCC82-F2B- | Indemnizaciones G. Corriente | \$0.00 | \$0.00 | \$1,514,424.78 | \$1,514,424.78 | \$61,649.16 | \$0.00 |
| D | 8250-14RP4-FCC82-F2B- | Indemnizaciones G. Corriente | \$0.00 | \$0.00 | \$15,000.01 | \$15,000.01 | \$0.00 | \$0.00 |
| D | 8250-16RE6-ADE01-AD8- | ADEFAS Amortización Deuda | \$0.00 | \$0.00 | \$150,162.00 | \$150,162.00 | \$0.00 | \$0.00 |
| D | 8250-16RE6-ADE01-AD9- | ADEFAS Amortización Deuda | \$0.00 | \$0.00 | \$150,162.00 | \$150,162.00 | \$0.00 | \$0.00 |

000760

 Ustr supervisor
 Rep: r1BalanzaComprobacion

Consejo Estatal Electoral y de Participación Ciudadana

ESTADO DE SAN LUIS POTOSÍ

Balanza de Comprobación del 01/ene/2020 al 31/dic/2020

Cuentas de Mayor con saldo y/o movimientos. (De la cuenta: 1000 a la 9000)

Fecha y hora de Impresión | 12/mar/2021 01:22 p.m.

| Mat. | Cuenta | Nombre de la cuenta | SALDO ANTERIOR | | MOVIMIENTOS | | SALDO ACTUAL | |
|------|-----------------------|--|----------------|-----------|-----------------|-----------------|--------------|-----------|
| | | | DEUDOR | ACREDEDOR | DEUDOR | ACREDEDOR | DEUDOR | ACREDEDOR |
| D | 8250-16RE6-CE001-C01- | Servicios postales y telefónicos G. Corriente | \$0.00 | \$0.00 | \$10,158.22 | \$10,158.22 | \$0.00 | \$0.00 |
| D | 8250-16RE6-CE001-C01- | Servicios legales, de contabilidad, auditoría y relacionados G. Corriente | \$0.00 | \$0.00 | \$229,778.23 | \$107,434.77 | \$122,343.46 | \$0.00 |
| D | 8250-16RE6-CE001-C01- | Conservación y mantenimiento menor de inmuebles G. Corriente | \$0.00 | \$0.00 | \$330,190.63 | \$330,190.63 | \$0.00 | \$0.00 |
| D | 8250-16RE6-CE001-C02- | Productos alimenticios para personas G. Corriente | \$0.00 | \$0.00 | \$36,507.50 | \$36,507.50 | \$0.00 | \$0.00 |
| D | 8250-16RE6-CE001-C02- | Utensilios para el servicio de alimentación G. Corriente | \$0.00 | \$0.00 | \$1,598.02 | \$1,598.02 | \$0.00 | \$0.00 |
| D | 8250-16RE6-CE001-C02- | Materiales eléctricos y electrónicos G. Corriente | \$0.00 | \$0.00 | \$3,974.71 | \$3,974.71 | \$0.00 | \$0.00 |
| D | 8250-16RE6-CE001-C02- | Otros materiales y artículos de construcción y reparación G. Corriente | \$0.00 | \$0.00 | \$18,980.99 | \$18,980.99 | \$0.00 | \$0.00 |
| D | 8250-16RE6-CE001-C02- | Medicinas y productos farmacéuticos G. Corriente | \$0.00 | \$0.00 | \$3,170.80 | \$3,170.80 | \$0.00 | \$0.00 |
| D | 8250-16RE6-CE001-C02- | Relaciones y accesorios menores de edificios G. Corriente | \$0.00 | \$0.00 | \$8,505.59 | \$8,505.59 | \$0.00 | \$0.00 |
| D | 8250-16RE6-CE001-C02- | Energía eléctrica G. Corriente | \$0.00 | \$0.00 | \$175,039.00 | \$156,121.00 | \$18,918.00 | \$0.00 |
| D | 8250-16RE6-CE001-C02- | Agua G. Corriente | \$0.00 | \$0.00 | \$65,437.02 | \$60,538.02 | \$4,899.00 | \$0.00 |
| D | 8250-16RE6-CE001-C02- | Telefonía tradicional G. Corriente | \$0.00 | \$0.00 | \$270,388.86 | \$270,388.86 | \$0.00 | \$0.00 |
| D | 8250-16RE6-CE001-C02- | Telefonía celular G. Corriente | \$0.00 | \$0.00 | \$53,205.46 | \$48,929.46 | \$4,276.00 | \$0.00 |
| D | 8250-16RE6-CE001-C02- | Servicios de consultoría administrativa, procesos, técnica y en tecnologías de la información G. Corriente | \$0.00 | \$0.00 | \$1,050.00 | \$1,050.00 | \$0.00 | \$0.00 |
| D | 8250-16RE6-CE001-C02- | Servicios de apoyo administrativo, fotocopiado e impresión G. Corriente | \$0.00 | \$0.00 | \$887.00 | \$887.00 | \$0.00 | \$0.00 |
| D | 8250-16RE6-CE001-C02- | Servicios financieros y bancarios G. Corriente | \$0.00 | \$0.00 | \$202,324.50 | \$202,324.50 | \$0.00 | \$0.00 |
| D | 8250-16RE6-CE001-C02- | Viajes en el país G. Corriente | \$0.00 | \$0.00 | \$82,663.96 | \$82,663.96 | \$0.00 | \$0.00 |
| D | 8250-16RE6-CE001-C02- | OTROS SERVICIOS DE TRASLADO Y HOSPEDAJE G. Corriente | \$0.00 | \$0.00 | \$1,051.00 | \$1,051.00 | \$0.00 | \$0.00 |
| D | 8250-16RE6-CE001-C02- | Gastos de representación G. Corriente | \$0.00 | \$0.00 | \$29,742.40 | \$29,742.40 | \$0.00 | \$0.00 |
| D | 8250-16RE6-CE001-C03- | Servicios de consultoría administrativa, procesos, técnica y en tecnologías de la información G. Corriente | \$0.00 | \$0.00 | \$14,001.20 | \$14,001.20 | \$0.00 | \$0.00 |
| D | 8250-16RE6-CE001-C04- | Sueldos base al personal permanente G. Corriente | \$0.00 | \$0.00 | \$24,659,673.16 | \$24,659,673.16 | \$0.00 | \$0.00 |
| D | 8250-16RE6-CE001-C04- | SUELDOS BASE AL PERSONAL EVENTUAL G. Corriente | \$0.00 | \$0.00 | \$2,157,667.86 | \$2,157,667.86 | \$0.00 | \$0.00 |
| D | 8250-16RE6-CE001-C04- | Rebucciones por servicios de carácter social G. Corriente | \$0.00 | \$0.00 | \$51,700.00 | \$51,700.00 | \$0.00 | \$0.00 |
| D | 8250-16RE6-CE001-C04- | Primas de vacaciones, dominical y gratificación de fin de año G. Corriente | \$0.00 | \$0.00 | \$2,517,113.90 | \$2,517,113.90 | \$0.00 | \$0.00 |
| D | 8250-16RE6-CE001-C04- | GRATIFICACION FIN DE AÑO G. Corriente | \$0.00 | \$0.00 | \$5,506,278.20 | \$5,506,278.20 | \$0.00 | \$0.00 |
| D | 8250-16RE6-CE001-C04- | Aportaciones de seguridad social G. Corriente | \$0.00 | \$0.00 | \$2,055,798.23 | \$1,893,694.84 | \$162,103.39 | \$0.00 |
| D | 8250-16RE6-CE001-C04- | Aportaciones a fondos de vivienda G. Corriente | \$0.00 | \$0.00 | \$1,452,734.48 | \$1,224,392.32 | \$228,342.16 | \$0.00 |
| D | 8250-16RE6-CE001-C04- | Aportaciones al sistema para el retiro G. Corriente | \$0.00 | \$0.00 | \$1,817,757.02 | \$1,531,801.83 | \$285,955.19 | \$0.00 |
| D | 8250-16RE6-CE001-C04- | SEGUROS GASTOS MEDICOS MAYORES G. Corriente | \$0.00 | \$0.00 | \$460,608.77 | \$460,608.77 | \$0.00 | \$0.00 |
| D | 8250-16RE6-CE001-C04- | Cuotas para el fondo de ahorro y fondo de trabajo G. Corriente | \$0.00 | \$0.00 | \$1,294,395.31 | \$1,294,395.31 | \$0.00 | \$0.00 |
| D | 8250-16RE6-CE001-C04- | Indemnizaciones G. Corriente | \$0.00 | \$0.00 | \$1,414,868.80 | \$1,414,868.80 | \$0.00 | \$0.00 |
| D | 8250-16RE6-CE001-C04- | Prestaciones contractuales G. Corriente | \$0.00 | \$0.00 | \$3,340,166.59 | \$3,340,166.59 | \$0.00 | \$0.00 |
| D | 8250-16RE6-CE001-C04- | OTRAS PRESTACIONES SOCIALES Y ECONÓMICAS G. Corriente | \$0.00 | \$0.00 | \$275,849.12 | \$275,849.12 | \$0.00 | \$0.00 |
| D | 8250-16RE6-CE001-C04- | Estímulos G. Corriente | \$0.00 | \$0.00 | \$4,452,711.75 | \$4,452,711.75 | \$0.00 | \$0.00 |
| D | 8250-16RE6-CE001-C04- | Materiales de impresión e información digital G. Corriente | \$0.00 | \$0.00 | \$3,978.80 | \$3,978.80 | \$0.00 | \$0.00 |
| D | 8250-16RE6-CE001-C04- | Servicios postales y telefónicos G. Corriente | \$0.00 | \$0.00 | \$315.30 | \$315.30 | \$0.00 | \$0.00 |
| D | 8250-16RE6-CE001-C04- | Servicios legales, de contabilidad, auditoría y relacionados G. Corriente | \$0.00 | \$0.00 | \$132,112.32 | \$39,743.92 | \$92,368.40 | \$0.00 |
| D | 8250-16RE6-CE001-C04- | Servicios de consultoría administrativa, procesos, técnica y en tecnologías de la información G. Corriente | \$0.00 | \$0.00 | \$1,392.00 | \$1,392.00 | \$0.00 | \$0.00 |
| D | 8250-16RE6-CE001-C04- | Difusión por radio, televisión y otros medios de mensajes sobre programas y actividades gubernamentales G. Corriente | \$0.00 | \$0.00 | \$11,952.65 | \$11,952.65 | \$0.00 | \$0.00 |

000761

 Utr supervisor
 Rep: rptBalanzaComprobacion

Consejo Estatal Electoral y de Participación Ciudadana

ESTADO DE SAN LUIS POTOSÍ

Balanza de Comprobación del 01/ene/2020 al 31/dic/2020

Cuentas de Mayor con saldo y/o movimientos. (De la cuenta: 1000 a la 9000)

Fecha y hora de Impresión | 12/mar/2021 01:22 p.m.

000762

| Nat. | Cuenta | Nombre de la cuenta | SALDO ANTERIOR | | MOVIMIENTOS | | SALDO ACTUAL | |
|------|-----------------------|---|----------------|----------|----------------|--------------|--------------|----------|
| | | | DEUDOR | ACREEDOR | DEUDOR | ACREEDOR | DEUDOR | ACREEDOR |
| D | 8250-16RE6-CE001-C04- | Impuesto sobre nomina G. Corriente | \$0.00 | \$0.00 | \$1,009,394.00 | \$782,504.00 | \$226,890.00 | \$0.00 |
| D | 8250-16RE6-CE001-C04- | Equipo de cómputo y de tecnología de la información G. Capital | \$0.00 | \$0.00 | \$23,374.00 | \$23,374.00 | \$0.00 | \$0.00 |
| D | 8250-16RE6-CE001-C05- | Materiales, útiles y equipos menores de oficina G. Corriente | \$0.00 | \$0.00 | \$72,895.36 | \$72,895.36 | \$0.00 | \$0.00 |
| D | 8250-16RE6-CE001-C05- | Materiales de impreo e información digital G. Corriente | \$0.00 | \$0.00 | \$3,230.42 | \$3,230.42 | \$0.00 | \$0.00 |
| D | 8250-16RE6-CE001-C05- | Material de limpieza G. Corriente | \$0.00 | \$0.00 | \$83,291.27 | \$83,291.27 | \$0.00 | \$0.00 |
| D | 8250-16RE6-CE001-C05- | Productos alimenticios para personas G. Corriente | \$0.00 | \$0.00 | \$11,603.70 | \$11,603.70 | \$0.00 | \$0.00 |
| D | 8250-16RE6-CE001-C05- | Material eléctrico y electrónico G. Corriente | \$0.00 | \$0.00 | \$25,475.14 | \$25,475.14 | \$0.00 | \$0.00 |
| D | 8250-16RE6-CE001-C05- | Materiales complementarios G. Corriente | \$0.00 | \$0.00 | \$7,676.57 | \$7,676.57 | \$0.00 | \$0.00 |
| D | 8250-16RE6-CE001-C05- | Otros materiales y artículos de construcción y reparación G. Corriente | \$0.00 | \$0.00 | \$11,798.93 | \$11,798.93 | \$0.00 | \$0.00 |
| D | 8250-16RE6-CE001-C05- | Fertilizantes, pesticidas y otros agroquímicos G. Corriente | \$0.00 | \$0.00 | \$3,647.40 | \$3,647.40 | \$0.00 | \$0.00 |
| D | 8250-16RE6-CE001-C05- | Materiales, accesorios y suministros médicos G. Corriente | \$0.00 | \$0.00 | \$14,399.25 | \$14,399.25 | \$0.00 | \$0.00 |
| D | 8250-16RE6-CE001-C05- | Otros productos químicos G. Corriente | \$0.00 | \$0.00 | \$12,500.00 | \$12,500.00 | \$0.00 | \$0.00 |
| D | 8250-16RE6-CE001-C05- | Combustibles, lubricantes y aditivos G. Corriente | \$0.00 | \$0.00 | \$121,463.67 | \$121,463.67 | \$0.00 | \$0.00 |
| D | 8250-16RE6-CE001-C05- | Prendas de seguridad y protección personal G. Corriente | \$0.00 | \$0.00 | \$37,650.55 | \$37,650.55 | \$0.00 | \$0.00 |
| D | 8250-16RE6-CE001-C05- | Herramientas menores G. Corriente | \$0.00 | \$0.00 | \$11,078.27 | \$11,078.27 | \$0.00 | \$0.00 |
| D | 8250-16RE6-CE001-C05- | Refacciones y accesorios menores de edificios G. Corriente | \$0.00 | \$0.00 | \$2,825.43 | \$2,825.43 | \$0.00 | \$0.00 |
| D | 8250-16RE6-CE001-C05- | Refacciones y accesorios menores de mobiliario y equipo de administración, educacional y recreativo G. Corriente | \$0.00 | \$0.00 | \$7,998.00 | \$7,998.00 | \$0.00 | \$0.00 |
| D | 8250-16RE6-CE001-C05- | Refacciones y accesorios menores de equipo de transporte G. Corriente | \$0.00 | \$0.00 | \$150,765.75 | \$150,765.75 | \$0.00 | \$0.00 |
| D | 8250-16RE6-CE001-C05- | Arrendamiento de edificios G. Corriente | \$0.00 | \$0.00 | \$320,900.88 | \$320,900.88 | \$0.00 | \$0.00 |
| D | 8250-16RE6-CE001-C05- | Servicios de vigilancia G. Corriente | \$0.00 | \$0.00 | \$269,687.92 | \$248,807.92 | \$20,880.00 | \$0.00 |
| D | 8250-16RE6-CE001-C05- | Seguro de bienes patrimoniales G. Corriente | \$0.00 | \$0.00 | \$166,686.44 | \$166,686.44 | \$0.00 | \$0.00 |
| D | 8250-16RE6-CE001-C05- | Conservación y mantenimiento menor de inmuebles G. Corriente | \$0.00 | \$0.00 | \$144,610.97 | \$144,610.97 | \$0.00 | \$0.00 |
| D | 8250-16RE6-CE001-C05- | Instalación, reparación y mantenimiento de mobiliario y equipo de administración, educacional y recreativo G. Corriente | \$0.00 | \$0.00 | \$4,373.20 | \$4,373.20 | \$0.00 | \$0.00 |
| D | 8250-16RE6-CE001-C05- | Reparación y mantenimiento de equipo de transporte G. Corriente | \$0.00 | \$0.00 | \$84,295.00 | \$84,295.00 | \$0.00 | \$0.00 |
| D | 8250-16RE6-CE001-C05- | Servicios de limpieza y manejo de desechos G. Corriente | \$0.00 | \$0.00 | \$41,760.00 | \$41,760.00 | \$0.00 | \$0.00 |
| D | 8250-16RE6-CE001-C05- | Servicios de jardinería y fumigación G. Corriente | \$0.00 | \$0.00 | \$87,466.00 | \$87,466.00 | \$0.00 | \$0.00 |
| D | 8250-16RE6-CE001-C05- | Difusión por radio, televisión y otros medios de mensajes sobre programas y actividades gubernamentales G. Corriente | \$0.00 | \$0.00 | \$4,825.60 | \$4,825.60 | \$0.00 | \$0.00 |
| D | 8250-16RE6-CE001-C05- | Impuestos y derechos G. Corriente | \$0.00 | \$0.00 | \$54,713.00 | \$54,713.00 | \$0.00 | \$0.00 |
| D | 8250-16RE6-CE001-C05- | Otros mobiliarios y equipos de administración G. Capital | \$0.00 | \$0.00 | \$113,300.00 | \$113,300.00 | \$0.00 | \$0.00 |
| D | 8250-16RE6-CE001-C06- | Válidos en el país G. Corriente | \$0.00 | \$0.00 | \$9,364.65 | \$9,364.65 | \$0.00 | \$0.00 |
| D | 8250-16RE6-CE001-C07- | Válidos en el país G. Corriente | \$0.00 | \$0.00 | \$12,214.39 | \$12,214.39 | \$0.00 | \$0.00 |
| D | 8250-16RE6-CE001-C09- | Válidos en el país G. Corriente | \$0.00 | \$0.00 | \$8,146.70 | \$8,146.70 | \$0.00 | \$0.00 |
| D | 8250-16RE6-CE001-C10- | Materiales, útiles y equipos menores de oficina G. Corriente | \$0.00 | \$0.00 | \$24,147.80 | \$24,147.80 | \$0.00 | \$0.00 |
| D | 8250-16RE6-CE001-C10- | Material de limpieza G. Corriente | \$0.00 | \$0.00 | \$8,268.99 | \$8,268.99 | \$0.00 | \$0.00 |
| D | 8250-16RE6-CE001-C10- | Herramientas menores G. Corriente | \$0.00 | \$0.00 | \$11,535.89 | \$11,535.89 | \$0.00 | \$0.00 |
| D | 8250-16RE6-CE001-C11- | Materiales, útiles y equipos menores de tecnologías de la información y comunicaciones G. Corriente | \$0.00 | \$0.00 | \$2,469.30 | \$2,469.30 | \$0.00 | \$0.00 |
| D | 8250-16RE6-CE001-C11- | Refacciones y accesorios menores de equipo de cómputo y tecnologías de la información G. Corriente | \$0.00 | \$0.00 | \$1,450.00 | \$1,450.00 | \$0.00 | \$0.00 |
| D | 8250-16RE6-CE001-C11- | Servicios de acceso de Internet, redes y procesamiento de información G. Corriente | \$0.00 | \$0.00 | \$210,206.35 | \$205,808.35 | \$4,398.00 | \$0.00 |
| D | 8250-16RE6-CE001-C11- | Seguro de bienes patrimoniales G. Corriente | \$0.00 | \$0.00 | \$31,939.80 | \$31,939.80 | \$0.00 | \$0.00 |
| D | 8250-16RE6-CE001-C13- | Material Impreso e Información digital G. Corriente | \$0.00 | \$0.00 | \$20,137.00 | \$20,137.00 | \$0.00 | \$0.00 |

 Usr: supervisor
 Rep: rptBalanzaComprobacion

Consejo Estatal Electoral y de Participación Ciudadana

ESTADO DE SAN LUIS POTOSI

Balanza de Comprobación del 01/ene/2020 al 31/dic/2020

Cuentas de Mayor con saldo y/o movimientos. (De la cuenta: 1000 a la 9000)

Fecha y hora de Impresión | 12/mar/2021 | 01:22 p.m.

| Nat. | Cuenta | Nombre de la cuenta | SALDO ANTERIOR | | MOVIMIENTOS | | SALDO ACTUAL | |
|------|------------------------|---|----------------|----------|----------------|----------------|--------------|----------|
| | | | DEUDOR | ACREEDOR | DEUDOR | ACREEDOR | DEUDOR | ACREEDOR |
| D | 8250-16RE6-CE001-C13- | ALIMENTOS EN EVENTOS OFICIALES G. Corriente | \$0.00 | \$0.00 | \$3,416.13 | \$3,416.13 | \$0.00 | \$0.00 |
| D | 8250-16RE6-CE001-C13- | Servicios de acceso de Internet, redes y procesamiento de información G. Corriente | \$0.00 | \$0.00 | \$24,000.00 | \$24,000.00 | \$0.00 | \$0.00 |
| D | 8250-16RE6-CE001-C13- | Servicios de apoyo administrativo, fotocopiado e impresión G. Corriente | \$0.00 | \$0.00 | \$64,380.00 | \$64,380.00 | \$0.00 | \$0.00 |
| D | 8250-16RE6-CE001-C13- | Difusión por radio, televisión y otros medios de mensajes sobre programas y actividades gubernamentales G. Corriente | \$0.00 | \$0.00 | \$106,900.82 | \$106,900.82 | \$0.00 | \$0.00 |
| D | 8250-16RE6-CE001-C13- | SERVICIOS DE CREATIVIDAD, PREPRODUCCIÓN Y PRODUCCIÓN DE PUBLICIDAD, EXCEPTO INTERNET G. Corriente | \$0.00 | \$0.00 | \$30,000.00 | \$30,000.00 | \$0.00 | \$0.00 |
| D | 8250-16RE6-CE001-C13- | Servicio de creación y difusión de contenido exclusivamente a través de internet G. Corriente | \$0.00 | \$0.00 | \$70,000.00 | \$70,000.00 | \$0.00 | \$0.00 |
| D | 8250-16RE6-CE001-C13- | Impuestos y derechos G. Corriente | \$0.00 | \$0.00 | \$1,127.00 | \$1,127.00 | \$0.00 | \$0.00 |
| D | 8250-16RE6-CE001-C16- | Materiales, útiles y equipos menores de oficina G. Corriente | \$0.00 | \$0.00 | \$5,416.41 | \$5,416.41 | \$0.00 | \$0.00 |
| D | 8250-16RE6-CE001-C16- | Materiales, útiles y equipos menores de tecnologías de la información y comunicaciones G. Corriente | \$0.00 | \$0.00 | \$10,252.80 | \$10,252.80 | \$0.00 | \$0.00 |
| D | 8250-16RE6-CE001-C16- | Servicios de capacitación G. Corriente | \$0.00 | \$0.00 | \$6,380.00 | \$6,380.00 | \$0.00 | \$0.00 |
| D | 8250-16RE6-CE001-C16- | Viajeticos en el país G. Corriente | \$0.00 | \$0.00 | \$5,230.00 | \$5,230.00 | \$0.00 | \$0.00 |
| D | 8250-16RE6-CE001-C16- | Materiales, útiles y equipos menores de tecnologías de la información y comunicaciones G. Corriente | \$0.00 | \$0.00 | \$843.00 | \$843.00 | \$0.00 | \$0.00 |
| D | 8250-16RE6-IPPE20-P01- | Materiales impresos e información digital G. Corriente | \$0.00 | \$0.00 | \$1,755.31 | \$1,755.31 | \$0.00 | \$0.00 |
| D | 8250-16RE6-IPPE20-P01- | Herramientas menores G. Corriente | \$0.00 | \$0.00 | \$10,095.00 | \$10,095.00 | \$0.00 | \$0.00 |
| D | 8250-16RE6-IPPE20-P01- | Equipo de cómputo y de tecnología de la información G. Capital | \$0.00 | \$0.00 | \$101,972.12 | \$101,972.12 | \$0.00 | \$0.00 |
| D | 8250-16RE6-IPPE20-P02- | Productos alimenticios para personas G. Corriente | \$0.00 | \$0.00 | \$16,668.01 | \$16,668.01 | \$0.00 | \$0.00 |
| D | 8250-16RE6-IPPE20-P04- | Honorarios asimilables a salarios G. Corriente | \$0.00 | \$0.00 | \$30,700.21 | \$30,700.21 | \$0.00 | \$0.00 |
| D | 8250-16RE6-IPPE20-P04- | SUELDOS BASE AL PERSONAL EVENTUAL G. Corriente | \$0.00 | \$0.00 | \$1,533,491.20 | \$1,533,491.20 | \$0.00 | \$0.00 |
| D | 8250-16RE6-IPPE20-P04- | Primas de vacaciones, dominical y gratificación de fin de año G. Corriente | \$0.00 | \$0.00 | \$2,871.97 | \$2,871.97 | \$0.00 | \$0.00 |
| D | 8250-16RE6-IPPE20-P04- | GRATIFICACION FIN DE AÑO G. Corriente | \$0.00 | \$0.00 | \$119,432.55 | \$119,432.55 | \$0.00 | \$0.00 |
| D | 8250-16RE6-IPPE20-P04- | Aportaciones de seguridad social G. Corriente | \$0.00 | \$0.00 | \$144,305.60 | \$144,305.60 | \$92,744.07 | \$0.00 |
| D | 8250-16RE6-IPPE20-P04- | Aportaciones a fondos de vivienda G. Corriente | \$0.00 | \$0.00 | \$81,937.37 | \$81,937.37 | \$81,937.37 | \$0.00 |
| D | 8250-16RE6-IPPE20-P04- | Aportaciones al sistema para el retiro G. Corriente | \$0.00 | \$0.00 | \$102,831.60 | \$102,831.60 | \$102,831.60 | \$0.00 |
| D | 8250-16RE6-IPPE20-P04- | Indemnizaciones G. Corriente | \$0.00 | \$0.00 | \$0.00 | \$0.00 | \$0.00 | \$0.00 |
| D | 8250-16RE6-IPPE20-P04- | OTRAS PRESTACIONES SOCIALES Y ECONOMICAS G. Corriente | \$0.00 | \$0.00 | \$125,638.04 | \$125,638.04 | \$0.00 | \$0.00 |
| D | 8250-16RE6-IPPE20-P04- | Impuesto sobre nóminas y otros que se derivan de una relación laboral G. Corriente | \$0.00 | \$0.00 | \$15,918.11 | \$15,918.11 | \$0.00 | \$0.00 |
| D | 8250-16RE6-IPPE20-P05- | Materiales, útiles y equipos menores de oficina G. Corriente | \$0.00 | \$0.00 | \$58,880.00 | \$58,880.00 | \$27,886.00 | \$0.00 |
| D | 8250-16RE6-IPPE20-P05- | Materiales impresos e información digital G. Corriente | \$0.00 | \$0.00 | \$17,666.80 | \$17,666.80 | \$0.00 | \$0.00 |
| D | 8250-16RE6-IPPE20-P05- | Combustibles, lubricantes y aditivos G. Corriente | \$0.00 | \$0.00 | \$6,264.00 | \$6,264.00 | \$0.00 | \$0.00 |
| D | 8250-16RE6-IPPE20-P05- | Vestuario y uniformes G. Corriente | \$0.00 | \$0.00 | \$175,200.00 | \$175,200.00 | \$0.00 | \$0.00 |
| D | 8250-16RE6-IPPE20-P05- | Relaciones y accesorios menores de edificios G. Corriente | \$0.00 | \$0.00 | \$92,206.08 | \$92,206.08 | \$0.00 | \$0.00 |
| D | 8250-16RE6-IPPE20-P05- | Fletes y maniobras G. Corriente | \$0.00 | \$0.00 | \$8,816.00 | \$8,816.00 | \$0.00 | \$0.00 |
| D | 8250-16RE6-IPPE20-P05- | Instalación, reparación y mantenimiento de mobiliario y equipo de administración, educacional y recreativo G. Corriente | \$0.00 | \$0.00 | \$121,676.80 | \$121,676.80 | \$0.00 | \$0.00 |
| D | 8250-16RE6-IPPE20-P05- | Reparación y mantenimiento de equipo de transporte G. Corriente | \$0.00 | \$0.00 | \$9,639.60 | \$9,639.60 | \$0.00 | \$0.00 |
| D | 8250-16RE6-IPPE20-P05- | Viajeticos en el país G. Corriente | \$0.00 | \$0.00 | \$118,652.71 | \$118,652.71 | \$0.00 | \$0.00 |
| D | 8250-16RE6-IPPE20-P05- | Muebles de oficina y estantería G. Capital | \$0.00 | \$0.00 | \$1,860.11 | \$1,860.11 | \$0.00 | \$0.00 |
| D | 8250-16RE6-IPPE20-P06- | Combustibles, lubricantes y aditivos G. Corriente | \$0.00 | \$0.00 | \$187,326.70 | \$187,326.70 | \$0.00 | \$0.00 |
| D | 8250-16RE6-IPPE20-P06- | Combustibles, lubricantes y aditivos G. Corriente | \$0.00 | \$0.00 | \$12,352.32 | \$12,352.32 | \$0.00 | \$0.00 |

000763

 Ur: supervisor
 Rep: rptBalanzaComprobacion

Consejo Estatal Electoral y de Participación Ciudadana

ESTADO DE SAN LUIS POTOSÍ

Balanza de Comprobación del 01/ene/2020 al 31/dic/2020

Cuentas de Mayor con saldo y/o movimientos. (De la cuenta: 1000 a la 9000)

Fecha y hora de Impresión | 12/mar/2021 | 01:22 p.m.

| Nat. | Cuenta | Nombre de la cuenta | SALDO ANTERIOR | | MOVIMIENTOS | | SALDO ACTUAL | |
|------|-----------------------|---|----------------|----------|----------------|----------------|--------------|----------|
| | | | DEUDOR | ACREEDOR | DEUDOR | ACREEDOR | DEUDOR | ACREEDOR |
| D | 8250-16RES-IPE20-P06- | Teléfono celular G. Corriente | \$0.00 | \$0.00 | \$2,515.99 | \$3,515.99 | \$0.00 | \$0.00 |
| D | 8250-16RE6-IPE20-P06- | Servicios de apoyo administrativo, fotocopiado e impresión G. Corriente | \$0.00 | \$0.00 | \$423,694.64 | \$423,694.64 | \$0.00 | \$0.00 |
| D | 8250-16RE6-IPE20-P06- | Viaáticos en el país G. Corriente | \$0.00 | \$0.00 | \$195,669.87 | \$195,669.87 | \$0.00 | \$0.00 |
| D | 8250-16RE6-IPE20-P07- | Materiales, útiles y equipos menores de oficina G. Corriente | \$0.00 | \$0.00 | \$14,370.41 | \$14,370.41 | \$0.00 | \$0.00 |
| D | 8250-16RE6-IPE20-P07- | Materiales, útiles y equipos menores de tecnologías de la información y comunicaciones G. Corriente | \$0.00 | \$0.00 | \$113,355.20 | \$113,355.20 | \$0.00 | \$0.00 |
| D | 8250-16RE6-IPE20-P07- | Productos alimenticios para personas G. Corriente | \$0.00 | \$0.00 | \$8,757.10 | \$8,757.10 | \$0.00 | \$0.00 |
| D | 8250-16RE6-IPE20-P07- | Servicios de apoyo administrativo, fotocopiado e impresión G. Corriente | \$0.00 | \$0.00 | \$206,552.85 | \$206,552.85 | \$0.00 | \$0.00 |
| D | 8250-16RE6-IPE20-P07- | Viaáticos en el país G. Corriente | \$0.00 | \$0.00 | \$5,504.21 | \$5,504.21 | \$0.00 | \$0.00 |
| D | 8250-16RE6-IPE20-P08- | ALIMENTOS EN EVENTOS OFICIALES G. Corriente | \$0.00 | \$0.00 | \$2,524.40 | \$2,524.40 | \$0.00 | \$0.00 |
| D | 8250-16RE6-IPE20-P08- | Prendas de seguridad y protección persona G. Corriente | \$0.00 | \$0.00 | \$10,169.40 | \$10,169.40 | \$0.00 | \$0.00 |
| D | 8250-16RE6-IPE20-P08- | Servicios de apoyo administrativo, fotocopiado e impresión G. Corriente | \$0.00 | \$0.00 | \$5,475.20 | \$5,475.20 | \$0.00 | \$0.00 |
| D | 8250-16RE6-IPE20-P08- | Viaáticos en el país G. Corriente | \$0.00 | \$0.00 | \$97,285.09 | \$97,285.09 | \$0.00 | \$0.00 |
| D | 8250-16RE6-IPE20-P09- | Materiales, útiles y equipos menores de tecnologías de la información y comunicaciones G. Corriente | \$0.00 | \$0.00 | \$32,987.93 | \$32,987.93 | \$0.00 | \$0.00 |
| D | 8250-16RE6-IPE20-P09- | Productos alimenticios para personas G. Corriente | \$0.00 | \$0.00 | \$24,641.49 | \$24,641.49 | \$0.00 | \$0.00 |
| D | 8250-16RE6-IPE20-P09- | Viaáticos en el país G. Corriente | \$0.00 | \$0.00 | \$104,153.24 | \$104,153.24 | \$0.00 | \$0.00 |
| D | 8250-16RE6-IPE20-P11- | Materiales, útiles y equipos menores de tecnologías de la información y comunicaciones G. Corriente | \$0.00 | \$0.00 | \$29,159.85 | \$29,159.85 | \$0.00 | \$0.00 |
| D | 8250-16RE6-IPE20-P11- | SERVICIOS EN TECNOLOGIAS DE LA INFORMACION G. Corriente | \$0.00 | \$0.00 | \$5,019,602.34 | \$5,019,602.34 | \$0.00 | \$0.00 |
| D | 8250-16RE6-IPE20-P11- | Instalación, reparación y mantenimiento de mobiliario y equipo de administración, educacional y recreativo G. Corriente | \$0.00 | \$0.00 | \$63,424.16 | \$63,424.16 | \$0.00 | \$0.00 |
| D | 8250-16RE6-IPE20-P12- | Productos alimenticios para personas G. Corriente | \$0.00 | \$0.00 | \$9,900.00 | \$9,900.00 | \$0.00 | \$0.00 |
| D | 8250-16RE6-IPE20-P12- | Prendas de seguridad y protección personal G. Corriente | \$0.00 | \$0.00 | \$956.76 | \$956.76 | \$0.00 | \$0.00 |
| D | 8250-16RE6-IPE20-P12- | Viaáticos en el país G. Corriente | \$0.00 | \$0.00 | \$4,631.20 | \$4,631.20 | \$0.00 | \$0.00 |
| D | 8250-16RE6-IPE20-P13- | Materiales, útiles y equipos menores de tecnologías de la información y comunicaciones G. Corriente | \$0.00 | \$0.00 | \$6,293.92 | \$6,293.92 | \$0.00 | \$0.00 |
| D | 8250-16RE6-IPE20-P13- | Materiales impresos e información digital G. Corriente | \$0.00 | \$0.00 | \$9,972.20 | \$9,972.20 | \$0.00 | \$0.00 |
| D | 8250-16RE6-IPE20-P13- | Material eléctrico y electrónico G. Corriente | \$0.00 | \$0.00 | \$5,766.00 | \$5,766.00 | \$0.00 | \$0.00 |
| D | 8250-16RE6-IPE20-P13- | Servicios de apoyo administrativo, fotocopiado e impresión G. Corriente | \$0.00 | \$0.00 | \$81,258.00 | \$81,258.00 | \$0.00 | \$0.00 |
| D | 8250-16RE6-IPE20-P13- | Instalación, reparación y mantenimiento de mobiliario y equipo de administración, educacional y recreativo G. Corriente | \$0.00 | \$0.00 | \$2,989.99 | \$2,989.99 | \$0.00 | \$0.00 |
| D | 8250-16RE6-IPE20-P13- | División por radio, televisión y otros medios de mensajes sobre programas y actividades gubernamentales G. Corriente | \$0.00 | \$0.00 | \$266,519.90 | \$266,519.90 | \$0.00 | \$0.00 |
| D | 8250-16RE6-IPE20-P13- | Servicio de creación y difusión de contenido exclusivamente a través de internet G. Corriente | \$0.00 | \$0.00 | \$266,351.39 | \$266,351.39 | \$0.00 | \$0.00 |
| D | 8250-16RE6-IPE20-P13- | Viaáticos en el país G. Corriente | \$0.00 | \$0.00 | \$3,556.48 | \$3,556.48 | \$0.00 | \$0.00 |
| D | 8250-16RE6-IPE20-P17- | Honorarios asimilables a salarios G. Corriente | \$0.00 | \$0.00 | \$1,246,625.35 | \$1,246,625.35 | \$0.00 | \$0.00 |
| D | 8250-16RE6-IPE20-P17- | SUELDOS BASE AL PERSONAL EVENTUAL G. Corriente | \$0.00 | \$0.00 | \$3,459.17 | \$3,459.17 | \$0.00 | \$0.00 |
| D | 8250-16RE6-IPE20-P17- | GRATIFICACION FIN DE AÑO G. Corriente | \$0.00 | \$0.00 | \$141.77 | \$141.77 | \$0.00 | \$0.00 |
| D | 8250-16RE6-IPE20-P17- | Aportaciones de seguridad social G. Corriente | \$0.00 | \$0.00 | \$387.01 | \$387.01 | \$0.00 | \$0.00 |
| D | 8250-16RE6-IPE20-P17- | Aportaciones a fondos de vivienda G. Corriente | \$0.00 | \$0.00 | \$180.77 | \$180.77 | \$0.00 | \$0.00 |
| D | 8250-16RE6-IPE20-P17- | Aportaciones al sistema para el retiro G. Corriente | \$0.00 | \$0.00 | \$226.87 | \$226.87 | \$0.00 | \$0.00 |
| D | 8250-16RE6-IPE20-P17- | Materiales, útiles y equipos menores de oficina G. Corriente | \$0.00 | \$0.00 | \$43,134.59 | \$43,134.59 | \$0.00 | \$0.00 |

000764

 Usr: supervisor
 Rep: rptBalanzaComprobacion

Consejo Estatal Electoral y de Participación Ciudadana

ESTADO DE SAN LUIS POTOSÍ

Balanza de Comprobación del 01/ene/2020 al 31/dic/2020

Cuentas de Mayor con saldo y/o movimientos. (De la cuenta: 1000 a la 9000)

Fecha y hora de Impresión | 12/mar/2021 | 01:22 p.m.

| Nat. | Cuenta | Nombre de la cuenta | SALDO ANTERIOR | | MOVIMIENTOS | | SALDO ACTUAL | |
|------|-----------------------|--|----------------|----------|------------------|------------------|--------------|----------|
| | | | DEUDOR | ACREEDOR | DEUDOR | ACREEDOR | DEUDOR | ACREEDOR |
| D | 8250-16RE6-IPE20-P17- | Material de limpieza G. Corriente | \$0.00 | \$0.00 | \$64,136.03 | \$64,136.03 | \$0.00 | \$0.00 |
| D | 8250-16RE6-IPE20-P17- | Arrendamiento de edificios G. Corriente | \$0.00 | \$0.00 | \$519,876.07 | \$519,876.07 | \$0.00 | \$0.00 |
| D | 8250-16RE6-IPE20-P17- | Impuesto sobre nóminas y otros que se deriven de una relación laboral G. Corriente | \$0.00 | \$0.00 | \$31,256.00 | \$0.00 | \$31,256.00 | \$0.00 |
| D | 8250-16RE6-PP001-C00- | Asignaciones presupuestarias a Órganos Autónomos G. Corriente | \$0.00 | \$0.00 | \$20,220,120.83 | \$20,220,120.83 | \$0.00 | \$0.00 |
| D | 8250-16RE6-PP002-C00- | Asignaciones presupuestarias a Órganos Autónomos G. Corriente | \$0.00 | \$0.00 | \$16,748,071.10 | \$16,748,071.10 | \$0.00 | \$0.00 |
| D | 8250-16RE6-PP003-C00- | Asignaciones presupuestarias a Órganos Autónomos G. Corriente | \$0.00 | \$0.00 | \$15,524,310.09 | \$15,300,241.03 | \$224,069.06 | \$0.00 |
| D | 8250-16RE6-PP004-C00- | Asignaciones presupuestarias a Órganos Autónomos G. Corriente | \$0.00 | \$0.00 | \$8,965,613.83 | \$8,965,613.83 | \$0.00 | \$0.00 |
| D | 8250-16RE6-PP005-C00- | Asignaciones presupuestarias a Órganos Autónomos G. Corriente | \$0.00 | \$0.00 | \$7,348,529.34 | \$7,348,529.34 | \$0.00 | \$0.00 |
| D | 8250-16RE6-PP006-C00- | Asignaciones presupuestarias a Órganos Autónomos G. Corriente | \$0.00 | \$0.00 | \$7,357,550.93 | \$7,357,550.93 | \$0.00 | \$0.00 |
| D | 8250-16RE6-PP007-C00- | Asignaciones presupuestarias a Órganos Autónomos G. Corriente | \$0.00 | \$0.00 | \$8,281,525.58 | \$8,281,525.58 | \$0.00 | \$0.00 |
| D | 8250-16RE6-PP008-C00- | Asignaciones presupuestarias a Órganos Autónomos G. Corriente | \$0.00 | \$0.00 | \$9,085,433.71 | \$9,085,433.71 | \$0.00 | \$0.00 |
| D | 8250-16RE6-PP009-C00- | Asignaciones presupuestarias a Órganos Autónomos G. Corriente | \$0.00 | \$0.00 | \$20,679,671.20 | \$20,679,671.20 | \$0.00 | \$0.00 |
| D | 8250-16RE6-PP010-C00- | Asignaciones presupuestarias a Órganos Autónomos G. Corriente | \$0.00 | \$0.00 | \$580,203.77 | \$580,203.77 | \$0.00 | \$0.00 |
| D | 8250-16RE6-PP011-C00- | Asignaciones presupuestarias a Órganos Autónomos G. Corriente | \$0.00 | \$0.00 | \$192,895.85 | \$192,895.85 | \$0.00 | \$0.00 |
| D | 8260 | PRESUPUESTO DE EGRESOS EJERCIDO | \$0.00 | \$0.00 | \$184,254,472.51 | \$184,254,472.51 | \$0.00 | \$0.00 |
| D | 8260-14RP4-FCA37-F7A- | Material impreso e información digital G. Corriente | \$0.00 | \$0.00 | \$1,102.00 | \$1,102.00 | \$0.00 | \$0.00 |
| D | 8260-14RP4-FCA37-F7A- | Otros arrendamientos G. Corriente | \$0.00 | \$0.00 | \$7,540.00 | \$7,540.00 | \$0.00 | \$0.00 |
| D | 8260-14RP4-FCA37-F7A- | Servicios de capacitación G. Corriente | \$0.00 | \$0.00 | \$49,880.00 | \$49,880.00 | \$0.00 | \$0.00 |
| D | 8260-14RP4-FCA37-F7B- | Servicios de capacitación G. Corriente | \$0.00 | \$0.00 | \$47,193.48 | \$47,193.48 | \$0.00 | \$0.00 |
| D | 8260-14RP4-FCA37-F7B- | Váticos en el país G. Corriente | \$0.00 | \$0.00 | \$4,873.04 | \$4,873.04 | \$0.00 | \$0.00 |
| D | 8260-14RP4-FCC82-F2A- | Materiales, útiles y equipos menores de oficina G. Corriente | \$0.00 | \$0.00 | \$896.22 | \$896.22 | \$0.00 | \$0.00 |
| D | 8260-14RP4-FCC82-F2A- | ALIMENTOS EN EVENTOS OFICIALES G. Corriente | \$0.00 | \$0.00 | \$20,210.80 | \$20,210.80 | \$0.00 | \$0.00 |
| D | 8260-14RP4-FCC82-F2A- | Pasajes terrestres G. Corriente | \$0.00 | \$0.00 | \$55,400.00 | \$55,400.00 | \$0.00 | \$0.00 |
| D | 8260-14RP4-FCC82-F2A- | Váticos en el país G. Corriente | \$0.00 | \$0.00 | \$5,526.00 | \$5,526.00 | \$0.00 | \$0.00 |
| D | 8260-14RP4-FCC82-F2B- | Material de limpieza G. Corriente | \$0.00 | \$0.00 | \$36,698.20 | \$36,698.20 | \$0.00 | \$0.00 |
| D | 8260-14RP4-FCC82-F2B- | ALIMENTOS EN EVENTOS OFICIALES G. Corriente | \$0.00 | \$0.00 | \$40,000.00 | \$40,000.00 | \$0.00 | \$0.00 |
| D | 8260-14RP4-FCC82-F2B- | Medicinas y productos farmacéuticos G. Corriente | \$0.00 | \$0.00 | \$99,999.99 | \$99,999.99 | \$0.00 | \$0.00 |
| D | 8260-14RP4-FCC82-F2B- | Prendas de seguridad y protección personal G. Corriente | \$0.00 | \$0.00 | \$8,383.32 | \$8,383.32 | \$0.00 | \$0.00 |
| D | 8260-14RP4-FCC82-F2B- | Arrendamiento de edificios G. Corriente | \$0.00 | \$0.00 | \$26,009.50 | \$26,009.50 | \$0.00 | \$0.00 |
| D | 8260-14RP4-FCC82-F2B- | Otros arrendamientos G. Corriente | \$0.00 | \$0.00 | \$1,624.00 | \$1,624.00 | \$0.00 | \$0.00 |
| D | 8260-14RP4-FCC82-F2B- | Váticos en el país G. Corriente | \$0.00 | \$0.00 | \$56,784.01 | \$56,784.01 | \$0.00 | \$0.00 |
| D | 8260-14RP4-FPA20-A20- | Indemnizaciones G. Corriente | \$0.00 | \$0.00 | \$45,841.90 | \$45,841.90 | \$0.00 | \$0.00 |
| D | 8260-14RP4-FPL20-L20- | Indemnizaciones G. Corriente | \$0.00 | \$0.00 | \$1,210,803.22 | \$1,210,803.22 | \$0.00 | \$0.00 |
| D | 8260-16RE6-ADE01-AD8- | ADEFAS Amortización Deuda | \$0.00 | \$0.00 | \$15,000.01 | \$15,000.01 | \$0.00 | \$0.00 |
| D | 8260-16RE6-ADE01-AD9- | ADEFAS Amortización Deuda | \$0.00 | \$0.00 | \$150,162.00 | \$150,162.00 | \$0.00 | \$0.00 |
| D | 8260-16RE6-CE001-C01- | Servicios legales, de contabilidad, auditoría y relacionados G. Corriente | \$0.00 | \$0.00 | \$10,158.22 | \$10,158.22 | \$0.00 | \$0.00 |
| D | 8260-16RE6-CE001-C01- | Comparte | \$0.00 | \$0.00 | \$107,434.77 | \$107,434.77 | \$0.00 | \$0.00 |
| D | 8260-16RE6-CE001-C01- | Conservación y mantenimiento menor de inmuebles G. Corriente | \$0.00 | \$0.00 | \$330,190.63 | \$330,190.63 | \$0.00 | \$0.00 |
| D | 8260-16RE6-CE001-C02- | Productos alimenticios para personas G. Corriente | \$0.00 | \$0.00 | \$36,507.50 | \$36,507.50 | \$0.00 | \$0.00 |
| D | 8260-16RE6-CE001-C02- | Utensilios para el servicio de alimentación G. Corriente | \$0.00 | \$0.00 | \$1,598.02 | \$1,598.02 | \$0.00 | \$0.00 |
| D | 8260-16RE6-CE001-C02- | Material eléctrico y electrónico G. Corriente | \$0.00 | \$0.00 | \$3,974.71 | \$3,974.71 | \$0.00 | \$0.00 |
| D | 8260-16RE6-CE001-C02- | Otros materiales y artículos de construcción y reparación G. Corriente | \$0.00 | \$0.00 | \$18,980.99 | \$18,980.99 | \$0.00 | \$0.00 |
| D | 8260-16RE6-CE001-C02- | Medicinas y productos farmacéuticos G. Corriente | \$0.00 | \$0.00 | \$3,170.80 | \$3,170.80 | \$0.00 | \$0.00 |
| D | 8260-16RE6-CE001-C02- | Relaciones y accesorios menores de edificios G. Corriente | \$0.00 | \$0.00 | \$8,505.59 | \$8,505.59 | \$0.00 | \$0.00 |
| D | 8260-16RE6-CE001-C02- | Energía eléctrica G. Corriente | \$0.00 | \$0.00 | \$156,121.00 | \$156,121.00 | \$0.00 | \$0.00 |

000765

 Usr: supervisor
 Rep: rptBalanzaComprobacion

Consejo Estatal Electoral y de Participación Ciudadana

ESTADO DE SAN LUIS POTOSÍ

Balanza de Comprobación del 01/ene/2020 al 31/dic/2020

Cuentas de Mayor con saldo y/o movimientos. (De la cuenta: 1000 a la 9000)

Fecha y hora de Impresión: 12/mar/2021 01:22 p.m.

| Nat. | Cuenta | Nombre de la cuenta | SALDO ANTERIOR | | MOVIMIENTOS | | SALDO ACTUAL | |
|------|-----------------------|--|----------------|----------|-----------------|-----------------|--------------|----------|
| | | | DEUDOR | ACREEDOR | DEUDOR | ACREEDOR | DEUDOR | ACREEDOR |
| D | 8260-16RE6-CE001-C02- | Agua G. Corriente | \$0.00 | \$0.00 | \$60,538.02 | \$60,538.02 | \$0.00 | \$0.00 |
| D | 8260-16RE6-CE001-C02- | Telefonia tradicional G. Corriente | \$0.00 | \$0.00 | \$270,388.86 | \$270,388.86 | \$0.00 | \$0.00 |
| D | 8260-16RE6-CE001-C02- | Telefonia celular G. Corriente | \$0.00 | \$0.00 | \$48,929.46 | \$48,929.46 | \$0.00 | \$0.00 |
| D | 8260-16RE6-CE001-C02- | Servicios de consultoria administrativa, procesos, técnica y en tecnologías de la información G. Corriente | \$0.00 | \$0.00 | \$1,050.00 | \$1,050.00 | \$0.00 | \$0.00 |
| D | 8260-16RE6-CE001-C02- | Servicios de apoyo administrativo, fotocopiado e impresión G. Corriente | \$0.00 | \$0.00 | \$887.00 | \$887.00 | \$0.00 | \$0.00 |
| D | 8260-16RE6-CE001-C02- | Servicios financieros y bancarios G. Corriente | \$0.00 | \$0.00 | \$202,324.50 | \$202,324.50 | \$0.00 | \$0.00 |
| D | 8260-16RE6-CE001-C02- | Váticos en el país G. Corriente | \$0.00 | \$0.00 | \$82,863.96 | \$82,863.96 | \$0.00 | \$0.00 |
| D | 8260-16RE6-CE001-C02- | OTROS SERVICIOS DE TRASLADO Y HOSPEDAJE G. Corriente | \$0.00 | \$0.00 | \$1,051.00 | \$1,051.00 | \$0.00 | \$0.00 |
| D | 8260-16RE6-CE001-C02- | Gastos de representación G. Corriente | \$0.00 | \$0.00 | \$29,742.40 | \$29,742.40 | \$0.00 | \$0.00 |
| D | 8260-16RE6-CE001-C03- | Servicios de consultoria administrativa, procesos, técnica y en tecnologías de la información G. Corriente | \$0.00 | \$0.00 | \$14,001.20 | \$14,001.20 | \$0.00 | \$0.00 |
| D | 8260-16RE6-CE001-C04- | Sueldos base al personal permanente G. Corriente | \$0.00 | \$0.00 | \$24,659,673.16 | \$24,659,673.16 | \$0.00 | \$0.00 |
| D | 8260-16RE6-CE001-C04- | SUELDOS BASE AL PERSONAL EVENTUAL G. Corriente | \$0.00 | \$0.00 | \$2,157,667.86 | \$2,157,667.86 | \$0.00 | \$0.00 |
| D | 8260-16RE6-CE001-C04- | Retribuciones por servicios de carácter social G. Corriente | \$0.00 | \$0.00 | \$51,700.00 | \$51,700.00 | \$0.00 | \$0.00 |
| D | 8260-16RE6-CE001-C04- | Primas de vacaciones, dominical y gratificación de fin de año G. Corriente | \$0.00 | \$0.00 | \$2,517,113.90 | \$2,517,113.90 | \$0.00 | \$0.00 |
| D | 8260-16RE6-CE001-C04- | GRATIFICACION FIN DE AÑO G. Corriente | \$0.00 | \$0.00 | \$5,506,278.20 | \$5,506,278.20 | \$0.00 | \$0.00 |
| D | 8260-16RE6-CE001-C04- | Aportaciones de seguridad social G. Corriente | \$0.00 | \$0.00 | \$1,893,694.84 | \$1,893,694.84 | \$0.00 | \$0.00 |
| D | 8260-16RE6-CE001-C04- | Aportaciones a fondos de vivienda G. Corriente | \$0.00 | \$0.00 | \$1,224,392.32 | \$1,224,392.32 | \$0.00 | \$0.00 |
| D | 8260-16RE6-CE001-C04- | Aportaciones al sistema para el retiro G. Corriente | \$0.00 | \$0.00 | \$1,531,801.83 | \$1,531,801.83 | \$0.00 | \$0.00 |
| D | 8260-16RE6-CE001-C04- | SEGUROS GASTOS MEDICOS MAYORES G. Corriente | \$0.00 | \$0.00 | \$460,608.77 | \$460,608.77 | \$0.00 | \$0.00 |
| D | 8260-16RE6-CE001-C04- | Cuotas para el fondo de ahorro y fondo de trabajo G. Corriente | \$0.00 | \$0.00 | \$1,294,395.31 | \$1,294,395.31 | \$0.00 | \$0.00 |
| D | 8260-16RE6-CE001-C04- | Indemnizaciones G. Corriente | \$0.00 | \$0.00 | \$1,414,868.80 | \$1,414,868.80 | \$0.00 | \$0.00 |
| D | 8260-16RE6-CE001-C04- | Prestaciones contractuales G. Corriente | \$0.00 | \$0.00 | \$3,340,166.59 | \$3,340,166.59 | \$0.00 | \$0.00 |
| D | 8260-16RE6-CE001-C04- | OTRAS PRESTACIONES SOCIALES Y ECONOMICAS G. Corriente | \$0.00 | \$0.00 | \$275,849.12 | \$275,849.12 | \$0.00 | \$0.00 |
| D | 8260-16RE6-CE001-C04- | Estimulos G. Corriente | \$0.00 | \$0.00 | \$4,452,711.75 | \$4,452,711.75 | \$0.00 | \$0.00 |
| D | 8260-16RE6-CE001-C04- | Material impreso e información digital G. Corriente | \$0.00 | \$0.00 | \$3,978.80 | \$3,978.80 | \$0.00 | \$0.00 |
| D | 8260-16RE6-CE001-C04- | Servicios postales y telegráficos G. Corriente | \$0.00 | \$0.00 | \$315.30 | \$315.30 | \$0.00 | \$0.00 |
| D | 8260-16RE6-CE001-C04- | Servicios legales, de contabilidad, auditoría y relacionados G. Corriente | \$0.00 | \$0.00 | \$39,743.92 | \$39,743.92 | \$0.00 | \$0.00 |
| D | 8260-16RE6-CE001-C04- | Servicios de consultoria administrativa, procesos, técnica y en tecnologías de la información G. Corriente | \$0.00 | \$0.00 | \$1,392.00 | \$1,392.00 | \$0.00 | \$0.00 |
| D | 8260-16RE6-CE001-C04- | Difusión por radio, televisión y otros medios de mensajes sobre programas y actividades gubernamentales G. Corriente | \$0.00 | \$0.00 | \$11,952.65 | \$11,952.65 | \$0.00 | \$0.00 |
| D | 8260-16RE6-CE001-C04- | Impuesto sobre nomina G. Corriente | \$0.00 | \$0.00 | \$782,504.00 | \$782,504.00 | \$0.00 | \$0.00 |
| D | 8260-16RE6-CE001-C04- | Equipo de cómputo y de tecnología de la información G. Capital | \$0.00 | \$0.00 | \$23,374.00 | \$23,374.00 | \$0.00 | \$0.00 |
| D | 8260-16RE6-CE001-C05- | Materiales, útiles y equipos menores de oficina G. Corriente | \$0.00 | \$0.00 | \$72,895.36 | \$72,895.36 | \$0.00 | \$0.00 |
| D | 8260-16RE6-CE001-C05- | Material impreso e información digital G. Corriente | \$0.00 | \$0.00 | \$3,230.42 | \$3,230.42 | \$0.00 | \$0.00 |
| D | 8260-16RE6-CE001-C05- | Material de limpieza G. Corriente | \$0.00 | \$0.00 | \$83,291.27 | \$83,291.27 | \$0.00 | \$0.00 |
| D | 8260-16RE6-CE001-C05- | Productos alimenticios para personas G. Corriente | \$0.00 | \$0.00 | \$11,603.70 | \$11,603.70 | \$0.00 | \$0.00 |
| D | 8260-16RE6-CE001-C05- | Material eléctrico y electrónico G. Corriente | \$0.00 | \$0.00 | \$25,475.14 | \$25,475.14 | \$0.00 | \$0.00 |
| D | 8260-16RE6-CE001-C05- | Materiales complementarios G. Corriente | \$0.00 | \$0.00 | \$7,676.57 | \$7,676.57 | \$0.00 | \$0.00 |
| D | 8260-16RE6-CE001-C05- | Otros materiales y artículos de construcción y reparación G. Corriente | \$0.00 | \$0.00 | \$11,798.93 | \$11,798.93 | \$0.00 | \$0.00 |
| D | 8260-16RE6-CE001-C05- | Fertilizantes, pesticidas y otros agroquímicos G. Corriente | \$0.00 | \$0.00 | \$3,647.40 | \$3,647.40 | \$0.00 | \$0.00 |
| D | 8260-16RE6-CE001-C05- | Materiales, accesorios y suministros médicos G. Corriente | \$0.00 | \$0.00 | \$14,399.25 | \$14,399.25 | \$0.00 | \$0.00 |

000766

 Urf. supervisor
 Rep: rptBalanzaComprobacion

Consejo Estatal Electoral y de Participación Ciudadana

ESTADO DE SAN LUIS POTOSÍ

Balanza de Comprobación del 01/ene/2020 al 31/dic/2020

Cuentas de Mayor con saldo y/o movimientos. (De la cuenta: 1000 a la 9000)

Fecha y hora de impresión: 12/mar/2021 01:22 p.m.

| Nat. | Cuenta | Nombre de la cuenta | SALDO ANTERIOR | | MOVIMIENTOS | | SALDO ACTUAL | |
|------|-----------------------|---|----------------|----------|--------------|--------------|--------------|----------|
| | | | DEUDOR | ACREEDOR | DEUDOR | ACREEDOR | DEUDOR | ACREEDOR |
| D | 8260-16RE6-CE001-C05- | Otros productos químicos G. Corriente | \$0.00 | \$0.00 | \$12,500.00 | \$12,500.00 | \$0.00 | \$0.00 |
| D | 8260-16RE6-CE001-C05- | Combustibles, lubricantes y aditivos G. Corriente | \$0.00 | \$0.00 | \$121,463.67 | \$121,463.67 | \$0.00 | \$0.00 |
| D | 8260-16RE6-CE001-C05- | Prendas de seguridad y protección personal G. Corriente | \$0.00 | \$0.00 | \$37,650.55 | \$37,650.55 | \$0.00 | \$0.00 |
| D | 8260-16RE6-CE001-C05- | Herramientas menores G. Corriente | \$0.00 | \$0.00 | \$11,078.27 | \$11,078.27 | \$0.00 | \$0.00 |
| D | 8260-16RE6-CE001-C05- | Refacciones y accesorios menores de edificios G. Corriente | \$0.00 | \$0.00 | \$2,825.43 | \$2,825.43 | \$0.00 | \$0.00 |
| D | 8260-16RE6-CE001-C05- | Refacciones y accesorios menores de mobiliario y equipo de administración, educacional y recreativo G. Corriente | \$0.00 | \$0.00 | \$7,998.00 | \$7,998.00 | \$0.00 | \$0.00 |
| D | 8260-16RE6-CE001-C05- | Refacciones y accesorios menores de equipo de transporte G. Corriente | \$0.00 | \$0.00 | \$150,765.75 | \$150,765.75 | \$0.00 | \$0.00 |
| D | 8260-16RE6-CE001-C05- | Arrendamiento de edificios G. Corriente | \$0.00 | \$0.00 | \$320,900.88 | \$320,900.88 | \$0.00 | \$0.00 |
| D | 8260-16RE6-CE001-C05- | Servicios de vigilancia G. Corriente | \$0.00 | \$0.00 | \$248,807.92 | \$248,807.92 | \$0.00 | \$0.00 |
| D | 8260-16RE6-CE001-C05- | Seguro de bienes patrimoniales G. Corriente | \$0.00 | \$0.00 | \$166,686.44 | \$166,686.44 | \$0.00 | \$0.00 |
| D | 8260-16RE6-CE001-C05- | Conservación y mantenimiento menor de inmuebles G. Corriente | \$0.00 | \$0.00 | \$144,610.97 | \$144,610.97 | \$0.00 | \$0.00 |
| D | 8260-16RE6-CE001-C05- | Instalación, reparación y mantenimiento de mobiliario y equipo de administración, educacional y recreativo G. Corriente | \$0.00 | \$0.00 | \$4,373.20 | \$4,373.20 | \$0.00 | \$0.00 |
| D | 8260-16RE6-CE001-C05- | Reparación y mantenimiento de equipo de transporte G. Corriente | \$0.00 | \$0.00 | \$84,295.00 | \$84,295.00 | \$0.00 | \$0.00 |
| D | 8260-16RE6-CE001-C05- | Servicios de limpieza y manejo de desechos G. Corriente | \$0.00 | \$0.00 | \$41,760.00 | \$41,760.00 | \$0.00 | \$0.00 |
| D | 8260-16RE6-CE001-C05- | Servicios de jardinería y fumigación G. Corriente | \$0.00 | \$0.00 | \$87,466.00 | \$87,466.00 | \$0.00 | \$0.00 |
| D | 8260-16RE6-CE001-C05- | Difusión por radio, televisión y otros medios de mensajes sobre programas y actividades gubernamentales G. Corriente | \$0.00 | \$0.00 | \$4,825.60 | \$4,825.60 | \$0.00 | \$0.00 |
| D | 8260-16RE6-CE001-C05- | Impuestos y derechos G. Corriente | \$0.00 | \$0.00 | \$54,713.00 | \$54,713.00 | \$0.00 | \$0.00 |
| D | 8260-16RE6-CE001-C05- | Otros mobiliarios y equipos de administración G. Capital | \$0.00 | \$0.00 | \$113,300.00 | \$113,300.00 | \$0.00 | \$0.00 |
| D | 8260-16RE6-CE001-C06- | Váticos en el país G. Corriente | \$0.00 | \$0.00 | \$9,364.65 | \$9,364.65 | \$0.00 | \$0.00 |
| D | 8260-16RE6-CE001-C07- | Váticos en el país G. Corriente | \$0.00 | \$0.00 | \$12,214.39 | \$12,214.39 | \$0.00 | \$0.00 |
| D | 8260-16RE6-CE001-C09- | Váticos en el país G. Corriente | \$0.00 | \$0.00 | \$8,146.70 | \$8,146.70 | \$0.00 | \$0.00 |
| D | 8260-16RE6-CE001-C10- | Materiales, útiles y equipos menores de oficina G. Corriente | \$0.00 | \$0.00 | \$24,147.80 | \$24,147.80 | \$0.00 | \$0.00 |
| D | 8260-16RE6-CE001-C10- | Material de limpieza G. Corriente | \$0.00 | \$0.00 | \$8,268.99 | \$8,268.99 | \$0.00 | \$0.00 |
| D | 8260-16RE6-CE001-C10- | Prendas de seguridad y protección personal G. Corriente | \$0.00 | \$0.00 | \$11,535.89 | \$11,535.89 | \$0.00 | \$0.00 |
| D | 8260-16RE6-CE001-C10- | Herramientas menores G. Corriente | \$0.00 | \$0.00 | \$2,469.30 | \$2,469.30 | \$0.00 | \$0.00 |
| D | 8260-16RE6-CE001-C11- | Materiales, útiles y equipos menores de tecnologías de la información y comunicaciones G. Corriente | \$0.00 | \$0.00 | \$376,666.99 | \$376,666.99 | \$0.00 | \$0.00 |
| D | 8260-16RE6-CE001-C11- | Refacciones y accesorios menores de equipo de cómputo y tecnologías de la información G. Corriente | \$0.00 | \$0.00 | \$1,450.00 | \$1,450.00 | \$0.00 | \$0.00 |
| D | 8260-16RE6-CE001-C11- | Servicios de acceso de Internet, redes y procesamiento de información G. Corriente | \$0.00 | \$0.00 | \$205,808.35 | \$205,808.35 | \$0.00 | \$0.00 |
| D | 8260-16RE6-CE001-C11- | Seguro de bienes patrimoniales G. Corriente | \$0.00 | \$0.00 | \$31,939.80 | \$31,939.80 | \$0.00 | \$0.00 |
| D | 8260-16RE6-CE001-C13- | Material impreso e información digital G. Corriente | \$0.00 | \$0.00 | \$20,137.00 | \$20,137.00 | \$0.00 | \$0.00 |
| D | 8260-16RE6-CE001-C13- | ALIMENTOS EN EVENTOS OFICIALES G. Corriente | \$0.00 | \$0.00 | \$3,416.13 | \$3,416.13 | \$0.00 | \$0.00 |
| D | 8260-16RE6-CE001-C13- | Servicios de acceso de Internet, redes y procesamiento de información G. Corriente | \$0.00 | \$0.00 | \$24,000.00 | \$24,000.00 | \$0.00 | \$0.00 |
| D | 8260-16RE6-CE001-C13- | Servicios de apoyo administrativo, fotocopiado e impresión G. Corriente | \$0.00 | \$0.00 | \$64,380.00 | \$64,380.00 | \$0.00 | \$0.00 |
| D | 8260-16RE6-CE001-C13- | Difusión por radio, televisión y otros medios de mensajes sobre programas y actividades gubernamentales G. Corriente | \$0.00 | \$0.00 | \$106,900.82 | \$106,900.82 | \$0.00 | \$0.00 |
| D | 8260-16RE6-CE001-C13- | SERVICIOS DE CREATIVIDAD, PREPRODUCCIÓN Y PRODUCCIÓN DE PUBLICIDAD, EXCEPTO INTERNET G. Corriente | \$0.00 | \$0.00 | \$30,000.00 | \$30,000.00 | \$0.00 | \$0.00 |
| D | 8260-16RE6-CE001-C13- | Servicio de creación y difusión de contenido exclusivamente a través de Internet G. Corriente | \$0.00 | \$0.00 | \$70,000.00 | \$70,000.00 | \$0.00 | \$0.00 |

000767

 Ustr supervisor
 Rep: rptBalanzaComprobacion

Consejo Estatal Electoral y de Participación Ciudadana

ESTADO DE SAN LUIS POTOSÍ

Cuentas de Mayor con saldo y/o movimientos. (De la cuenta: 1000 a la 9000)

Fecha y hora de impresión: 12/mar/2021 01:22 p.m.

| Nat. | Cuenta | Nombre de la cuenta | SALDO ANTERIOR | | MOVIMIENTOS | | SALDO ACTUAL | |
|------|-----------------------|---|----------------|----------|----------------|----------------|--------------|----------|
| | | | DEUDOR | ACREEDOR | DEUDOR | ACREEDOR | DEUDOR | ACREEDOR |
| D | 8260-16RE6-CE001-C13- | Impuestos y derrachos G. Corriente | \$0.00 | \$0.00 | \$1,127.00 | \$1,127.00 | \$0.00 | \$0.00 |
| D | 8260-16RE6-CE001-C16- | Materiales, útiles y equipos menores de oficina G. Corriente | \$0.00 | \$0.00 | \$5,416.41 | \$5,416.41 | \$0.00 | \$0.00 |
| D | 8260-16RE6-CE001-C16- | Materiales, útiles y equipos menores de tecnologías de la información y comunicaciones G. Corriente | \$0.00 | \$0.00 | \$10,252.80 | \$10,252.80 | \$0.00 | \$0.00 |
| D | 8260-16RE6-CE001-C16- | Servicios de capacitación G. Corriente | \$0.00 | \$0.00 | \$6,380.00 | \$6,380.00 | \$0.00 | \$0.00 |
| D | 8260-16RE6-CE001-C16- | Viajicos en el país G. Corriente | \$0.00 | \$0.00 | \$5,230.00 | \$5,230.00 | \$0.00 | \$0.00 |
| D | 8260-16RE6-CE001-C16- | Materiales, útiles y equipos menores de tecnologías de la información y comunicaciones G. Corriente | \$0.00 | \$0.00 | \$843.00 | \$843.00 | \$0.00 | \$0.00 |
| D | 8260-16RE6-IP20-P01- | Material impreso e información digital G. Corriente | \$0.00 | \$0.00 | \$1,755.31 | \$1,755.31 | \$0.00 | \$0.00 |
| D | 8260-16RE6-IP20-P01- | Herramientas menores G. Corriente | \$0.00 | \$0.00 | \$10,095.00 | \$10,095.00 | \$0.00 | \$0.00 |
| D | 8260-16RE6-IP20-P01- | Equipo de cómputo y de tecnología de la información G. Capital | \$0.00 | \$0.00 | \$101,972.12 | \$101,972.12 | \$0.00 | \$0.00 |
| D | 8260-16RE6-IP20-P02- | Productos alimenticios para personas G. Corriente | \$0.00 | \$0.00 | \$16,668.01 | \$16,668.01 | \$0.00 | \$0.00 |
| D | 8260-16RE6-IP20-P04- | Honorarios asimilables a salarios G. Corriente | \$0.00 | \$0.00 | \$30,700.21 | \$30,700.21 | \$0.00 | \$0.00 |
| D | 8260-16RE6-IP20-P04- | SUELDOS BASE AL PERSONAL EVENTUAL G. Corriente | \$0.00 | \$0.00 | \$1,533,491.20 | \$1,533,491.20 | \$0.00 | \$0.00 |
| D | 8260-16RE6-IP20-P04- | Primas de vacaciones, dominical y gratificación de fin de año G. Corriente | \$0.00 | \$0.00 | \$2,871.97 | \$2,871.97 | \$0.00 | \$0.00 |
| D | 8260-16RE6-IP20-P04- | GRATIFICACION FIN DE AÑO G. Corriente | \$0.00 | \$0.00 | \$119,432.55 | \$119,432.55 | \$0.00 | \$0.00 |
| D | 8260-16RE6-IP20-P04- | Aportaciones de seguridad social G. Corriente | \$0.00 | \$0.00 | \$51,561.53 | \$51,561.53 | \$0.00 | \$0.00 |
| D | 8260-16RE6-IP20-P04- | Indemnizaciones G. Corriente | \$0.00 | \$0.00 | \$125,638.04 | \$125,638.04 | \$0.00 | \$0.00 |
| D | 8260-16RE6-IP20-P04- | OTRAS PRESTACIONES SOCIALES Y ECONOMICAS G. Corriente | \$0.00 | \$0.00 | \$15,918.11 | \$15,918.11 | \$0.00 | \$0.00 |
| D | 8260-16RE6-IP20-P04- | Impuesto sobre nóminas y otros que se deriven de una relación laboral G. Corriente | \$0.00 | \$0.00 | \$30,994.00 | \$30,994.00 | \$0.00 | \$0.00 |
| D | 8260-16RE6-IP20-P05- | Materiales, útiles y equipos menores de oficina G. Corriente | \$0.00 | \$0.00 | \$17,666.80 | \$17,666.80 | \$0.00 | \$0.00 |
| D | 8260-16RE6-IP20-P05- | Material impreso e información digital G. Corriente | \$0.00 | \$0.00 | \$6,284.00 | \$6,284.00 | \$0.00 | \$0.00 |
| D | 8260-16RE6-IP20-P05- | Combustibles, lubricantes y aditivos G. Corriente | \$0.00 | \$0.00 | \$175,200.00 | \$175,200.00 | \$0.00 | \$0.00 |
| D | 8260-16RE6-IP20-P05- | Vestuario y uniformes G. Corriente | \$0.00 | \$0.00 | \$92,206.08 | \$92,206.08 | \$0.00 | \$0.00 |
| D | 8260-16RE6-IP20-P05- | Relaciones y accesorios menores de edificios G. Corriente | \$0.00 | \$0.00 | \$8,816.00 | \$8,816.00 | \$0.00 | \$0.00 |
| D | 8260-16RE6-IP20-P05- | Fletes y maniobras G. Corriente | \$0.00 | \$0.00 | \$121,676.80 | \$121,676.80 | \$0.00 | \$0.00 |
| D | 8260-16RE6-IP20-P05- | Instalación, reparación y mantenimiento de mobiliario y equipo de administración, educacional y recreativo G. Corriente | \$0.00 | \$0.00 | \$9,639.60 | \$9,639.60 | \$0.00 | \$0.00 |
| D | 8260-16RE6-IP20-P05- | Reparación y mantenimiento de equipo de transporte G. Corriente | \$0.00 | \$0.00 | \$118,652.71 | \$118,652.71 | \$0.00 | \$0.00 |
| D | 8260-16RE6-IP20-P05- | Viajicos en el país G. Corriente | \$0.00 | \$0.00 | \$1,860.11 | \$1,860.11 | \$0.00 | \$0.00 |
| D | 8260-16RE6-IP20-P05- | Muebles de oficina y estantería G. Capital | \$0.00 | \$0.00 | \$187,326.70 | \$187,326.70 | \$0.00 | \$0.00 |
| D | 8260-16RE6-IP20-P06- | Combustibles, lubricantes y aditivos G. Corriente | \$0.00 | \$0.00 | \$12,352.32 | \$12,352.32 | \$0.00 | \$0.00 |
| D | 8260-16RE6-IP20-P06- | Telefonía celular G. Corriente | \$0.00 | \$0.00 | \$2,515.99 | \$2,515.99 | \$0.00 | \$0.00 |
| D | 8260-16RE6-IP20-P06- | Servicios de apoyo administrativo, fotocopiado e impresión G. Corriente | \$0.00 | \$0.00 | \$423,694.64 | \$423,694.64 | \$0.00 | \$0.00 |
| D | 8260-16RE6-IP20-P06- | Viajicos en el país G. Corriente | \$0.00 | \$0.00 | \$195,669.87 | \$195,669.87 | \$0.00 | \$0.00 |
| D | 8260-16RE6-IP20-P07- | Materiales, útiles y equipos menores de oficina G. Corriente | \$0.00 | \$0.00 | \$14,370.41 | \$14,370.41 | \$0.00 | \$0.00 |
| D | 8260-16RE6-IP20-P07- | Materiales, útiles y equipos menores de tecnologías de la información y comunicaciones G. Corriente | \$0.00 | \$0.00 | \$113,355.20 | \$113,355.20 | \$0.00 | \$0.00 |
| D | 8260-16RE6-IP20-P07- | Productos alimenticios para personas G. Corriente | \$0.00 | \$0.00 | \$8,757.10 | \$8,757.10 | \$0.00 | \$0.00 |
| D | 8260-16RE6-IP20-P07- | Servicios de apoyo administrativo, fotocopiado e impresión G. Corriente | \$0.00 | \$0.00 | \$206,552.85 | \$206,552.85 | \$0.00 | \$0.00 |
| D | 8260-16RE6-IP20-P07- | Viajicos en el país G. Corriente | \$0.00 | \$0.00 | \$5,504.21 | \$5,504.21 | \$0.00 | \$0.00 |
| D | 8260-16RE6-IP20-P08- | ALIMENTOS EN EVENTOS OFICIALES G. Corriente | \$0.00 | \$0.00 | \$2,524.40 | \$2,524.40 | \$0.00 | \$0.00 |
| D | 8260-16RE6-IP20-P08- | Prendas de seguridad y protección personal G. Corriente | \$0.00 | \$0.00 | \$10,169.40 | \$10,169.40 | \$0.00 | \$0.00 |

000768



Usr: supervisor
Rep: rptBalanzaComprobacion

Consejo Estatal Electoral y de Participación Ciudadana
ESTADO DE SAN LUIS POTOSI

Balanza de Comprobación del 01/ene/2020 al 31/dic/2020
Cuentas de Mayor con saldo y/o movimientos. (De la cuenta: 1000 a la 9000)

Fecha y hora de Impresión: 12/mar/2021 01:22 p.m.

Table with columns: Nat., Cuenta, Nombre de la cuenta, SALDO ANTERIOR (DEUDOR, ACREEDOR), MOVIMIENTOS (DEUDOR, ACREEDOR), SALDO ACTUAL (DEUDOR, ACREEDOR). Rows include various administrative and technical services.

000769

Consejo Estatal Electoral y de Participación Ciudadana

ESTADO DE SAN LUIS POTOSI

Balanza de Comprobación del 01/ene/2020 al 31/dic/2020

Cuentas de Mayor con saldo y/o movimientos. (De la cuenta: 1000 a la 9000)

Fecha y hora de Impresión 12/mar/2021 01:22 p.m.

| Nat. | Cuenta | Nombre de la cuenta | SALDO ANTERIOR | | MOVIMIENTOS | | SALDO ACTUAL | |
|------|-----------------------|--|----------------|----------|-----------------|----------|-----------------|----------|
| | | | DEUDOR | ACREEDOR | DEUDOR | ACREEDOR | DEUDOR | ACREEDOR |
| D | 8270-14RP4-FC37-F7A- | Servicios de capacitación G. Corriente | \$0.00 | \$0.00 | \$49,880.00 | \$0.00 | \$49,880.00 | \$0.00 |
| D | 8270-14RP4-FC37-F7B- | Servicios de capacitación G. Corriente | \$0.00 | \$0.00 | \$47,193.48 | \$0.00 | \$47,193.48 | \$0.00 |
| D | 8270-14RP4-FC37-F7B- | Viajeros en el país G. Corriente | \$0.00 | \$0.00 | \$4,873.04 | \$0.00 | \$4,873.04 | \$0.00 |
| D | 8270-14RP4-FC37-F7B- | Viajeros en el país G. Corriente | \$0.00 | \$0.00 | \$896.22 | \$0.00 | \$896.22 | \$0.00 |
| D | 8270-14RP4-FC37-F7B- | Materiales, útiles y equipos menores de oficina G. Corriente | \$0.00 | \$0.00 | \$20,210.60 | \$0.00 | \$20,210.60 | \$0.00 |
| D | 8270-14RP4-FC37-F7B- | ALIMENTOS EN EVENTOS OFICIALES G. Corriente | \$0.00 | \$0.00 | \$55,400.00 | \$0.00 | \$55,400.00 | \$0.00 |
| D | 8270-14RP4-FC37-F7B- | ALIMENTOS EN EVENTOS OFICIALES G. Corriente | \$0.00 | \$0.00 | \$5,526.00 | \$0.00 | \$5,526.00 | \$0.00 |
| D | 8270-14RP4-FC37-F7B- | ALIMENTOS EN EVENTOS OFICIALES G. Corriente | \$0.00 | \$0.00 | \$36,698.20 | \$0.00 | \$36,698.20 | \$0.00 |
| D | 8270-14RP4-FC37-F7B- | ALIMENTOS EN EVENTOS OFICIALES G. Corriente | \$0.00 | \$0.00 | \$40,000.00 | \$0.00 | \$40,000.00 | \$0.00 |
| D | 8270-14RP4-FC37-F7B- | ALIMENTOS EN EVENTOS OFICIALES G. Corriente | \$0.00 | \$0.00 | \$89,999.99 | \$0.00 | \$89,999.99 | \$0.00 |
| D | 8270-14RP4-FC37-F7B- | ALIMENTOS EN EVENTOS OFICIALES G. Corriente | \$0.00 | \$0.00 | \$8,383.32 | \$0.00 | \$8,383.32 | \$0.00 |
| D | 8270-14RP4-FC37-F7B- | ALIMENTOS EN EVENTOS OFICIALES G. Corriente | \$0.00 | \$0.00 | \$26,009.50 | \$0.00 | \$26,009.50 | \$0.00 |
| D | 8270-14RP4-FC37-F7B- | ALIMENTOS EN EVENTOS OFICIALES G. Corriente | \$0.00 | \$0.00 | \$1,624.00 | \$0.00 | \$1,624.00 | \$0.00 |
| D | 8270-14RP4-FC37-F7B- | ALIMENTOS EN EVENTOS OFICIALES G. Corriente | \$0.00 | \$0.00 | \$56,764.01 | \$0.00 | \$56,764.01 | \$0.00 |
| D | 8270-14RP4-FC37-F7B- | ALIMENTOS EN EVENTOS OFICIALES G. Corriente | \$0.00 | \$0.00 | \$45,841.90 | \$0.00 | \$45,841.90 | \$0.00 |
| D | 8270-14RP4-FC37-F7B- | ALIMENTOS EN EVENTOS OFICIALES G. Corriente | \$0.00 | \$0.00 | \$1,210,803.22 | \$0.00 | \$1,210,803.22 | \$0.00 |
| D | 8270-14RP4-FC37-F7B- | ALIMENTOS EN EVENTOS OFICIALES G. Corriente | \$0.00 | \$0.00 | \$15,000.01 | \$0.00 | \$15,000.01 | \$0.00 |
| D | 8270-14RP4-FC37-F7B- | ALIMENTOS EN EVENTOS OFICIALES G. Corriente | \$0.00 | \$0.00 | \$150,162.00 | \$0.00 | \$150,162.00 | \$0.00 |
| D | 8270-14RP4-FC37-F7B- | ALIMENTOS EN EVENTOS OFICIALES G. Corriente | \$0.00 | \$0.00 | \$10,158.22 | \$0.00 | \$10,158.22 | \$0.00 |
| D | 8270-14RP4-FC37-F7B- | ALIMENTOS EN EVENTOS OFICIALES G. Corriente | \$0.00 | \$0.00 | \$107,434.77 | \$0.00 | \$107,434.77 | \$0.00 |
| D | 8270-16RE6-CE001-C01- | Servicios legales, de contabilidad, auditoría y relacionados G. Corriente | \$0.00 | \$0.00 | \$330,190.63 | \$0.00 | \$330,190.63 | \$0.00 |
| D | 8270-16RE6-CE001-C02- | Conservación y mantenimiento menor de inmuebles G. Corriente | \$0.00 | \$0.00 | \$36,507.50 | \$0.00 | \$36,507.50 | \$0.00 |
| D | 8270-16RE6-CE001-C02- | Productos alimenticios para personas G. Corriente | \$0.00 | \$0.00 | \$1,598.02 | \$0.00 | \$1,598.02 | \$0.00 |
| D | 8270-16RE6-CE001-C02- | Utensilios para el servicio de alimentación G. Corriente | \$0.00 | \$0.00 | \$3,974.71 | \$0.00 | \$3,974.71 | \$0.00 |
| D | 8270-16RE6-CE001-C02- | Materiales eléctricos y electrónicos G. Corriente | \$0.00 | \$0.00 | \$18,980.99 | \$0.00 | \$18,980.99 | \$0.00 |
| D | 8270-16RE6-CE001-C02- | Otros materiales y artículos de construcción y reparación G. Corriente | \$0.00 | \$0.00 | \$3,170.80 | \$0.00 | \$3,170.80 | \$0.00 |
| D | 8270-16RE6-CE001-C02- | Medicinas y productos farmacéuticos G. Corriente | \$0.00 | \$0.00 | \$8,505.59 | \$0.00 | \$8,505.59 | \$0.00 |
| D | 8270-16RE6-CE001-C02- | Relaciones y accesorios menores de edificios G. Corriente | \$0.00 | \$0.00 | \$156,121.00 | \$0.00 | \$156,121.00 | \$0.00 |
| D | 8270-16RE6-CE001-C02- | Energía eléctrica G. Corriente | \$0.00 | \$0.00 | \$60,538.02 | \$0.00 | \$60,538.02 | \$0.00 |
| D | 8270-16RE6-CE001-C02- | Agua G. Corriente | \$0.00 | \$0.00 | \$270,388.86 | \$0.00 | \$270,388.86 | \$0.00 |
| D | 8270-16RE6-CE001-C02- | Telefonía tradicional G. Corriente | \$0.00 | \$0.00 | \$48,929.46 | \$0.00 | \$48,929.46 | \$0.00 |
| D | 8270-16RE6-CE001-C02- | Telefonía celular G. Corriente | \$0.00 | \$0.00 | \$1,050.00 | \$0.00 | \$1,050.00 | \$0.00 |
| D | 8270-16RE6-CE001-C02- | Servicios de consultoría administrativa, procesos, técnica y en tecnologías de la información G. Corriente | \$0.00 | \$0.00 | \$887.00 | \$0.00 | \$887.00 | \$0.00 |
| D | 8270-16RE6-CE001-C02- | Servicios de apoyo administrativo, fotocopiado e impresión G. Corriente | \$0.00 | \$0.00 | \$202,324.50 | \$0.00 | \$202,324.50 | \$0.00 |
| D | 8270-16RE6-CE001-C02- | Servicios financieros y bancos G. Corriente | \$0.00 | \$0.00 | \$82,663.96 | \$0.00 | \$82,663.96 | \$0.00 |
| D | 8270-16RE6-CE001-C02- | Viajeros en el país G. Corriente | \$0.00 | \$0.00 | \$1,051.00 | \$0.00 | \$1,051.00 | \$0.00 |
| D | 8270-16RE6-CE001-C02- | OTROS SERVICIOS DE TRASLADO Y HOSPEDAJE G. Corriente | \$0.00 | \$0.00 | \$29,742.40 | \$0.00 | \$29,742.40 | \$0.00 |
| D | 8270-16RE6-CE001-C02- | Gastos de representación G. Corriente | \$0.00 | \$0.00 | \$14,001.20 | \$0.00 | \$14,001.20 | \$0.00 |
| D | 8270-16RE6-CE001-C03- | Servicios de consultoría administrativa, procesos, técnica y en tecnologías de la información G. Corriente | \$0.00 | \$0.00 | \$24,659,673.16 | \$0.00 | \$24,659,673.16 | \$0.00 |
| D | 8270-16RE6-CE001-C04- | Sueldos base al personal permanente G. Corriente | \$0.00 | \$0.00 | \$2,157,667.86 | \$0.00 | \$2,157,667.86 | \$0.00 |
| D | 8270-16RE6-CE001-C04- | SUELDOS BASE AL PERSONAL EVENTUAL G. Corriente | \$0.00 | \$0.00 | \$51,700.00 | \$0.00 | \$51,700.00 | \$0.00 |
| D | 8270-16RE6-CE001-C04- | Retribuciones por servicios de carácter social G. Corriente | \$0.00 | \$0.00 | \$2,517,113.90 | \$0.00 | \$2,517,113.90 | \$0.00 |
| D | 8270-16RE6-CE001-C04- | Primas de vacaciones, dominical y gratificación de fin de año G. Corriente | \$0.00 | \$0.00 | \$5,506,278.20 | \$0.00 | \$5,506,278.20 | \$0.00 |
| D | 8270-16RE6-CE001-C04- | GRATIFICACION FIN DE AÑO G. Corriente | \$0.00 | \$0.00 | | \$0.00 | | \$0.00 |

 Urf supervisor
 Rep: rptBalanzaComprobacion

Consejo Estatal Electoral y de Participación Ciudadana

ESTADO DE SAN LUIS POTOSÍ

Balanza de Comprobación del 01/ene/2020 al 31/dic/2020

Cuentas de Mayor con saldo y/o movimientos. (De la cuenta: 1000 a la 9000)

Fecha y hora de Impresión: 12/mar/2021 01:22 p.m.

| Nat. | Cuenta | Nombre de la cuenta | SALDO ANTERIOR | | MOVIMIENTOS | | SALDO ACTUAL | |
|------|-----------------------|---|----------------|-----------|----------------|-----------|----------------|-----------|
| | | | DEUDOR | ACREDEDOR | DEUDOR | ACREDEDOR | DEUDOR | ACREDEDOR |
| D | 8270-16RE6-CE001-C04- | Aportaciones de seguridad social G. Corriente | \$0.00 | \$0.00 | \$1,893,694.84 | \$0.00 | \$1,893,694.84 | \$0.00 |
| D | 8270-16RE6-CE001-C04- | Aportaciones a fondos de vivienda G. Corriente | \$0.00 | \$0.00 | \$1,224,392.32 | \$0.00 | \$1,224,392.32 | \$0.00 |
| D | 8270-16RE6-CE001-C04- | Aportaciones al sistema para el retiro G. Corriente | \$0.00 | \$0.00 | \$1,531,801.83 | \$0.00 | \$1,531,801.83 | \$0.00 |
| D | 8270-16RE6-CE001-C04- | SEGUROS GASTOS MEDICOS MAYORES G. Corriente | \$0.00 | \$0.00 | \$460,608.77 | \$0.00 | \$460,608.77 | \$0.00 |
| D | 8270-16RE6-CE001-C04- | Cuotas para el fondo de ahorro y fondo de trabajo G. Corriente | \$0.00 | \$0.00 | \$1,294,395.31 | \$0.00 | \$1,294,395.31 | \$0.00 |
| D | 8270-16RE6-CE001-C04- | Indemnizaciones G. Corriente | \$0.00 | \$0.00 | \$1,414,868.80 | \$0.00 | \$1,414,868.80 | \$0.00 |
| D | 8270-16RE6-CE001-C04- | Prestaciones contractuales G. Corriente | \$0.00 | \$0.00 | \$3,340,166.59 | \$0.00 | \$3,340,166.59 | \$0.00 |
| D | 8270-16RE6-CE001-C04- | OTRAS PRESTACIONES SOCIALES Y ECONÓMICAS G. Corriente | \$0.00 | \$0.00 | \$275,849.12 | \$0.00 | \$275,849.12 | \$0.00 |
| D | 8270-16RE6-CE001-C04- | Estímulos G. Corriente | \$0.00 | \$0.00 | \$4,452,711.75 | \$0.00 | \$4,452,711.75 | \$0.00 |
| D | 8270-16RE6-CE001-C04- | Material impreso e información digital G. Corriente | \$0.00 | \$0.00 | \$3,978.80 | \$0.00 | \$3,978.80 | \$0.00 |
| D | 8270-16RE6-CE001-C04- | Servicios postales y telegráficos G. Corriente | \$0.00 | \$0.00 | \$315.30 | \$0.00 | \$315.30 | \$0.00 |
| D | 8270-16RE6-CE001-C04- | Servicios legales, de contabilidad, auditoría y relacionados G. Corriente | \$0.00 | \$0.00 | \$39,743.92 | \$0.00 | \$39,743.92 | \$0.00 |
| D | 8270-16RE6-CE001-C04- | Servicios de consultoría administrativa, procesos técnicos y en tecnologías de la información G. Corriente | \$0.00 | \$0.00 | \$1,392.00 | \$0.00 | \$1,392.00 | \$0.00 |
| D | 8270-16RE6-CE001-C04- | Difusión por radio, televisión y otros medios de mensajes sobre programas y actividades gubernamentales G. Corriente | \$0.00 | \$0.00 | \$11,952.65 | \$0.00 | \$11,952.65 | \$0.00 |
| D | 8270-16RE6-CE001-C04- | Impuesto sobre nómina G. Corriente | \$0.00 | \$0.00 | \$782,504.00 | \$0.00 | \$782,504.00 | \$0.00 |
| D | 8270-16RE6-CE001-C04- | Equipo de cómputo y de tecnología de la información G. Capital | \$0.00 | \$0.00 | \$23,374.00 | \$0.00 | \$23,374.00 | \$0.00 |
| D | 8270-16RE6-CE001-C05- | Materiales, útiles y equipos menores de oficina G. Corriente | \$0.00 | \$0.00 | \$72,895.36 | \$0.00 | \$72,895.36 | \$0.00 |
| D | 8270-16RE6-CE001-C05- | Material impreso e información digital G. Corriente | \$0.00 | \$0.00 | \$3,230.42 | \$0.00 | \$3,230.42 | \$0.00 |
| D | 8270-16RE6-CE001-C05- | Material de limpieza G. Corriente | \$0.00 | \$0.00 | \$83,291.27 | \$0.00 | \$83,291.27 | \$0.00 |
| D | 8270-16RE6-CE001-C05- | Productos alimenticios para personas G. Corriente | \$0.00 | \$0.00 | \$11,603.70 | \$0.00 | \$11,603.70 | \$0.00 |
| D | 8270-16RE6-CE001-C05- | Material eléctrico y electrónico G. Corriente | \$0.00 | \$0.00 | \$25,475.14 | \$0.00 | \$25,475.14 | \$0.00 |
| D | 8270-16RE6-CE001-C05- | Materiales complementarios G. Corriente | \$0.00 | \$0.00 | \$7,676.57 | \$0.00 | \$7,676.57 | \$0.00 |
| D | 8270-16RE6-CE001-C05- | Otros materiales y artículos de construcción y reparación G. Corriente | \$0.00 | \$0.00 | \$11,798.93 | \$0.00 | \$11,798.93 | \$0.00 |
| D | 8270-16RE6-CE001-C05- | Fertilizantes, pesticidas y otros agroquímicos G. Corriente | \$0.00 | \$0.00 | \$3,647.40 | \$0.00 | \$3,647.40 | \$0.00 |
| D | 8270-16RE6-CE001-C05- | Materiales, accesorios y suministros médicos G. Corriente | \$0.00 | \$0.00 | \$14,399.25 | \$0.00 | \$14,399.25 | \$0.00 |
| D | 8270-16RE6-CE001-C05- | Otros productos químicos G. Corriente | \$0.00 | \$0.00 | \$12,500.00 | \$0.00 | \$12,500.00 | \$0.00 |
| D | 8270-16RE6-CE001-C05- | Combustibles, lubricantes y aditivos G. Corriente | \$0.00 | \$0.00 | \$121,463.67 | \$0.00 | \$121,463.67 | \$0.00 |
| D | 8270-16RE6-CE001-C05- | Prendas de seguridad y protección personal G. Corriente | \$0.00 | \$0.00 | \$37,650.55 | \$0.00 | \$37,650.55 | \$0.00 |
| D | 8270-16RE6-CE001-C05- | Herramientas menores G. Corriente | \$0.00 | \$0.00 | \$11,078.27 | \$0.00 | \$11,078.27 | \$0.00 |
| D | 8270-16RE6-CE001-C05- | Refacciones y accesorios menores de edificios G. Corriente | \$0.00 | \$0.00 | \$2,825.43 | \$0.00 | \$2,825.43 | \$0.00 |
| D | 8270-16RE6-CE001-C05- | Refacciones y accesorios menores de mobiliario y equipo de administración, educacional y recreativo G. Corriente | \$0.00 | \$0.00 | \$7,998.00 | \$0.00 | \$7,998.00 | \$0.00 |
| D | 8270-16RE6-CE001-C05- | Refacciones y accesorios menores de equipo de transporte G. Corriente | \$0.00 | \$0.00 | \$150,765.75 | \$0.00 | \$150,765.75 | \$0.00 |
| D | 8270-16RE6-CE001-C05- | Arrendamiento de edificios G. Corriente | \$0.00 | \$0.00 | \$320,900.88 | \$0.00 | \$320,900.88 | \$0.00 |
| D | 8270-16RE6-CE001-C05- | Servicios de vigilancia G. Corriente | \$0.00 | \$0.00 | \$248,807.92 | \$0.00 | \$248,807.92 | \$0.00 |
| D | 8270-16RE6-CE001-C05- | Seguro de bienes patrimoniales G. Corriente | \$0.00 | \$0.00 | \$166,686.44 | \$0.00 | \$166,686.44 | \$0.00 |
| D | 8270-16RE6-CE001-C05- | Conservación y mantenimiento menor de inmuebles G. Corriente | \$0.00 | \$0.00 | \$144,610.97 | \$0.00 | \$144,610.97 | \$0.00 |
| D | 8270-16RE6-CE001-C05- | Instalación, reparación y mantenimiento de mobiliario y equipo de administración, educacional y recreativo G. Corriente | \$0.00 | \$0.00 | \$4,373.20 | \$0.00 | \$4,373.20 | \$0.00 |
| D | 8270-16RE6-CE001-C05- | Reparación y mantenimiento de equipo de transporte G. Corriente | \$0.00 | \$0.00 | \$84,295.00 | \$0.00 | \$84,295.00 | \$0.00 |
| D | 8270-16RE6-CE001-C05- | Servicios de limpieza y manejo de desechos G. Corriente | \$0.00 | \$0.00 | \$41,760.00 | \$0.00 | \$41,760.00 | \$0.00 |
| D | 8270-16RE6-CE001-C05- | Servicios de jardinería y fumigación G. Corriente | \$0.00 | \$0.00 | \$87,466.00 | \$0.00 | \$87,466.00 | \$0.00 |

000771

 Ufr supervisor
 Rep: rptBalanzaComprobacion

Consejo Estatal Electoral y de Participación Ciudadana

ESTADO DE SAN LUIS POTOSÍ

Balanza de Comprobación del 01/ene/2020 al 31/dic/2020

Cuentas de Mayor con saldo y/o movimientos. (De la cuenta: 1000 a la 9000)

Fecha y hora de Impresión | 12/mar/2021 | 01:22 p.m.

| Nct. | Cuenta | Nombre de la cuenta | SALDO ANTERIOR | | MOVIMIENTOS | | SALDO ACTUAL | |
|------|-----------------------|--|----------------|----------|----------------|----------|----------------|----------|
| | | | DEUDOR | ACREEDOR | DEUDOR | ACREEDOR | DEUDOR | ACREEDOR |
| D | 8270-16RE6-CE001-C05- | Difusión por radio, televisión y otros medios de mensajes sobre programas y actividades gubernamentales G. Corriente | \$0.00 | \$0.00 | \$4,825.60 | \$0.00 | \$4,825.60 | \$0.00 |
| D | 8270-16RE6-CE001-C05- | Impuestos y derechos G. Corriente | \$0.00 | \$0.00 | \$54,713.00 | \$0.00 | \$54,713.00 | \$0.00 |
| D | 8270-16RE6-CE001-C05- | Otros mobiliarios y equipos de administración G. Capital | \$0.00 | \$0.00 | \$113,300.00 | \$0.00 | \$113,300.00 | \$0.00 |
| D | 8270-16RE6-CE001-C08- | Váticos en el país G. Corriente | \$0.00 | \$0.00 | \$9,364.65 | \$0.00 | \$9,364.65 | \$0.00 |
| D | 8270-16RE6-CE001-C07- | Váticos en el país G. Corriente | \$0.00 | \$0.00 | \$12,214.39 | \$0.00 | \$12,214.39 | \$0.00 |
| D | 8270-16RE6-CE001-C09- | Váticos en el país G. Corriente | \$0.00 | \$0.00 | \$8,146.70 | \$0.00 | \$8,146.70 | \$0.00 |
| D | 8270-16RE6-CE001-C10- | Materiales, útiles y equipos menores de oficina G. Corriente | \$0.00 | \$0.00 | \$24,147.80 | \$0.00 | \$24,147.80 | \$0.00 |
| D | 8270-16RE6-CE001-C10- | Materiales de limpieza G. Corriente | \$0.00 | \$0.00 | \$8,268.99 | \$0.00 | \$8,268.99 | \$0.00 |
| D | 8270-16RE6-CE001-C10- | Prendas de seguridad y protección personal G. Corriente | \$0.00 | \$0.00 | \$11,535.89 | \$0.00 | \$11,535.89 | \$0.00 |
| D | 8270-16RE6-CE001-C10- | Herramientas menores G. Corriente | \$0.00 | \$0.00 | \$2,469.30 | \$0.00 | \$2,469.30 | \$0.00 |
| D | 8270-16RE6-CE001-C11- | Materiales, útiles y equipos menores de tecnologías de la información y comunicaciones G. Corriente | \$0.00 | \$0.00 | \$376,666.99 | \$0.00 | \$376,666.99 | \$0.00 |
| D | 8270-16RE6-CE001-C11- | Refacciones y accesorios menores de equipo de cómputo y tecnologías de la información G. Corriente | \$0.00 | \$0.00 | \$1,450.00 | \$0.00 | \$1,450.00 | \$0.00 |
| D | 8270-16RE6-CE001-C11- | Servicios de acceso de Internet, redes y procesamiento de información G. Corriente | \$0.00 | \$0.00 | \$205,808.35 | \$0.00 | \$205,808.35 | \$0.00 |
| D | 8270-16RE6-CE001-C11- | Seguro de bienes patrimoniales G. Corriente | \$0.00 | \$0.00 | \$31,939.80 | \$0.00 | \$31,939.80 | \$0.00 |
| D | 8270-16RE6-CE001-C13- | Materiales impresos e información digital G. Corriente | \$0.00 | \$0.00 | \$20,137.00 | \$0.00 | \$20,137.00 | \$0.00 |
| D | 8270-16RE6-CE001-C13- | ALIMENTOS EN EVENTOS OFICIALES G. Corriente | \$0.00 | \$0.00 | \$3,416.13 | \$0.00 | \$3,416.13 | \$0.00 |
| D | 8270-16RE6-CE001-C13- | Servicios de acceso de Internet, redes y procesamiento de información G. Corriente | \$0.00 | \$0.00 | \$24,000.00 | \$0.00 | \$24,000.00 | \$0.00 |
| D | 8270-16RE6-CE001-C13- | Servicios de apoyo administrativo, fotocopiado e impresión G. Corriente | \$0.00 | \$0.00 | \$64,380.00 | \$0.00 | \$64,380.00 | \$0.00 |
| D | 8270-16RE6-CE001-C13- | Difusión por radio, televisión y otros medios de mensajes sobre programas y actividades gubernamentales G. Corriente | \$0.00 | \$0.00 | \$106,900.82 | \$0.00 | \$106,900.82 | \$0.00 |
| D | 8270-16RE6-CE001-C13- | SERVICIOS DE CREATIVIDAD, PREPRODUCCION Y PRODUCCION DE PUBLICIDAD, EXCEPTO INTERNET G. Corriente | \$0.00 | \$0.00 | \$30,000.00 | \$0.00 | \$30,000.00 | \$0.00 |
| D | 8270-16RE6-CE001-C13- | Servicio de creación y difusión de contenido exclusivamente a través de Internet G. Corriente | \$0.00 | \$0.00 | \$70,000.00 | \$0.00 | \$70,000.00 | \$0.00 |
| D | 8270-16RE6-CE001-C13- | Impuestos y derechos G. Corriente | \$0.00 | \$0.00 | \$1,127.00 | \$0.00 | \$1,127.00 | \$0.00 |
| D | 8270-16RE6-CE001-C16- | Materiales, útiles y equipos menores de oficina G. Corriente | \$0.00 | \$0.00 | \$5,416.41 | \$0.00 | \$5,416.41 | \$0.00 |
| D | 8270-16RE6-CE001-C16- | Materiales, útiles y equipos menores de tecnologías de la información y comunicaciones G. Corriente | \$0.00 | \$0.00 | \$10,252.80 | \$0.00 | \$10,252.80 | \$0.00 |
| D | 8270-16RE6-CE001-C16- | Servicios de capacitación G. Corriente | \$0.00 | \$0.00 | \$6,380.00 | \$0.00 | \$6,380.00 | \$0.00 |
| D | 8270-16RE6-CE001-C16- | Váticos en el país G. Corriente | \$0.00 | \$0.00 | \$5,230.00 | \$0.00 | \$5,230.00 | \$0.00 |
| D | 8270-16RE6-CE001-C16- | Materiales, útiles y equipos menores de tecnologías de la información y comunicaciones G. Corriente | \$0.00 | \$0.00 | \$843.00 | \$0.00 | \$843.00 | \$0.00 |
| D | 8270-16RE6-CE001-C16- | Materiales impresos e información digital G. Corriente | \$0.00 | \$0.00 | \$1,755.31 | \$0.00 | \$1,755.31 | \$0.00 |
| D | 8270-16RE6-CE001-C16- | Herramientas menores G. Corriente | \$0.00 | \$0.00 | \$10,095.00 | \$0.00 | \$10,095.00 | \$0.00 |
| D | 8270-16RE6-CE001-C16- | Equipo de cómputo y de tecnología de la información G. Capital | \$0.00 | \$0.00 | \$101,972.12 | \$0.00 | \$101,972.12 | \$0.00 |
| D | 8270-16RE6-CE001-C16- | Productos alimenticios para personas G. Corriente | \$0.00 | \$0.00 | \$16,668.01 | \$0.00 | \$16,668.01 | \$0.00 |
| D | 8270-16RE6-CE001-C16- | Honorarios asimilables a salarios G. Corriente | \$0.00 | \$0.00 | \$30,700.21 | \$0.00 | \$30,700.21 | \$0.00 |
| D | 8270-16RE6-CE001-C16- | SUELDOS BASE AL PERSONAL EVENTUAL G. Corriente | \$0.00 | \$0.00 | \$1,533,491.20 | \$0.00 | \$1,533,491.20 | \$0.00 |
| D | 8270-16RE6-CE001-C16- | Primas de vacaciones, dominical y gratificación de fin de año G. Corriente | \$0.00 | \$0.00 | \$2,871.97 | \$0.00 | \$2,871.97 | \$0.00 |
| D | 8270-16RE6-CE001-C16- | GRATIFICACION FIN DE AÑO G. Corriente | \$0.00 | \$0.00 | \$119,432.55 | \$0.00 | \$119,432.55 | \$0.00 |
| D | 8270-16RE6-CE001-C16- | Aportaciones de seguridad social G. Corriente | \$0.00 | \$0.00 | \$51,561.53 | \$0.00 | \$51,561.53 | \$0.00 |

000772

 Usr: supervisor
 Rep: rptBalanzaComprobacion

Consejo Estatal Electoral y de Participación Ciudadana

ESTADO DE SAN LUIS POTOSÍ

Balanza de Comprobación del 01/ene/2020 al 31/dic/2020

Cuentas de Mayor con saldo y/o movimientos. (De la cuenta: 1000 a la 9000)

Fecha y hora de Impresión: 12/mar/2021 01:22 p.m.

| Nat. | Cuenta | Nombre de la cuenta | SALDO ANTERIOR | | MOVIMIENTOS | | SALDO ACTUAL | |
|------|-----------------------|---|----------------|----------|----------------|----------|----------------|----------|
| | | | DEUDOR | ACREEDOR | DEUDOR | ACREEDOR | DEUDOR | ACREEDOR |
| D | 8270-16RE6-IPE20-P04- | Indemnizaciones G. Corriente | \$0.00 | \$0.00 | \$125,638.04 | \$0.00 | \$125,638.04 | \$0.00 |
| D | 8270-16RE6-IPE20-P04- | OTRAS PRESTACIONES SOCIALES Y ECONÓMICAS G. Corriente | \$0.00 | \$0.00 | \$15,918.11 | \$0.00 | \$15,918.11 | \$0.00 |
| D | 8270-16RE6-IPE20-P04- | Impuesto sobre nóminas y otros que se deriven de una relación laboral G. Corriente | \$0.00 | \$0.00 | \$30,994.00 | \$0.00 | \$30,994.00 | \$0.00 |
| D | 8270-16RE6-IPE20-P05- | Materiales, útiles y equipos menores de oficina G. Corriente | \$0.00 | \$0.00 | \$17,666.80 | \$0.00 | \$17,666.80 | \$0.00 |
| D | 8270-16RE6-IPE20-P05- | Material impreso e información digital G. Corriente | \$0.00 | \$0.00 | \$6,264.00 | \$0.00 | \$6,264.00 | \$0.00 |
| D | 8270-16RE6-IPE20-P05- | Combustibles, lubricantes y aditivos G. Corriente | \$0.00 | \$0.00 | \$175,200.00 | \$0.00 | \$175,200.00 | \$0.00 |
| D | 8270-16RE6-IPE20-P05- | Vestuario y uniformes G. Corriente | \$0.00 | \$0.00 | \$92,206.08 | \$0.00 | \$92,206.08 | \$0.00 |
| D | 8270-16RE6-IPE20-P05- | Relaciones y accesorios menores de edificios G. Corriente | \$0.00 | \$0.00 | \$8,816.00 | \$0.00 | \$8,816.00 | \$0.00 |
| D | 8270-16RE6-IPE20-P05- | Fletes y manobras G. Corriente | \$0.00 | \$0.00 | \$121,676.80 | \$0.00 | \$121,676.80 | \$0.00 |
| D | 8270-16RE6-IPE20-P05- | Instalación, reparación y mantenimiento de mobiliario y equipo de administración, educacional y recreativo G. Corriente | \$0.00 | \$0.00 | \$9,639.60 | \$0.00 | \$9,639.60 | \$0.00 |
| D | 8270-16RE6-IPE20-P05- | Reparación y mantenimiento de equipo de transporte G. Corriente | \$0.00 | \$0.00 | \$118,652.71 | \$0.00 | \$118,652.71 | \$0.00 |
| D | 8270-16RE6-IPE20-P05- | Viajeros en el país G. Corriente | \$0.00 | \$0.00 | \$1,860.11 | \$0.00 | \$1,860.11 | \$0.00 |
| D | 8270-16RE6-IPE20-P05- | Muebles de oficina y estantería G. Capital | \$0.00 | \$0.00 | \$187,326.70 | \$0.00 | \$187,326.70 | \$0.00 |
| D | 8270-16RE6-IPE20-P06- | Combustibles, lubricantes y aditivos G. Corriente | \$0.00 | \$0.00 | \$12,352.32 | \$0.00 | \$12,352.32 | \$0.00 |
| D | 8270-16RE6-IPE20-P06- | Telefonía celular G. Corriente | \$0.00 | \$0.00 | \$2,515.99 | \$0.00 | \$2,515.99 | \$0.00 |
| D | 8270-16RE6-IPE20-P06- | Servicios de apoyo administrativo, fotocopiado e impresión G. Corriente | \$0.00 | \$0.00 | \$423,694.64 | \$0.00 | \$423,694.64 | \$0.00 |
| D | 8270-16RE6-IPE20-P06- | Viajeros en el país G. Corriente | \$0.00 | \$0.00 | \$195,669.87 | \$0.00 | \$195,669.87 | \$0.00 |
| D | 8270-16RE6-IPE20-P07- | Materiales, útiles y equipos menores de oficina G. Corriente | \$0.00 | \$0.00 | \$14,370.41 | \$0.00 | \$14,370.41 | \$0.00 |
| D | 8270-16RE6-IPE20-P07- | Materiales, útiles y equipos menores de tecnologías de la información y comunicaciones G. Corriente | \$0.00 | \$0.00 | \$113,355.20 | \$0.00 | \$113,355.20 | \$0.00 |
| D | 8270-16RE6-IPE20-P07- | Productos alimenticios para personas G. Corriente | \$0.00 | \$0.00 | \$8,757.10 | \$0.00 | \$8,757.10 | \$0.00 |
| D | 8270-16RE6-IPE20-P07- | Servicios de apoyo administrativo, fotocopiado e impresión G. Corriente | \$0.00 | \$0.00 | \$206,552.85 | \$0.00 | \$206,552.85 | \$0.00 |
| D | 8270-16RE6-IPE20-P07- | Viajeros en el país G. Corriente | \$0.00 | \$0.00 | \$5,504.21 | \$0.00 | \$5,504.21 | \$0.00 |
| D | 8270-16RE6-IPE20-P08- | ALIMENTOS EN EVENTOS OFICIALES G. Corriente | \$0.00 | \$0.00 | \$2,524.40 | \$0.00 | \$2,524.40 | \$0.00 |
| D | 8270-16RE6-IPE20-P08- | Prendas de seguridad y protección personal G. Corriente | \$0.00 | \$0.00 | \$10,169.40 | \$0.00 | \$10,169.40 | \$0.00 |
| D | 8270-16RE6-IPE20-P08- | Servicios de apoyo administrativo, fotocopiado e impresión G. Corriente | \$0.00 | \$0.00 | \$5,475.20 | \$0.00 | \$5,475.20 | \$0.00 |
| D | 8270-16RE6-IPE20-P08- | Viajeros en el país G. Corriente | \$0.00 | \$0.00 | \$97,285.09 | \$0.00 | \$97,285.09 | \$0.00 |
| D | 8270-16RE6-IPE20-P09- | Materiales, útiles y equipos menores de tecnologías de la información y comunicaciones G. Corriente | \$0.00 | \$0.00 | \$32,987.93 | \$0.00 | \$32,987.93 | \$0.00 |
| D | 8270-16RE6-IPE20-P09- | Productos alimenticios para personas G. Corriente | \$0.00 | \$0.00 | \$24,641.49 | \$0.00 | \$24,641.49 | \$0.00 |
| D | 8270-16RE6-IPE20-P09- | Viajeros en el país G. Corriente | \$0.00 | \$0.00 | \$104,153.24 | \$0.00 | \$104,153.24 | \$0.00 |
| D | 8270-16RE6-IPE20-P11- | Materiales, útiles y equipos menores de tecnologías de la información y comunicaciones G. Corriente | \$0.00 | \$0.00 | \$29,159.85 | \$0.00 | \$29,159.85 | \$0.00 |
| D | 8270-16RE6-IPE20-P11- | SERVICIOS EN TECNOLOGIAS DE LA INFORMACION G. Corriente | \$0.00 | \$0.00 | \$5,019,602.34 | \$0.00 | \$5,019,602.34 | \$0.00 |
| D | 8270-16RE6-IPE20-P11- | Instalación, reparación y mantenimiento de mobiliario y equipo de administración, educacional y recreativo G. Corriente | \$0.00 | \$0.00 | \$63,424.16 | \$0.00 | \$63,424.16 | \$0.00 |
| D | 8270-16RE6-IPE20-P12- | Productos alimenticios para personas G. Corriente | \$0.00 | \$0.00 | \$9,900.00 | \$0.00 | \$9,900.00 | \$0.00 |
| D | 8270-16RE6-IPE20-P12- | Prendas de seguridad y protección personal G. Corriente | \$0.00 | \$0.00 | \$956.76 | \$0.00 | \$956.76 | \$0.00 |
| D | 8270-16RE6-IPE20-P12- | Viajeros en el país G. Corriente | \$0.00 | \$0.00 | \$4,631.20 | \$0.00 | \$4,631.20 | \$0.00 |
| D | 8270-16RE6-IPE20-P13- | Materiales, útiles y equipos menores de tecnologías de la información y comunicaciones G. Corriente | \$0.00 | \$0.00 | \$6,293.92 | \$0.00 | \$6,293.92 | \$0.00 |
| D | 8270-16RE6-IPE20-P13- | Material impreso e información digital G. Corriente | \$0.00 | \$0.00 | \$9,972.20 | \$0.00 | \$9,972.20 | \$0.00 |

 Utr supervisor
 Rep: rptBalanzaComprobacion

Consejo Estatal Electoral y de Participación Ciudadana

ESTADO DE SAN LUIS POTOSI

Balanza de Comprobación del 01/ene/2020 al 31/dic/2020

Cuentas de Mayor con saldo y/o movimientos. (De la cuenta: 1000 a la 9000)

 Fecha y hora de Impresión
 12/mar/2021 01:22 p.m.

| Nat. | Cuenta | Nombre de la cuenta | SALDO ANTERIOR | | MOVIMIENTOS | | SALDO ACTUAL | |
|----------|-----------------------|---|------------------|------------------|--------------------|--------------------|------------------|------------------|
| | | | DEUDOR | ACREEDOR | DEUDOR | ACREEDOR | DEUDOR | ACREEDOR |
| D | 8270-16RE6-IPE20-P13- | Material eléctrico y electrónico G. Corriente | \$0.00 | \$0.00 | \$5,766.00 | \$0.00 | \$5,766.00 | \$0.00 |
| D | 8270-16RE6-IPE20-P13- | Servicios de apoyo administrativo, fotocopiado e impresión G. Corriente | \$0.00 | \$0.00 | \$81,258.00 | \$0.00 | \$81,258.00 | \$0.00 |
| D | 8270-16RE6-IPE20-P13- | Instalación, reparación y mantenimiento de mobiliario y equipo de administración, educación y recreativo G. Corriente | \$0.00 | \$0.00 | \$2,989.99 | \$0.00 | \$2,989.99 | \$0.00 |
| D | 8270-16RE6-IPE20-P13- | Difusión por radio, televisión y otros medios de mensajes sobre programas y actividades gubernamentales G. Corriente | \$0.00 | \$0.00 | \$266,519.90 | \$0.00 | \$266,519.90 | \$0.00 |
| D | 8270-16RE6-IPE20-P13- | Servicio de creación y difusión de contenido exclusivamente a través de internet G. Corriente | \$0.00 | \$0.00 | \$266,351.39 | \$0.00 | \$266,351.39 | \$0.00 |
| D | 8270-16RE6-IPE20-P13- | Váticos en el país G. Corriente | \$0.00 | \$0.00 | \$3,556.48 | \$0.00 | \$3,556.48 | \$0.00 |
| D | 8270-16RE6-IPE20-P17- | Honorarios asimilables a salarios G. Corriente | \$0.00 | \$0.00 | \$1,246,625.35 | \$0.00 | \$1,246,625.35 | \$0.00 |
| D | 8270-16RE6-IPE20-P17- | SUELDOS BASE AL PERSONAL EVENTUAL G. Corriente | \$0.00 | \$0.00 | \$3,459.17 | \$0.00 | \$3,459.17 | \$0.00 |
| D | 8270-16RE6-IPE20-P17- | GRATIFICACION FIN DE AÑO G. Corriente | \$0.00 | \$0.00 | \$141.77 | \$0.00 | \$141.77 | \$0.00 |
| D | 8270-16RE6-IPE20-P17- | Materiales, útiles y equipos menores de oficina G. Corriente | \$0.00 | \$0.00 | \$43,134.59 | \$0.00 | \$43,134.59 | \$0.00 |
| D | 8270-16RE6-IPE20-P17- | Material de limpieza G. Corriente | \$0.00 | \$0.00 | \$64,136.03 | \$0.00 | \$64,136.03 | \$0.00 |
| D | 8270-16RE6-IPE20-P17- | Arrendamiento de edificios G. Corriente | \$0.00 | \$0.00 | \$519,876.07 | \$0.00 | \$519,876.07 | \$0.00 |
| D | 8270-16RE6-PP001-C00- | Asignaciones presupuestarias a Órganos Autónomos G. Corriente | \$0.00 | \$0.00 | \$20,220,120.83 | \$0.00 | \$20,220,120.83 | \$0.00 |
| D | 8270-16RE6-PP002-C00- | Asignaciones presupuestarias a Órganos Autónomos G. Corriente | \$0.00 | \$0.00 | \$16,748,071.10 | \$0.00 | \$16,748,071.10 | \$0.00 |
| D | 8270-16RE6-PP003-C00- | Asignaciones presupuestarias a Órganos Autónomos G. Corriente | \$0.00 | \$0.00 | \$15,300,241.03 | \$0.00 | \$15,300,241.03 | \$0.00 |
| D | 8270-16RE6-PP004-C00- | Asignaciones presupuestarias a Órganos Autónomos G. Corriente | \$0.00 | \$0.00 | \$8,965,613.83 | \$0.00 | \$8,965,613.83 | \$0.00 |
| D | 8270-16RE6-PP005-C00- | Asignaciones presupuestarias a Órganos Autónomos G. Corriente | \$0.00 | \$0.00 | \$7,348,529.34 | \$0.00 | \$7,348,529.34 | \$0.00 |
| D | 8270-16RE6-PP006-C00- | Asignaciones presupuestarias a Órganos Autónomos G. Corriente | \$0.00 | \$0.00 | \$7,357,550.93 | \$0.00 | \$7,357,550.93 | \$0.00 |
| D | 8270-16RE6-PP007-C00- | Asignaciones presupuestarias a Órganos Autónomos G. Corriente | \$0.00 | \$0.00 | \$8,281,525.58 | \$0.00 | \$8,281,525.58 | \$0.00 |
| D | 8270-16RE6-PP008-C00- | Asignaciones presupuestarias a Órganos Autónomos G. Corriente | \$0.00 | \$0.00 | \$9,085,433.71 | \$0.00 | \$9,085,433.71 | \$0.00 |
| D | 8270-16RE6-PP009-C00- | Asignaciones presupuestarias a Órganos Autónomos G. Corriente | \$0.00 | \$0.00 | \$20,679,671.20 | \$0.00 | \$20,679,671.20 | \$0.00 |
| D | 8270-16RE6-PP010-C00- | Asignaciones presupuestarias a Órganos Autónomos G. Corriente | \$0.00 | \$0.00 | \$580,203.77 | \$0.00 | \$580,203.77 | \$0.00 |
| D | 8270-16RE6-PP011-C00- | Asignaciones presupuestarias a Órganos Autónomos G. Corriente | \$0.00 | \$0.00 | \$192,895.85 | \$0.00 | \$192,895.85 | \$0.00 |
| Sumas => | | | \$131,301,217.00 | \$131,301,217.00 | \$8,410,311,511.07 | \$8,410,311,511.07 | \$691,754,042.36 | \$691,754,042.36 |

 Mtra. Laura Elvira Fonseca Leal
 Consejera Presidenta

 Mtra. Susana Carmen Martínez Méndez
 Secretaria Ejecutiva

 Cp. Daniel Garván Ríos
 Dir. Administración y Finanzas

000774

 Utr: supervisor
 Rep: rptConciliacionPresupuestal

Consejo Estatal Electoral y de Participación Ciudadana
ESTADO DE SAN LUIS POTOSÍ
Conciliación entre los Ingresos Presupuestarios y Contables
Correspondiente Del 01/ene/2020 al 31/dic/2020

Fecha y hora de Impresión | 11/mar/2021 | 03:52 p.m.

| | |
|---|-------------------------|
| 1.-TOTAL DE INGRESOS PRESUPUESTARIOS | \$188,473,217.54 |
| 2. MÁS INGRESOS CONTABLES NO PRESUPUESTARIOS | \$0.00 |
| 3. MENOS INGRESOS PRESUPUESTARIOS NO CONTABLES | \$0.00 |
| 4. TOTAL DE INGRESOS CONTABLES | \$188,473,217.54 |

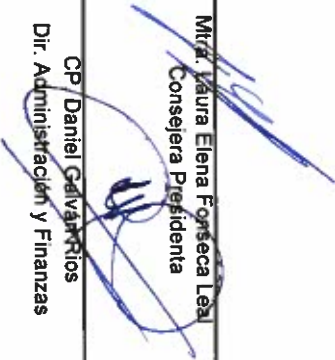
 Mtra. Laura Elena Fonseca Leal
 Consejera Presidenta

CP Daniel Galván Ríos
 Dir. Administración y Finanzas

 Mtra. Silvia del Sarmiento Martínez Méndez
 Secretaria Ejecutiva

000775

 Ustr: supervisor
 Rep: rptConciliacionPresupuestal

Consejo Estatal Electoral y de Participación Ciudadana
ESTADO DE SAN LUIS POTOSÍ
Conciliación entre los Egresos Presupuestarios y los Gastos Contables
Correspondiente Del 01/ene/2020 al 31/dic/2020

Fecha y hora de Impresión | 11/mar/2021 04:40 p.m.

| | |
|--|-------------------------|
| 1.-TOTAL DE EGRESOS PRESUPUESTARIOS | \$189,352,635.58 |
| 2. MENOS EGRESOS PRESUPUESTARIOS NO CONTABLES | |
| 2.3 MOBILIARIO Y EQUIPO DE ADMINISTRACIÓN | \$591,134.83 |
| 2.20 ADEUDOS DE EJERCICIOS FISCALES ANTERIORES (ADEFAS) | \$425,972.82 |
| | \$165,162.01 |
| 3. MÁS GASTOS CONTABLES NO PRESUPUESTARIOS | |
| 3.1 ESTIMACIONES, DEPRECIACIONES, DETERIOROS, OBSOLESCENCIA Y AMORTIZACIONES | \$3,588,318.43 |
| 3.6 OTROS GASTOS | \$3,489,448.62 |
| | \$98,869.81 |
| 4. TOTAL DE GASTOS CONTABLES | \$189,349,819.18 |

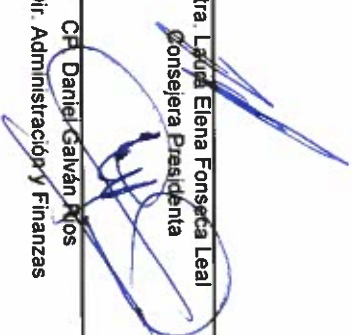
 Mtra. Lyda Elena Fonseca Leal
 Consejera Presidenta
 CP Daniel Galván Ríos
 Dir. Administración y Finanzas

 Mtra. Glilvia Ros Carmen Martínez Méndez
 Secretaria Ejecutiva

000776

CONSEJO ESTATAL ELECTORAL Y DE PARTICIPACION CIUDADANA DE SAN LUIS POTOSI

CUENTA PÚBLICA EJERCICIO FISCAL 2020

Comisión Permanente de Administración

Del Consejo Estatal Electoral y de Participación Ciudadana de San Luis Potosí

Por este conducto se hace del conocimiento la cuenta pública del ejercicio fiscal 2020, en cumplimiento a lo que establece el artículo 53 de la Constitución Política del Estado de San Luis Potosí, y los artículos 1 fracción I,II,III,VI y XV de la Ley de Fiscalización y Rendición de Cuentas del Estado San Luis Potosí; 52, 53 y 54 de la Ley General de Contabilidad Gubernamental, y el artículo 8 de la Ley de Disciplina Financiera de las Entidades Federativas y los Municipios.

Con la presentación de la cuenta pública se da cumplimiento a los ordenamientos señalados y se fortalece la rendición de cuentas y la transparencia, base fundamental para la evaluación del desempeño de la administración pública.

En el documento se describe en forma detallada la información contable, presupuestal y programática que establece la Ley General de Contabilidad Gubernamental, además de incluir un apartado con los anexos específicos y los Formatos de La Ley de Disciplina Financiera, conforme a la siguiente estructura:

INFORMACION CONTABLE:

- ESTADO DE ACTIVIDADES
- ESTADO DE SITUACION FINANCIERA
- ESTADO DE VARIACIONES EN LA HACIENDA PÚBLICA
- ESTADO DE CAMBIOS EN LA SITUACION FINANCIERA
- ESTADO DE FLUJO DE EFECTIVO
- INFORME SOBRE PASIVOS CONTINGENTES
- NOTAS A LOS ESTADOS FINANCIEROS
- ESTADO ANALITICO DEL ACTIVO
- ESTADO ANALITICO DE LA DEUDA Y OTROS PASIVOS
- ENDEUDAMIENTO NETO
- INTERESES DE LA DEUDA

INFORMACION PRESUPUESTARIA:

- ESTADO ANALITICO POR RUBRO DE INGRESOS
- ESTADO ANALITICO POR FUENTE DE FINANCIAMIENTO
- ESTADO ANALITICO DEL EJERCICIO DEL PRESUPUESTO POR PROYECTO Y UNIDAD ADMINISTRATIVA
- ESTADO ANALITICO DEL EJERCICIO DEL PRESUPUESTO DE EGRESOS EN CLASIFICACION ADMINISTRATIVA

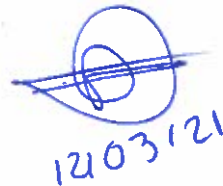

12/03/21

Recibi 
11/03/21



11/03/2021

- ESTADO ANALITICO DEL EJERCICIO DEL PRESUPUESTO DE EGRESOS RAMO O DEPENDENCIA/CLASIFICACION ECONOMICA/CAPITULO DEL GASTO
- ESTADO ANALITICO DEL EJERCICIO DEL PRESUPUESTO DE EGRESOS (CLASIFICACION ECONOMICA POR TIPO DE GASTO)
- ESTADO ANALITICO DEL EJERCICIO DEL PRESUPUESTO DE EGRESOS EN CLASIFICACION POR OBJETO DE GASTO (CAPITULO Y CONCEPTO)
- ESTADO ANALITICO DEL EJERCICIO DEL PRESUPUESTO DE EGRESOS RAMO O DEPENDENCIA FUNCION A SEGUNDOS Y TERCER DIGITO
- ESTADO ANALITICO DEL EJERCICIO DEL PRESUPUESTO DE EGRESOS CLASIFICACION FUNCIONAL (FINALIDAD Y FUNCION)
- ESTADO ANALITICO DEL EJERCICIO DEL PRESUPUESTO DE EGRESOS ENTE PUBLICO FUENTE DE FINANCIAMIENTO
- ENDEUDAMIENTO NETO
- INTERES DE LA DEUDA
- GASTO POR CATEGORIA PROGRAMATICA
- PROGRAMAS Y PROYECTOS DE INVERSION
- INDICADORES DE OBJETIVOS Y RESULTADOS 2020
- INDICADORES DE POSTURA FISCAL

ESTADOS FINANCIEROS DE LA LEY DE DISCIPLINA FINANCIERA:

- FORMATO 1 ESTADO DE SITUACION FINANCIERA DETALLADO
- FORMATO 2 INFORME ANALITICO DE LA DEUDA PÚBLICA Y OTROS PASIVOS
- FORMATO 3 INFORME ANALITICO DE OBLIGACIONES DIFERENTES DE FINANCIAMIENTO
- FORMATO 4 BALANCE PRESUPUESTARIO
- FORMATO 5 ESTADO ANALITICO DE INGRESOS DETALLADO
- FORMATO 6 a) ESTADO ANALITICO DEL EJERCICIO DEL PRESUPUESTO DE EGRESOS DETALLADO (CLASIFICACION POR OBJETO DEL GASTO)
- FORMATO 6 b) ESTADO ANALITICO DEL EJERCICIO DEL PRESUPUESTO DE EGRESOS DETALLADO (CLASIFICACION ADMINISTRATIVA)
- FORMATO 6 c) ESTADO ANALITICO DEL EJERCICIO DEL PRESUPUESTO DE EGRESOS DETALLADO (FINALIDAD Y FUNCION)
- FORMATO 6 d) ESTADO ANALITICO DEL EJERCICIO DEL PRESUPUESTO DE EGRESOS DETALLADO (CLASIFICACION DE SERVICIOS PERSONALES POR CATEGORIA)
- PROYECCIONES DE INGRESOS
- PROYECCIONES DE EGRESOS
- RESULTADOS DE INGRESOS
- RESULTADOS DE EGRESO
- INFORME SOBRE ESTUDIOS ACTUARIALES
- GUIA DE CUMPLIMIENTO

ANEXOS:

- REMUNERACIONES DEL PERSONAL
- HONORARIOS PROFESIONALES
- RELACION ACTIVO FIJO
- OFICIOS SECRETARIA FINANZAS
- DEVOLUCION DEL RECURSO EJERCICIO FISCAL 2020
- ACUERDOS DE ADECUACION PRESUPUESTAL
- OFICIOS DE LA COMISION NACIONAL PARA LA PROTECCION Y DEFENSA DE LOS USUARIOS DE SERVICIOS FINANCIEROS (CONDUSEF)
- RELACION DE CUENTAS BANCARIAS PRODUCTIVAS ESPECIFICAS

- ENDEUDAMIENTO NETO
- INTERESES DE LA DEUDA
- RELACION DE ESQUEMAS BURSATILES Y COBERTURAS FINANCIERAS
- DECRETO 0196.-REFORMA ARTICULO 35 LEY ELECTORAL DEL ESTADO ACUERDO DEL FIDEICOMISO
- REPORTE ANALITICO DEL PASIVO
- ESTADO Y APLICACIÓN DE RECURSOS
- PERIODICO OFICIAL DECRETO 0440
- BALANZA DE COMPROBACION
- CONCILIACION ENTRE LOS INGRESOS PRESUPUESTARIOS Y CONTABLES
- CONCILIACION ENTRE LOS EGRESOS PRESUPUESTARIOS Y LOS GASTOS CONTABLES

Consejo Estatal Electoral y de Participación Ciudadana
ESTADO DE SAN LUIS POTOSÍ
Estado de Situación Financiera al 31 diciembre 2020

| | 2020 | 2019* | | 2020 | 2019* |
|--|------------------------|-------------------------|--|------------------------|-------------------------|
| ACTIVO | | | PASIVO | | |
| ACTIVO CIRCULANTE | \$34,544,425.75 | \$37,931,101.94 | PASIVO CIRCULANTE | \$11,962,555.84 | \$11,703,208.99 |
| EFFECTIVO Y EQUIVALENTES | \$29,889,724.53 | \$34,728,504.16 | CUENTAS POR PAGAR A CORTO PLAZO | \$11,962,555.84 | \$11,703,208.99 |
| DERECHOS A RECIBIR EFECTIVO O EQUIVALENTES | \$4,654,701.22 | \$3,202,597.78 | Total de Pasivos Circulantes | \$11,962,555.84 | \$11,703,208.99 |
| Total de Activos Circulantes | \$34,544,425.75 | \$37,931,101.94 | PROVISIONES A LARGO PLAZO | \$3,142,518.66 | \$4,341,590.06 |
| ACTIVO NO CIRCULANTE | \$44,939,881.73 | \$69,487,099.89 | Total de Pasivos No Circulantes | \$3,142,518.66 | \$4,341,590.06 |
| INVERSIONES FINANCIERAS A LARGO PLAZO | \$2,096,847.11 | \$24,071,812.18 | Total del Pasivo | \$15,105,074.50 | \$16,044,799.05 |
| DERECHOS A RECIBIR EFECTIVO O EQUIVALENTES A | \$517,773.46 | \$26,550.75 | HACIENDA PÚBLICA/ PATRIMONIO | | |
| BENES INMUEBLES, INFRAESTRUCTURA Y | \$37,856,129.28 | \$37,856,129.28 | APORTACIONES | \$49,879,236.04 | \$49,879,236.04 |
| BENES MUEBLES | \$31,300,261.25 | \$30,874,288.43 | HACIENDA PÚBLICA/PATRIMONIO GENERADO | \$14,499,996.94 | \$41,494,166.74 |
| ACTIVOS INTANGIBLES | \$541,334.42 | \$541,334.42 | RESULTADOS DE EJERCICIOS ANTERIORES | \$15,376,598.24 | \$29,659,909.82 |
| DEPRECIACIÓN, DETERIORO Y AMORTIZACIÓN | -\$27,372,463.79 | -\$23,883,015.17 | EXCESO O INEFICIENCIA EN LA ACTUALIZACIÓN DE LA HACIENDA PÚBLICA/PATRIMONIO | \$0.00 | \$0.00 |
| Total de Activos No Circulantes | \$44,939,881.73 | \$69,487,099.89 | Total Hacienda Pública/Patrimonio | \$64,379,232.98 | \$91,373,402.78 |
| Total del Activo | \$79,484,307.48 | \$107,418,201.83 | Total del Pasivo y Hacienda Pública/Patrimonio | \$79,484,307.48 | \$107,418,201.83 |

CUENTAS DE ORDEN CONTABLES

| | 2020 | 2019* |
|---|-----------------|---------------|
| VALORES | \$0.00 | \$0.00 |
| EMISIÓN DE OBLIGACIONES | \$0.00 | \$0.00 |
| AVALES Y GARANTÍAS | \$0.00 | \$0.00 |
| JUICIOS | \$0.00 | \$0.00 |
| OTROS ACTIVOS INTANGIBLES | \$15,911,989.00 | \$0.00 |
| PROVISIONES PASIVOS A LARGO PLAZO | \$15,911,989.00 | \$0.00 |
| INVERSIÓN MEDIANTE PROYECTOS PARA PRESTACIÓN DE SERVICIOS (P.P.S.) Y SIMILARES | \$0.00 | \$0.00 |
| BIENES EN CONCESIONADOS O EN COMODATO | \$0.00 | \$0.00 |

CUENTAS DE ORDEN PRESUPUESTARIAS

| | 2020 | 2019* |
|--|------------------|------------------|
| LEY DE INGRESOS | | |
| LEY DE INGRESOS ESTIMADA | \$186,432,697.00 | \$163,000,105.00 |
| LEY DE INGRESOS POR EJECUTAR | \$547,471.00 | \$3.57 |
| MODIFICACIONES A LA LEY DE INGRESOS ESTIMADA | \$2,587,991.62 | \$16,212,423.38 |
| LEY DE INGRESOS DEVENGADA | \$188,473,217.54 | \$179,212,524.81 |
| LEY DE INGRESOS RECAUDADA | \$184,614,118.54 | \$177,292,076.62 |
| PRESUPUESTO DE EGRESOS | | |
| PRESUPUESTO DE EGRESOS APROBADO | \$186,432,697.00 | \$163,000,105.00 |
| PRESUPUESTO DE EGRESOS POR EJERCER | \$2,074,797.81 | \$1,118,227.44 |
| MODIFICACIONES AL PRESUPUESTO DE EGRESOS | \$4,182,077.29 | \$8,487,698.15 |
| PRESUPUESTO DE EGRESOS COMPROMETIDO | \$188,539,976.48 | \$170,369,575.71 |
| PRESUPUESTO DE EGRESOS DEVENGADO | \$186,352,635.58 | \$165,371,440.20 |
| PRESUPUESTO DE EGRESOS EJERCIDO | \$184,254,472.51 | \$164,325,815.13 |
| PRESUPUESTO DE EGRESOS PAGADO | \$184,254,472.51 | \$164,325,815.13 |

Consejo Estatal Electoral y de Participación Ciudadana
ESTADO DE SAN LUIS POTOSÍ
ESTADO DE ACTIVIDADES
DEL 01/ENE/2020 AL 31/DIC/2020

2020

| | |
|---|-------------------------|
| INGRESOS Y OTROS BENEFICIOS | |
| INGRESOS DE GESTIÓN | \$55,437.28 |
| PRODUCTOS | \$55,437.28 |
| PARTICIPACIONES, APORTACIONES, CONVENIOS, INCENTIVOS DERIVADOS DE LA COLABORACIÓN FISCAL, FONDOS DISTINTOS DE APORTACIONES, TRANSFERENCIAS, ASIGNACIONES, SUBSIDIOS Y SUBVENCIONES, Y PENSIONES Y JUBILACIONES | \$186,432,696.76 |
| TRANSFERENCIAS, ASIGNACIONES, SUBSIDIOS Y SUBVENCIONES, Y PENSIONES Y JUBILACIONES | \$186,432,696.76 |
| OTROS INGRESOS Y BENEFICIOS | \$1,985,083.84 |
| INGRESOS FINANCIEROS | \$1,985,068.26 |
| OTROS INGRESOS Y BENEFICIOS VARIOS | \$15.58 |
| Total de Ingresos y Otros Beneficios | \$188,473,217.88 |
| GASTOS Y OTRAS PÉRDIDAS | |
| GASTOS DE FUNCIONAMIENTO | \$70,777,574.52 |
| SERVICIOS PERSONALES | \$56,487,386.62 |
| MATERIALES Y SUMINISTROS | \$2,044,059.56 |
| SERVICIOS GENERALES | \$12,246,128.34 |
| TRANSFERENCIAS, ASIGNACIONES, SUBSIDIOS Y OTRAS AYUDAS | \$114,983,926.23 |
| TRANSFERENCIAS INTERNAS Y ASIGNACIONES AL SECTOR PÚBLICO | \$114,983,926.23 |
| OTROS GASTOS Y PÉRDIDAS EXTRAORDINARIAS | \$3,588,318.43 |
| ESTIMACIONES, DEPRECIACIONES, DETERIOROS, OBSOLESCENCIA Y AMORTIZACIONES | \$3,489,448.62 |
| OTROS GASTOS | \$98,869.81 |
| Total de Gastos y otras Pérdidas | \$189,349,819.18 |
| Resultado del Ejercicio (Ahorro/Desahorro) | -\$876,601.30 |

El documento integro se pone a su disposición, y con el objetivo de ampliar su difusión, la publicación se realizará en medios electrónicos, con ello los entes interesados y la ciudadanía en general, tendrán acceso a la información de ingresos y gastos del Organismo Electoral.

San Luis Potosí a 11 de Marzo de 2021



Mtra. Silvia del Carmen Martínez Méndez
Secretaria Ejecutiva.



Mtra. Laura Elena Fonseca Leal
Consejera Presidenta.

M'LEFL/cp'cmig

Sierra leona No. 555 Lomas 3ra. Sección C.P. 78216
San Luis Potosí, S.L.P. Tels. (444) 833 24 70 al 72 y 077
www.ceepacslp.org.mx